una estetista specializzata di
Elizabeth Arden
sarà a vostra disposizione
dal 20 al 25 ottobre
PROFUMI
Servetti
in Via Rodi 1

40 PAGINE

STAMPA SERA

Martedì 21 Ottobre 1980
Anno 112 - Numero 268

EDIZIONE A COLORI

QUOTIDIANO D'INFORMAZIONI - Torino, via Marenco 32 - Tel. (011) 65.681 - Codice di avviamento postale 10100 - Spedizione in abbonamento postale (gruppo 1/70) - Lire 400 (arretrati il doppio)

Come va il paese

GOVERNO

Ed ecco tutti i sottosegretari

Il presidente del Consiglio Forlani ha completato la formazione del nuovo governo con la nomina di 57 sottosegretari, tanti quanti erano nel precedente governo Cossiga. Se per i ministri Forlani è riuscito a ridurne il numero da 27 a 26 (almeno uno in meno!) per i sottosegretari non ce l'ha fatta. E' già stata grande fatica mantenere inalterato il numero precedente e far posto a sei socialdemocratici, il «partito in più» che è entrato nel nuovo governo.

Per i socialdemocratici si sono «sacrificati» tre posti democristiani, due socialisti e uno repubblicano. Mentre per i ministri c'è la parità tra laici e cattolici (13 dc e 13 fra socialisti, socialdemocratici e repubblicani), per i sottosegretari la ripartizione è di 31 democratici, 16 socialisti, 6 socialdemocratici e 4 repubblicani.

Completata così la struttura del governo, Forlani si dedica ora alla stesura del programma che leggerà alle 17 di domani alla Camera. I deputati dovrebbero votare la fiducia entro sabato. Lunedì comincerà il dibattito in Senato.

PREZZI

Nuovi aumenti per il telefono

Appena ripristinate le tariffe Sip (il gettone tornato a 100 lire) che il Tar del Lazio aveva «ridotto» annullando gli aumenti del '79, subito si riparla di altri aumenti per i telefoni. Probabilmente dopodomani la Commissione centrale prezzi esprimerà il suo parere sulla richiesta della Sip di aumentare le tariffe del 17,5 per cento.

Se dopodomani la Commissione centrale prezzi esprimerà il suo parere definitivo, è probabile che entro questa stessa settimana il Comitato interministeriale prezzi sia convocato per deliberare sull'entità degli aumenti. Alle viste quindi un altro aumento per gli allacciamenti, i canoni di abbonamento e le conversazioni urbane e interurbane.

BORSA

Anche stamane nuovi rialzi

La Borsa ha registrato anche ieri record di rialzi e di affari. Quasi tutti i titoli (anche alcuni da tempo chiacchierati) hanno aumentato sensibilmente le loro quotazioni. Per una dozzina l'incremento è stato così alto (oltre il 20 per cento) da obbligare i Comitati direttivi a rinviare le loro chiusure. L'attività è stata così frenetica, la corsa agli acquisti così impetuosa da protrarre fino alle 16 (cioè di oltre tre ore) la chiusura del listino. L'indice generale è salito, rispetto a venerdì, del 5 per cento.

Stamane il mercato si è mantenuto molto sostenuto nonostante una massa notevole di realizzi di beneficio. La gran massa dei titoli ha mantenuto i livelli di ieri; alcuni hanno segnato nuovi rialzi. Il volume degli affari è stato ancora enorme.

Quanto agli affari, il volume è stato ieri ingentissimo; sulla sola piazza di Milano ci sono stati scambi per oltre 78 miliardi di lire. Ma perché questo fiume di denaro si riversa sul mercato mobiliare fino a non molti mesi fa trascurato? Uno dei motivi, ripetono alcuni operatori, consiste nella considerazione che anche il titolo azionario comincia ad essere ritenuto un bene rifugio.

LIRA

Salgono dollaro e franco svizzero

Inflazione, andamento sfavorevole della bilancia commerciale, nubi sulla situazione economica, voci sempre più insistenti di una svalutazione della lira continuano ad indebolire la nostra moneta nei confronti delle principali valute, perfino del marco tedesco.

Ieri la lira quotava 875 sul dollaro (864 venerdì), 469 sul marco (468 venerdì), 204 sul franco francese (203,50), 2100 sulla sterlina (2080), 526 (520) sul franco svizzero. La lira si comporta abbastanza bene, invece, all'interno dello Sme (Scudo, o serpente, monetario europeo) nel quale le sue variazioni sono minime.

FIAT

«Sindacati non compatti»

Valutazioni, polemiche e interviste dopo l'accordo e la piena ripresa dell'attività alla Fiat. Intanto al termine della prima giornata di lavoro un dato balza agli occhi: il brusco calo dell'assenteismo. Il dato complessivo è del 5% circa rispetto a quello solito del 12%. Ma nelle zone più calde si sono registrate punte assai basse. A Mirafiori Carrozzeria il 3,3% e a Rivalta Meccanica e Presse il 3,7%. A Chivasso dove i presidi e i blocchi sono durati più a lungo l'assenteismo è rimasto fermo al 4,8%.

Il presidente della Fiat Gianni Agnelli afferma in un'intervista al quotidiano tedesco Der Spiegel *che il compromesso raggiunto con i sindacati ha consentito di ridurre le maestranze di 7 mila unità, ma a lungo termine, aggiunge, altre se ne andranno, per esempio attraverso lo strumento del pensionamento anticipato.*

L'amministratore delegato Romiti, in un'intervista a La Stampa, *afferma che «in un buon accordo sindacale non ci può essere una sola parte che guadagna: nel nostro caso il recupero di una buona gestione dell'azienda va a vantaggio in primo luogo dei lavoratori».*

Dopo aver ricordato che la Fiat è partita con la richiesta di cassa integrazione e di ricorso alla mobilità contrattuale e che ha aperto le procedure di licenziamento soltanto dopo che il sindacato aveva rifiutato questa strada, Romiti osserva che è interesse dell'azienda «avere una controparte responsabile ed autorevole». Purtroppo, aggiunge, abbiamo riscontrato che il sindacato oggi è diviso: «Parlando prima con le confederazioni, poi con la Fim, poi con il delegato ci siamo scontrati con comportamenti, linguaggi e contenuti completamente diversi e spesso divergenti».

DUE INIZIATIVE PER I LETTORI

STAMPA SERA

● COMPRO
● VENDO
● CAMBIO

Annunci gratuiti per trattare l'usato ● Chiedere all'edicola la busta per inviare (gratis) i messaggi pubblicitari

A Pero (Milano), 150 dipendenti

Azienda in crisi titolare suicida

E' l'industriale Carlo Vimercati, fornitore d'accessori auto

MILANO — Un imprenditore milanese, titolare di un'officina meccanica con 150 dipendenti a Pero, di fronte alle difficoltà in cui è venuta a trovarsi l'azienda in seguito alla crisi del settore auto, si è ucciso questa mattina sparandosi un colpo di rivoltella. L'industriale è Carlo Vimercati, di 54 anni, titolare dell'omonima società metalmeccanica.

Questa mattina alle 11 il tragico suicidio nel suo ufficio nell'azienda a Pero, in via Monti: ha puntato la rivoltella contro la tempia destra, la pallottola gli ha trapassato il capo.

L'impresa di Vimercati lavorava per l'industria automobilistica e produceva accessori, per la Fiat e altre marche. Da qualche tempo anche quest'azienda — una delle centinaia che fanno parte del cosidetto «indotto» dell'auto — subiva di riflesso la crisi che nella primavera di quest'anno ha colpito la produzione automobilistica.

Di fronte al continuo diminuire del «carnet» di ordinazioni, Carlo Vimercati questa mattina non ha più avuto il coraggio di affrontare la drammatica realtà di un'impresa che viene a trovarsi con possibilità inferiori al minimo indispensabile per sopravvivere. Queste — sia secondo i familiari sia secondo il consiglio di fabbrica — le ragioni del disperato gesto dell'industriale.

Il caso Montesi stasera in tv

Questa sera alle 20,40 sulla Rete Due va in onda «Il caso Montesi». Ventisette anni fa la scoperta del cadavere di Wilma Montesi sulla spiaggia di Torvajanica aprì uno fra i più inquietanti gialli del dopoguerra. Vi furono coinvolti i più bei nomi del mondo dello spettacolo e della politica. «Quel 9 aprile del '53» è il titolo del programma in due puntate che il giornalista Franco Biancacci propone al pubblico. Fra le interviste raccolte da Biancacci (Piero Piccioni, coinvolto a quel tempo nel processo, ha rifiutato di prendere parte al programma), c'è quella dell'onorevole Giulio Andreotti, che era all'epoca sottosegretario nel governo De Gasperi e che ricevette una lettera testamento di Anna Maria Moneta Caglio (amica del marchese Ugo Montagna implicato nei fatti) poi cestinata perché poco credibile. Afferma Andreotti: «Rimase in bocca un amaro non ancora scomparso».

Oggi in omaggio l'inserto illustrato

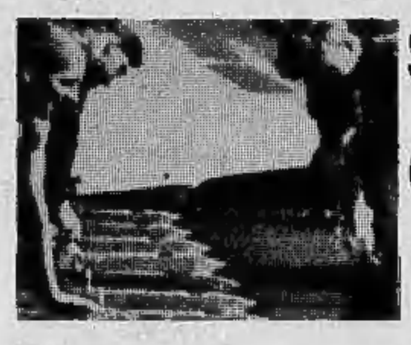

SECONDA GUERRA MONDIALE
La campagna di Grecia

Il voto a Montecitorio è previsto entro sabato

Domani Forlani chiede la fiducia alla Camera

Dei 57 sottosegretari nominati ieri quattro sono piemontesi e tre liguri

ROMA — Completato l'«organico» di governo con la nomina di 57 sottosegretari (tanti quanti ne aveva Cossiga), il presidente del Consiglio Forlani è pronto per affrontare il giudizio della Camera. Domani alle 17 leggerà il programma del quadripartito (dc - psi - psdi - pri) a Montecitorio. Al Senato, innovando la prassi, si limiterà a consegnare un testo scritto.

Il dibattito alla Camera si esaurirà molto probabilmente venerdì; il voto di fiducia è previsto, al più tardi, per sabato. A Palazzo Madama la discussione si concluderà invece entro la settimana prossima.

I comunisti oggi riuniscono la direzione. Oltre a un giudizio sul governo Forlani (peraltro già espresso più volte: «Lo giudicheremo dai fatti») esamineranno la situazione economica e sociale, soprattutto dopo le polemiche seguite alla conclusione della vertenza Fiat.

I liberali attendono di conoscere domani le linee sulle quali intende lavorare Forlani prima di decidere se appoggiare dall'esterno il quadripartito o stare all'opposizione.

ROMA — Solo quattro piemontesi sono diventati sottosegretari nel governo Forlani: sono tre democristiani e una socialista. Esce di scena il repubblicano Robaldo, cuneese, che nel precedente governo era sottosegretario ai Trasporti. Sul totale di 57 incaricati, spettano quindi al Piemonte il 7 per cento dei posti.

Sono:

■ **Francesco Manzola**, 44 anni, avvocato, deputato democristiano, eletto nella circoscrizione di Cuneo che è riconfermato sottosegretario per i servizi di sicurezza. Deputato dal '72 entra a far parte del governo nel '76 come sottosegretario alla Difesa.

■ **Giuseppe Miroglio**, 55 anni, geometra, senatore democristiano, eletto nella circoscrizione di Asti, sottosegretario al ministero del Lavoro e previdenza sociale (prima era ai Trasporti); deputato dal '68, entra al senato nel 1976 dove è membro della commissione Lavori pubblici e comunicazioni.

■ **Rolando Picchioni**, 44 anni, laureato in lingue, deputato democristiano, eletto nella circoscrizione Torino - Novara - Vercelli, unico sottosegretario ai Beni culturali (riconfermato); deputato dal '72 ha fatto parte della commissione Istruzione e Belle arti.

■ **Maria Magnani Noya**, 49 anni, avvocato, deputata socialista, eletta nella circoscrizione di Torino, sottosegretaria all'Industria (riconfermata). Esperta di problemi della donna fa parte dell'esecutivo dell'Udi (Unione donne italiane).

Tre i sottosegretari liguri.

■ **Bruno Orsini**, democristiano, sottosegretario alla Sanità. Psichiatra, 51 anni, aveva già ricoperto questo incarico con il primo governo Cossiga. Era stato eletto deputato per la prima volta nel 1976.

■ **Franco Fossa**, socialista, sottosegretario ai Lavori pubblici. Ha 59 anni, è stato eletto per la prima volta al Senato nel '68 per poi essere confermato in tutte le Camere successive. Nel 1970, nel governo Rumor era stato sottosegretario per l'attuazione delle Regioni.

■ **Giorgio Bogi**, repubblicano, sottosegretario alle Poste e telecomunicazioni. Avvocato in Livorno, 51 anni, è stato eletto deputato per la prima volta nel '72 e riconfermato nel '76 e nel '79.

Fra i sottosegretari non figura nessun valdostano.

Intanto, come preannunciato, i radicali hanno denunciato il presidente del consiglio Forlani per avere violato la legge del 1888 che permette la nomina di un solo sottosegretario per ministero. Poiché i ministri sono 26, i sottosegretari in eccedenza rispetto a quella antica norma sarebbero 31.

In verità, i giuristi non prendono molto sul serio questa denuncia, perché la legge del 1888 viene considerata ormai caduta in desuetudine. Diverse sono oggi le esigenze di governo rispetto all'Italia di fine secolo.

a. rap.

Barbone: «Era al vertice del partito armato»

Roma: summit di magistrati per le accuse a Toni Negri

ROMA — I giudici credono a Marco Barbone e alle sue accuse contro i *leader* dell'autonomia operaia. Nei prossimi giorni i magistrati milanesi che indagano sulla «brigata omicidi» e sull'assassinio del giornalista Walter Tobagi voleranno a Roma per un «*summit*» con i colleghi della capitale. Questo significa che nel mirino dell'inchiesta aperta dalle rivelazioni di Barbone ci sono «autonomia» e i suoi capi, fra i quali Toni Negri.

Tutte le istruttorie imbastite finora contro Negri, sia quella del 7 aprile a Padova sia quella successiva del 21 dicembre 1979 a Milano, sono state già trasferite, per questioni di competenza, al palazzo di giustizia di Roma. Il «vertice» dovrà probabilmente decidere se cedere immediatamente ai giudici capitolini il materiale, e le possibili istruttorie relative alle confessioni di Barbone o trattenerle ancora a Milano in attesa di nuovi sviluppi.

Oltre che a Roma, l'équipe milanese si incontrerà con magistrati di Padova, Torino e Bologna, città in cui sono in corso inchieste sul terrorismo. Barbone dal '76 in poi ha militato nelle file dell'autonomia. Da lui i giudici hanno avuto la notizia che, insieme con Pancino, Serafini e Corrado Alunni, ci sarebbe stato anche Toni Negri al vertice di un'organizzazione la quale, dietro la testata della rivista «*Rosso*», si identificava con la *deadership* di un gruppo clandestino, le «brigate comuniste».

Le rivelazioni di Barbone, che mettono in luce i rapporti fra la facciata «legale» di autonomia, e il suo volto clandestino e armato, hanno una portata pari a quella di Fioroni, il «professorino» che raccontò molte cose agli inquirenti sull'attività di Toni Negri nel periodo che va dal '69 al '75.

Barbone, oltre che di Negri, ha parlato anche di Corrado Alunni. Alunni, uscito nel '77 dalle Brigate rosse, già clandestino e inseguito da ordini di cattura, avrebbe fatto parte, insieme con il professore padovano, del vertice segreto presente dietro la facciata di «Rosso». Al terrorista sarebbe stato affidato il settore operativo.

m. tos.

● **PECHINO: arrivato inviato di Carter** — Il rappresentante personale di Jimmy Carter in materia di commercio, ambasciatore Reubin Askew, si trova a Pechino per colloqui riguardanti la cooperazione tra i due Paesi in materia di investimenti.

50 lire oscene?

(m.a.) I radicali hanno inviato un esposto al Procuratore generale dell'Aquila, Bartolomei, per chiedere il sequestro delle monete da 50 lire. «Su una facciata — ha detto Valter Vecellio della segreteria del pr — è raffigurato un uomo nudo; anzi lo si esibisce in una parte anatomica che può costituire un'incitazione scoperta all'esercizio di pratiche sessuali che, come dice il Pontefice, sono contro natura».

In questo modo i radicali intenderebbero protestare contro il sequestro del film «Il Pap'occhio» ordinato dal procuratore Bartolomei. Finiscono però per confondere la protesta sociale con il cattivo gusto della goliardia deteriore.

Le notizie di oggi

■ **Giubbotto antiproiettile per il tenore Pavarotti.** *A New York. Doveva sfilare travestito da Cristoforo Colombo durante una cerimonia che ricorda la scoperta dell'America. Pavarotti aveva ricevuto una telefonata minatoria. La polizia lo ha convinto a indossare il giubbotto.*

■ **Condannato per violenza alla figlia.** *Il tribunale di Cagliari ha condannato il pensionato Gesuino Mascia, 63 anni, residente ad Arbus, comune a circa sessanta chilometri da Cagliari, a cinque anni di reclusione, all'interdizione perpetua dai pubblici uffici ed alla privazione della patria potestà per violenza carnale continuata contro una figlia di 16 anni.*

■ **Iran: il Parlamento discute degli ostaggi Usa.** *Debole speranza di una loro prossima liberazione. Carter per questa eventualità sarebbe pronto a sbloccare i fondi iraniani congelati nelle banche americane ed europee (si tratta di svariati miliardi di dollari) e a sospendere le sanzioni economiche. Combattimenti decisivi nella guerra con l'Iraq intorno a Khorramshahr e Abadan.*

■ **Incidenti al concerto Pop.** *Ieri a Bologna gruppi di giovani che tentavano di entrare senza pagare respinti dalla polizia. Atti di teppismo. Due agenti contusi. L'equipaggio di una volante circondato.*

■ **Quotidiani: se ne leggono in Giappone 45 milioni di copie al giorno.** *Mentre altrove si parla da anni di crisi della carta stampata il Giappone fa ancora una volta eccezione: dai dati rilasciati dagli editori si apprende che nel 1979 la circolazione dei quotidiani è aumentata di un milione e mezzo di copie toccando complessivamente una diffusione giornaliera di 45 milioni ed ottocentomila copie.*

■ **Patricia Hearst di nuovo in tribunale.** *La ricca ereditiera americana, 26 anni, rapita da un gruppo estremista e poi condannata per rapina a mano armata, comparirà nuovamente davanti alla giustizia americana. Lo ha chiesto lei: «Il mio avvocato non mi aveva difeso bene».*

■ **Ancora morti nel Salvador.** Nelle ultime 48 ore altre 50 persone hanno perso la vita in una serie di attentati, imboscate ed assalti avvenuti in diverse località del paese. Undici dei cinquanta morti sono terroristi di sinistra che avevano teso un'imboscata a una pattuglia dell'esercito nella cittadina di Armenia.

■ **Giallo: parrucchiere scomparso.** *Sono riprese in mattinata al Pian del Tivano le ricerche del parrucchiere Luigi Sassi di 41 anni, abitante nella frazione Breccia di Como, scomparso sabato pomeriggio mentre cercava funghi. Alle operazioni di soccorso partecipano, oltre ad un centinaio tra militari e civili, anche diversi cani poliziotto.*

■ **Gesuita denuncia la repressione in Bolivia.** *Un gesuita boliviano ha dichiarato a Vigo (Spagna) dove è giunto ieri in esilio che «oltre 3000 persone sono state arrestate dalle nuove autorità boliviane, altre 1000 sono scomparse e 500 sono morte di morte violenta». Padre Alvaro Puente, che è stato incarcerato dopo il colpo di stato del 17 luglio, ha dichiarato di essere stato torturato in presenza dell'attuale ministro dell'interno, colonnello Luis Arce Gomez.*

■ **Dieci bambini negri assassinati negli Usa.** *Ad Atlanta in Georgia, in una serie di omicidi che secondo la polizia sarebbero commessi dalla stessa persona. Il consiglio municipale ha deciso all'unanimità di imporre il coprifuoco dalle 23 alle 7, per tre mesi, per tutti i ragazzi al di sotto dei 15 anni.*

Giù dal 5° piano: salvo

NEW YORK — Più bravo — purtroppo — il fotografo del poliziotto. Il primo è infatti riuscito a cogliere con l'obiettivo il momento in cui un giovane di colore è sfuggito a un agente che, insospettito dalle sue mosse, l'aveva inseguito. «State lontano da me!», ha gridato Gregory Morrison; poi si è gettato nel vuoto. Nonostante un volo di 5 piani si è salvato. E' stato raccolto in gravi condizioni sul marciapiedi del Greenwich Village, di New York, dove la drammatica scena si è svolta, e portato all'ospedale.

Delitto alla stazione tra omosessuali a Milano

Sorprende e uccide il rivale innamorato dello stesso amico

MILANO — Un triangolo «anomalo» ed il folle amore di due uomini maturi per un ragazzo di 17 anni, e la «corte dei miracoli» in cui di notte si trasformano da qualche tempo a questa parte le stazioni milanesi, popolate da sbandati, omosessuali, malviventi e drogati: questi i protagonisti e lo squallido scenario del delitto avvenuto nel deposito ferroviario Martesana delle Ferrovie dello Stato, a poche centinaia di metri dalla stazione di Greco.

Un operaio di 51 anni, Telesio Chiarello, abitante a Melzo in via Sant'Antonio 9, ha freddato con due colpi di pistola alla testa il suo rivale in amore, Ferruccio Avanzi, 45 anni, originario di Varese e a Milano senza fissa dimora. L'Avanzi, secondo il ragionamento omicida del Chiarello era «reo» di essersi fatto cogliere in flagranza amorosa con il comune amico, Eligio P. di 17 anni.

Dopo aver liquidato il rivale, l'assassino ha poi costretto il giovane a seguirlo nella sua casa di Melzo, dove lo ha legato e, stando alle dichiarazioni rilasciate più tardi alla polizia dal giovane, avrebbe minacciato di uccidere anche lui per punirlo del tradimento ordito alle sue spalle. Ma il ragazzo è riuscito a liberarsi e, dopo aver raggiunto piazza del Duomo a Milano, ha raccontato agli uomini di una pattuglia del primo distretto di polizia che al deposito Martesana era stato commesso un omicidio, fornendo nomi e particolari sull'accaduto.

Accertato il fatto, gli agenti di piazza San Sepolcro, nel volgere di mezz'ora, sono riusciti così a mettere le mani sull'omicida, appunto il Chiarello.

Ma perché al deposito Martesana? Perché dopo una certa ora di sera, dicono i dipendenti delle Ferrovie dello Stato che lavorano lì, nessuno si azzarda a circolare fra le carrozze posteggiate. Dal tramonto all'alba il deposito diventa terra di nessuno, rifugio di elementi poco raccomandabili e, di conseguenza, uno dei posti più sicuri per chi è nel «giro». Ieri notte, su uno dei vagoni in uno scompartimento centrale di seconda classe, si trovano Ferruccio Avanzi ed Eligio P. Il giovane, omosex, come egli stesso avrebbe dichiarato agli agenti, divideva i propri sentimenti (nonché le proprie prestazioni) tra i due suoi «innamorati». Sembra anzi che il Chiarello fosse a conoscenza di questa relazione, secondo lui extraconiugale, e per questo, quando doveva assentarsi, al fine di assicurarsi la permanenza in casa del suo giovane amico, non esitava ad incatenarlo.

Ieri sera, completamente fuori di sé per la gelosia, una volta liquidato il rivale, Telesio Chiarello è fuggito trascinandosi appresso il ragazzo e urlando che a casa avrebbero fatto i conti. «In effetti» ha raccontato Eligio P. «quando siamo arrivati a casa mi ha fatto una terribile scenata di gelosia. Urlava che avrebbe sparato anche a me».

l. bo.

STAMPA SERA
Sandro Doglio
direttore responsabile

Editrice LA STAMPA S.p.A.
Presidente Giovanni Giovannini
Amministratore Delegato e Direttore Generale
Umberto Cuttica
Consiglieri Vittorino Chiusano
Luca Cordero di Montezemolo
Carlo Masseroni
Cesare Romiti
Sindaci Alfonso Ferrero (presid.)
Pierluigi Bertola
Secondino Riolfo

Stabilimento tipografico: Edit. La Stampa S.p.A. - Via Marenco, 32 - 10126 Torino

© 1980 Edit. LA STAMPA S.p.A.

CERTIFICATO N. 164 DEL 19-3-1979

Sui luoghi della vendemmia tra i vigneti piemontesi

Dall'uva del Barolo un nuovo spumante

Più tardi del consueto, per colpa di queste stagioni che non mantengono i ritmi ai quali eravamo abituati, i vendemmiatori sono entrati tra i filari a staccare grappoli, e pare che non siano proprio soddisfatti, anche se per riempire le bigonce occorre meno tempo di prima, i grappoli sembrano più folti, talvolta rigonfi di acini. Ma ciò non compensa l'amara previsione che la qualità del vino sarà scadente, quindi poco remunerativa; finirà come lo scorso anno, quando si produsse tanto Barolo che ora non si riesce a venderlo e si pensa di trasformarlo in spumante, una rivoluzione anche tecnologica in campo vinicolo? Che qualità di spumante può venire da un vitigno del Barolo, forte di gradazione, con uve così differenti dal Pinot da cui, solitamente, si produce lo spumante?

Sono problemi grossi, che gli enologi sapranno sicuramente risolvere; ora pensiamo alla vendemmia, la grande operazione di raccogliere un frutto che, a quanto si dice, risalirebbe addirittura a Noè, quindi alla favola. E se la favola è tanto durevole, si spiega perché la vendemmia abbia così largo posto nell'immaginazione degli uomini, più ancora della mietitura del grano, che pure è la grande sagra del nostro vivere; pane e vino pare proprio siano gli alimenti cui gli uomini tengono di più.

In questo periodo, ad esempio, è in corso anche la mietitura del riso, ma sono pochi, al di fuori degli interessati, a ricordarsene. Per la vendemmia, invece, è altra cosa, come se la gente non potesse fare a meno di interessarsi alla qualità delle uve, quindi del vino che gemerà dagli acini pressati. Un tempo, la sagra dell'uva assumeva colorazioni folcloriche persin ridicole. Si vedevano nei documentari cinematografici belle ragazze abbigliate con ogni cura, cestello al braccio, che sostavano tra i filari fingendo di recidere grappoli dalle viti. Accadeva anche di vederle immerse nei tini fino a mezza vita mentre calpestavano la paziente uva coi delicati piedini avvezzi a scarpe cittadine. Poi quale falso ciarpame cine-fotografico è stato posto in soffitta e la vendemmia è tornata ad essere un lavoro serio, compiuto da contadini, uomini e donne, che conoscono l'arte della vendemmia da sempre, perché nati in mezzo ai filari.

Sanno che cosa significhi staccare in un certo modo il grappolo dalla vite, come separarli, cioè effettuare la prima operazione nel lungo viaggio che l'uva compirà prima di trasformarsi in vino. Bevanda esaltante, di cui nemmeno gli dèi facevano a meno, e siccome i loro sudditi greci usavano addolcire il vino col miele, abitudine che presero poi anche i romani, gli dèi, per distinguersi dai mortali, lo mescolavano all'ambrosia, dolcificante anch'essa, ma più nobile.

Prima di arrivare al vino, è però opportuno fermarsi ancora all'uva. Ci furono momenti in cui un bel grappolo fu considerato panacea per molti mali, e la «cura dell'uva» fu per anni, quasi un'alternativa della «cura delle acque»; uomini e donne, giovani e meno, andavano tra i filari del Monferrato, dell'Astigiano, delle Langhe, come altri andavano ai lavacri intestinali di Montecatini, o anche soltanto di Valenza Terme per una certa cifra, s'ingozzavano. La «cura dell'uva» era considerata particolarmente efficace per le malattie di petto, ma non saprei dire quali esiti reali avesse. Forse perché l'etisia, da noi almeno, è pressoché sparita, ed esistono medicamente più risolutivi contro il male, la «cura dell'uva» è passata di moda. Probabilmente esistono altri motivi a sconsigliarla. Perché fosse efficace, la cura doveva esser fatta di buon mattino, all'alba, quando la rugiada non era ancora asciugata, e bisognava staccare i grappoli roridi dall'albero, piluccarli senza lavarli. Allora ciò era possibile, il solo anticrittogamico conosciuto ed usato era il verderame; una pioggia un po' sostenuta lavava pampini e grappoli, e si portava ogni pericolo d'intossicazione.

Oggi, la tecnologia chimica offre differenti difese contro i mali della vite, e forse non è più consigliabile buttarsi sull'uva ancora umida e appesa alle viti. Ma se è tramontato il piacere di bighellonare tra i filari e piluccare un grappolino qua, l'altro là, secondo l'estro, si fa risentire il piacere della vendemmia, il gusto degli uomini di staccare il delizioso frutto morato seminascosto dagli strascichi di pampini arrossati dall'autunno.

Non dev'essere lavoro leggero; alzarsi, abbassarsi, recidere, riempire le bigonce prima, quindi i tini, richiede fatica. Poi c'è la spremitura. C'è ancora qualcuno che pesta coi piedi nel tino i grappoli da poco colti? «Chi vuol fare del folclore», è la risposta. Ed è giusto, altrimenti, che ci starebbero a fare i torchi? So di ex contadini emigrati in città che hanno conservato un ricordo struggente per le natie colline. Non hanno terre, ma vorrebbero avere vino fatto da loro, anche non molto, pur di dire: «L'ho fatto io». L'agricoltore amico, nei limiti del possibile, li accontenta. Ed ecco all'opera i fittavoli di vigna da vendemmiare, un gioco se vogliamo; il vino che produrranno, oltre ad essere poco, gli costerà più che comperarlo dal vinaio; ma lo hanno fatto loro, ed ha, quindi, un sapore diverso. Inoltre, possono giurare sulla genuinità del prodotto. Così, ogni anno, con l'ottobre, anche se un po' in ritardo, si riparla di vendemmia, di cacciagione, di feste con le caldarroste, di ribotte, magari col vino appena spremuto e spillato apposta, ancora leggero, ma con tutte le promesse per il futuro. E torna alla memoria la poesiola: «Male, un dito non può fare due, allegro ti fa stare, terzo il capo fa girare. / E se freno non avrai / anche il senno perderai». E' un monito alla moderazione; a quanto pare, l'alcoolismo progredisce pericolosamente in Italia.

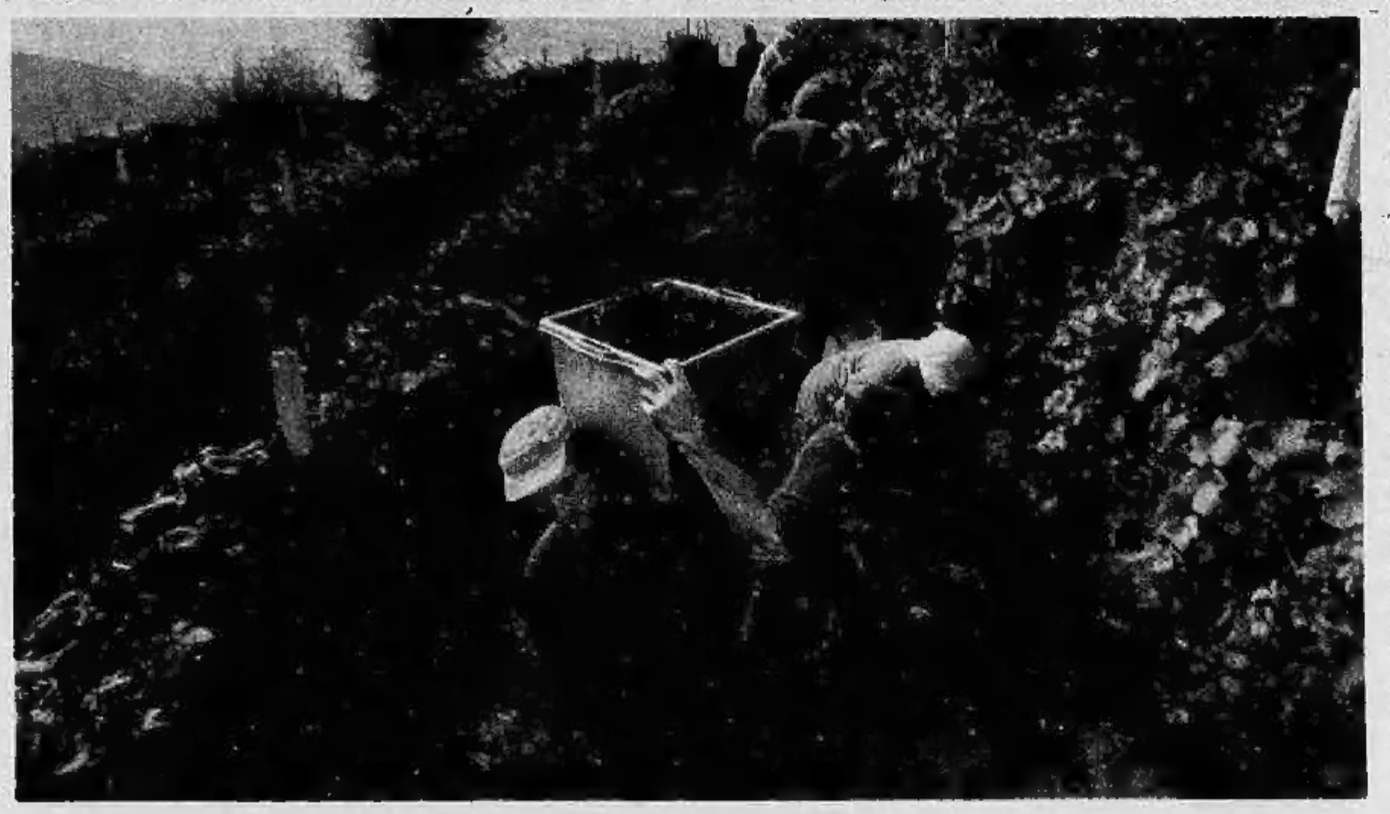

Francesco Rosso

ECONOMICI

La tariffa è di L. 1350 la riga. Rubrica 6: operai/impiegati L. 750, tecnici L. 850, dirigenti L. 1100. **Rubrica 9 e 11** (domande) L. 750. Avvisi urgenti data fissa o neretti: il doppio. Neretti urgenti, data fissa o urgentissimi il triplo.

In tema di offerte di impiego o lavoro, l'editore ricorda che la legge 9.12.1977 n° 903 vieta discriminazioni sul sesso e l'inserzionista è impegnato a rispettare tale legge.

1 Commerciali

AZIENDA commerciale per cessazione attività vende scaffalature in ferro portapallets media e grande portata panlifori truciolari. Tel. 510.978.

2 Affari e capitali

A.A.A. PRESTITI
concediamo a tutti. Fiduciari, ipotecari
FISET S.p.A.
piazza Statuto 10, telefoni 539.176 - 548.827. Risolviamo ogni vostro problema finanziario distinguendoci per serietà e immediatezza.

A. ATTENZIONE finanziamenti istantanei a tutti. Via Cristoforo Colombo, 1, telefoni 504.463 - 580.870.
A. SUBITO prestiti a correntisti bancari dipendenti commercianti improtestati. Cifas, via Pomba 29, tel. 545.619.
A tassi bancari si finanziano in 24 ore correntisti improtestati. Massima riservatezza. Ipifim corso Vittorio Emanuele 40, Tel. 549.138 - 548.590.
A tassi interessanti eseguiamo finanziamenti in 24 ore sulla fiducia. Ipifim corso Vittorio Emanuele 40, Tel. 540.138 548.590.
ATTENZIONE: finanziamenti rapidi fiduciari e ipotecari a tutti. Riservatezza. Via S. Teresa 23, telefono 539.026.
CONCEDIAMO con rapidità e serietà prestiti ad ogni categoria: Finanziaria commerciale. Orario continuato. Corso Galileo Ferraris 146, tel. 594.718.
FAIT Finanziamenti su automezzi o immobili celerità riservatezza tassi modici. Torino, via Avogadro 19, tel. 510.138 - 530.297.
SIMI prestito pronta cassa a tutti i dipendenti presentando documenti di lavoro. Telefoni 506.386 - 506.396 via Sacchi 58.

MUTUI
concediamo in 20 giorni a bassi interessi solo per acquisto casa. Rivolgetevi alla Centralfin, corso Francia 46, tel. 748.722.

PRESTITO casa autosovvenzioni a dipendenti privati professionisti concede Advisor corso Re Umberto 28 Torino.
PRIVATAMENTE ad in poche ore prestiti a tutti senza garanzia o ipotecari. Volendo visite a domicilio. Tel. 596.212.

3 Aziende, negozi

A.A.A.A.A. ABAMEC 638.038 cessione rilievo negozi, visite in loco per valutazioni commerciali senza spese.
A. SALVOLDI cede centrale rivendita olii vini liquori incasso 500 mila al dì locale 200 mq L. 52 milioni. Telefonare 830.052.
A. SALVOLDI cede zona Parella latteria 150 mila al giorno garantite bene arredata spaziosa L. 12 milioni. Telefonare 830.052.
A. SALVOLDI cede avviatissima panetteria zona San Salvario retro abitabile buon incasso L. 12 milioni 600 mila. Tel. 830.052.
A. VENDO bolletone superalcolici trasferibile. Telefonare 331.148 383.356.
ABAMEC 638.038 alimentari in genere, 2° cintura Torino, posizione estremamente commerciale, ampi locali e magazzino, oltre 1 milione 100 mila incasso giornaliero, vero affare, cede 45 milioni.
ABAMEC 638.038 pelletterie calzature zona S. Rita posizione estremamente commerciale, 94 mila affitto mese, pluriennale conduzione medesimo proprietario, giro affari annuo 120 milioni, cede 79 milioni.
ABAMEC 638.038 acconciature uomo-donna corso Francia, 2 milioni incasso mensile, cede 17 milioni con eventuali dilazioni; minimo contante 7-8 milioni.
AFFARE causa trasferimento vendo negozio alimentare nel centro di Alpignano. Telefonare 942.3730.
AFFARONE vendo ristorante pizzeria zona Aeronautica adatto conduzione famigliare. Incasso incrementabile. Telefonare 715.216.
ALIMENTARI tabelle 1-6-14 zona Porta Nuova ampi locali cella frigo cede ad ottime condizioni Di Salvatore 581.694.
ATTENZIONE ceduo zona signorile alimentari avviato con piccolo alloggio annesso L. 14 milioni. Dilazioni. Telefonare 506.120.
AUTORICAMBI fornitori officina e carrozzeria attività ventennale volume affare rilevante documentabile vendesi zona Francia. Tel 380.810.
BAR centralissimo posizione unica cede Studio Broccardo. Per appuntamenti telefonare 748.518, ore ufficio.
BAR super vicinanze mercato 300 mila giornaliere cediamo adeguatamente studio Sassi via Garibaldi 5.
BAR super zona S. Donato chiusura festiva orario ridotto 200 mila al giorno alloggio affare cede Di Salvatore 581.694.
BAR superaccesso zona di prestigio Gran Madre adatto americani bar cedo prezzo di realizzo 30 milioni con alloggetto. Telefonare 537.213 - 517.280.
BAR vicino scuola Mirafiori chiusura serale festiva 250 mila giorno arredo tutto nuovo cedo 70 milioni dilazionati. Tel. 599.447.
BELLETTI cede bar angolare centrale alloggio 350 mila al giorno chiusura serale. Tel. 519.204.
BOUTIQUE artigianale in via Carlo Alberto cedesi a prezzo validissimo. Telefonare 510.494.
BOUTIQUE avviatissima cedesi Albenga, centralissima. Telefonare 019 666.013.
CEDESI merceria e forniture accessori annessa sartoria, richiesta 45 milioni trattabili. Telefonare 715.216.
CEDESI negozio fiori centro S. Paolo richiesta 30 milioni. Tel. 378.810.
CEDESI ristorante bar albergo con autorizzazione ballo, 20 km da Torino. Telefonare 715.216.
CEDO bar superalcolici zona S. Paolo elevatissimo incasso giornaliero. Telefonare 510.494.
CEDO locali lavorazione artigiana pelletterie zona centralissima. Italcase telefono 513.017 512.870.
CEDO merceria tabelle IX, X, XIV zona Aeronautica avviatissima anche senza fondi vivi L. 27 milioni. Telefonare 513.017.
CEDO motivi famigliari avviato alimentari panetteria tabelle 1/12/14 in Borgo S. Paolo a 13 milioni. Telefonare 857.472.
DI SALVATORE 581.694 cede azienda commerciale centrale mq. 1000 affitto mite valido portafoglio clienti.
DI SALVATORE, corso Turati 13, cede mobilificio esposizione mq 200 magazzeno, ottimo reddito incrementabile, merce migliori Case, km 15 da Torino, zona in sviluppo residenziale. Equa richiesta, rateì.
DI SALVATORE, corso Turati 13, cede abbigliamento angolare mq 300 ampie vetrine tabelle IX X XI XIV rilevante giro affari incrementabile, marca classica velocissima, clientela fissa. Equa richiesta.
DI SALVATORE, corso Turati 13, cede ristorante pizzeria con salone banchetti per 100 coperti, attrezzatura moderna, ottimo reddito per famiglia, zona industria prima cintura, 50 milioni con dilazioni.
DI SALVATORE 011 - 581.694 cede in Liguria rinomato istituto estetica con palestra attrezzature prim'ordine scelta clientela giro annuo rilevante adeguato importanza azienda ottimo investimento.
DI SALVATORE 011 - 581.694 cede in Diano Marina piccola pensione 7 camere con ristorante ottima clientela affare.
DI SALVATORE corso Turati 13 cede modernissimo self service alimentari tabelle 1-6-14 mq 100 magazzino cospicuo giro affari adatto famiglia.
DI SALVATORE corso Turati 13 cede pasticceria confetteria laboratorio produzione propria licenza bar super ottimo reddito per famiglia comprende unica in zona residenziale prima cintura.
DI SALVATORE corso Turati 13 cede boutique moderna tabelle 9-10-14 buon reddito incrementabile arredamento nuovo zona grandi ospedali 22 milioni.
DI SALVATORE, corso Turati 13, cede albergo 12 letti, ristorante 100 coperti, bar super biliardo, cucina attrezzata, ventennale unitolare, km 30 da Torino.
DI SALVATORE corso Turati 13 cede latteria casa del formaggio attrezzatura completa incasso settimana 3 milioni con minialloggio moderno km 20 da Torino.

ESAMINIAMO
per conto clienti con disponibilità 200 milioni 300 milioni partecipazione attiva in piccola industria prodotto proprio remunerativo. Telefonare 549.318.

EUROCESSIONI telefono (0184) 72.672 cede in Sanremo bar con biliardo 180 mila giornaliere dimostrabili. Alloggio. Dilazioni.
EUROCESSIONI telefonare (0184) 72.672 cede Riviera dei Fiori ristorante attrezzatissimo con alloggio. Dilazioni di pagamento.
EUROCESSIONI telefonare (0184) 72.672 cede Alassio vicino mare pensione conduzione famigliare aperto tutto l'anno. Affare.

EUROCESSIONI
tel. 0184 72.672 cede rinomato ristorante in Sanremo, avviamento trentennale, clientela selezionata, forte utile documentabile adatto famiglia, vero affare dilazioni.

EUROCESSIONI, tel. 0184 72.672, cede in Riviera dei Fiori bar super con alloggio, 3 milioni utile netto mensile documentabile. Dilazioni pagamento. Affare.
FRANA cede abbigliamento moderno ottima zona S. Rita, buon incasso incrementabile, merce facilitativa. Telefonare 511.090 - 545.129.
FRANA cede attività artigianale stampaggio materie plastiche, annui 400 milioni, utile 110 milioni. Dilazioni. Telefonare 511.090.
FRANA cede bar super moderno attrezzatissimo, incasso 400 mila giornaliere, alto utile. Telefonare 511.090 - 545.129.
FRANA cede drogheria moderna 120 mq complessivi, unico in zona, ottimo incasso: richiesta 9 milioni 300 mila trattabili. Telefonare 511.090.
FRANA cede licenza e fondi vini caratteristici articoli regalo zona centralissima. Tel. 511.090 545.129.
FRANA cede ristorante centralissimo moderno vasti locali, attrezzato, utile 10 milioni mensili, adatto famiglia. Telefonare 511.090.
G.M.P. 538.821 corso Vinzaglio 15. Cessioni rilievi partecipazioni aziendali per conto primari clienti. Offre serietà esperienza correttezza.
INTERESSANTE pasticceria su corso cedesi a persone capaci. Telefonare 715.215.
PRIVATO vende zona pinerolese bar con possibilità ristorante forte incasso. Telefonare 619.0029.
QUOTA parte investimento redditizio solida azienda moderna muri compresi 4 soci esiguo personale cedo 260 milioni. Telefonare 379.083.
RISTORANTE tavola calda zona centro ottimo giro d'affari clientela fissa uffici e ditte apertura solo ore pasti vendesi per cambiamento attività. Tel. 380.810.
SAIR 445.588 vende zona centralissima forte passaggio bar incasso 450.000 giornaliere incrementabili dilazioni pagamento.
SANREMO cedesi motivi trasferimento night discoteca vicinanze Casinò. Prezzo interessante. Tel. Agenzia Cora 0184 80.942.
SIMPATIA 80 telefono 606.2367 cede in Torino zona Nizza pizzeria con alloggio.
SIMPATIA 80 telefono 606.2367 cede in Torino bar centrale composto con retro e piano bar arredamento nuovo lussuoso e moderno incasso giornaliero 400 mila incrementabile.
SOCIETA' cede ingrosso e minuto dischi e impianti hi-fi, centralissimo. Cerisie, telefono 019 666.013.
SOCIETA' cede attrezzatissimo dancing discoteca 600 posti forte avviamento, rilevabile subito. Telefonare 019 666.013.
TINTORIA ottimo affare zona Massaua vendesi per ritiro commercio. Tel. 380.810.
UNIVERSALCASE T Torino vende piazza Carducci licenza di panetteria L. 31 milioni. Tel. 650.9506.
UNIVERSALCASE T Torino vende licenza ristorante corso Francia L. 40 milioni. Tel. 650.9506.
UNIVERSALCASE T Torino vende zona Parella licenza agnetteria L. 12 milioni 800 mila. Tel. 650.9506.
URGENTEMENTE cedo avviata panetteria alimentari arredamento nuovo causa salute 11 milioni 500 mila trattabili. Telefonare 506.120.
VENDESI bar torrefazione licenze I IV XII XIV, zona Parella, chiusura serale e festiva, conduzione famigliare. Telefonare 743.971.

4 Terreni

CHIVERO bellissimo terreno posizione panoramica lavori iniziati vendo 30 milioni. Tel. 885.747.
PRIVATAMENTE vendo mq 2500 di terreno agricolo, bellissima posizione collinare, 10 km Torino. Tel. 753.850.
S. BENIGNO vendesi struttura per villaggio residenziale di 13 villette a schiera 9500 mq terreno permuta. Telefonare 542.938.

5 Locali e negozi

domande

A. ACQUISTARE vendere o affittare locali industriali o commerciali è difficile. Per le cose difficili occorrono degli specialisti. Noi lo siamo! Labeo tel. 774.853.
A. ALESSANDRIA cercasi piccolo negozio per apertura agenzia importante società elettromeccanica. Scrivere Pubblikompass 150 - 10100 Torino.
A. CERCASI locale capannone per deposito e lavorazione leggera in Torino o cintura. Telefonare 651.921.
AG. NAZIONALCASE acquista direttamente contanti aziende capannoni in Torino cintura garanzia serietà. Telefonare 747.148.
BOX auto libero acquisto in Torino anche periferico pagamento immediato. Tel. 532.409.
BOX auto qualunque zona acquistasi pagamento immediato. Tel. 532.409.
GRANDE impresa edile ligure nell'impossibilità di costruire in Liguria per mancanza di terreni acquista a Torino Milano Genova capannoni bassi fabbricati terreni costruibili case in blocco anche se da ristrutturare. Tel. 696.7058.
IMPRESA vende capannone industriale mq 1550 a 4 km dall'aeroporto. Telefonare 920.01.98.

offerte

A. AFFITTA privato anche frazionato capannone industriale nuovo mq 1800 parcheggio recintato mq 4500 mensola carroponte cabina elettrica volendo palazzina uffici e abitazione signorile. Telefonare 790.775 Lelvi.
A. AFFITTASI a 800.000 mensili locale sotterraneo uso deposito mq 750 circa, corso Toscana 139/7. Telefonare 733.539, ore ufficio.
A. AFFITTASI zona corso Grosseto locali da mq 600 a 4100 molto luminosi prezzi convenienti. Tel. 651.918.

A. COM.FAI vende corso Dante in palazzotto completamente ristrutturato 2 uffici al piano rialzato mq. 100/110 più locali seminterrati collegati con scala interna. Mutuo dilazioni. Tel. 548.123.

A. COM.FAI vende negozi nel centro commerciale del complesso residenziale «San Bart» S. Bartolomeo al Mare superfici varie. Mutuo fondiario e dilazioni ufficio vendite in loco aperto anche nei giorni festivi. Via Roma tel. 0183 400.805 oppure filiale di Torino via Guarini 4 tel. 548.123.
A. OTTIMO affare corso Regina Margherita vendiamo negozio mq 40 L. 18 milioni 200 mila altro stessa casa mq 68 L. 30 milioni 200 mila. Informazioni Edil Case telefono 548.154.
A. SERIM vende corso Francia ang. piazza Massaua blocco 3 muri negozi 6T milioni 500 mila permute dilazioni. Tel. 519.801.
A. VENDESI muri e avviamento negozio idraulica in zona centralissima ottimo affare Telefonare 510.494.
AFFITTASI capannone uso deposito mq. 400 circa Moncalieri frazione Bauducchi. Telefonare 608.8982.
AFFITTASI corso Lecce basso fabbricato luminoso mq. 150 con piccolo ufficio e servizi. Telefonare 539.093.
AUTOPORTO Pescarito affittasi capannone con ufficio mq 1260 Saiit (011) 325.554 pomeriggio.
BOX liberi in corso Brunelleschi a L. 11 milioni cadauno dilazionabili agenzia T.A.U.T. vende. Telefonare 502.383 - 596.425.
BRB libero box adiacente corso Vercelli (via Cavaglià) L. 15 milioni dilazioni. Telefonare 557.516 - 657.160.
BRB zona Crocetta (via Magenta) locale mq 65 con vetrine, attualmente adibito uso macelleria L. 50 milioni dilazionabili. Telefonare 657.516 - 657.160.
CAPANNONE agricolo mq 300 coperti e terreno mq 3500 cintura Torino vendesi. Telefonare 937.251.
CAPANNONE industriale mq 8000 nuova costruzione uffici prestigiosi ampi parcheggi impianto termico ed elettrico portoni automatici affittasi in Casale Monferrato amministrazione Baldi 517.803.
CAPANNONE industriale vendesi in Potirno mq 2500 divisibile in 900 e 1700 mq terreno circostante mq 6000 palazzina uffici ad abitazione più uffici interni luminosissimo ben rifinito mutuo fondiario. Telefonare 510.537.
CAPANNONE industriale libero mq. 400 possibilità ampliamento ulteriori mq. 500 statale Susa/ovest 20 km Torino vendo. Telefonare (0121) 500.596 ore pasti.
CASABIANCA libero subito zona Parco Ruffini magazzino seminterrato di mq 150 L. 19 milioni dilazionati. Tel. 531.310.
CASA-NOVA 920.9705 Venaria centralissimo libero locale uso ufficio di 250 mq. e laboratorio sottostante di mq. 250.

CASCINE VICA
centro zona commerciale vendiamo bellissimi negozi generi primari. Ottimo investimento, buon reddito. Corso Francia 226 angolo strada Antica di Grugliasco. Visita sul posto. Edil-Case tel. 548.154.

CAVOUR
capannone da ristrutturare vendo fronte strada statale di mq. 900 terreno mq. 2000 L. 80 milioni libero. Telefonare 949.0240.

CENTRALE via dei Mille affittasi uso ufficio appartamento piano nobile mq 180 circa doppi servizi Saiit 325.554 pomeriggio.
CENTROCASA 513.631 largo Sempione muri negozio più seminterrato a corte, recente costruzione, 58 milioni. Dilazioni.
CENTROCASA 513.631 Moncalieri zona altamente commerciale muri negozi varie metrature, da 13 milioni 400 mila a 58 milioni 700 mila meno mutuo.
CENTROCASA 513.631 adiacente corso Sommeiller zona commerciale negozio locali latteria 25 milioni 600 mila minimo contanti.
CIRIE' vicinanze affittasi capannone industriale mq 2680, eventualmente frazionabile, possibilità uffici. Telefonare 920.8848.
CORSO Regina Margherita 149 stabile del 1965 negozio ottima posizione mq 130 prezzo conveniente 37 milioni contanti più 13 milioni mutuo fondiario. Fiduciaria Immobiliare 556.956.
CRIMEA s.n.c. vende in casa recente Moncalieri muri negozi locati varie metrature facilitazioni mutuo fondiario. Telefonare 655.479.
GABETTI 011 5767 divisione industriale affitta Crescentino fronte statale capannone nuovo mq 2000 con ampi piazzali di manovra, eventualmente divisibile in due.

IFIM
Libero presso piazza Bengasi corso Maroncelli locale uso ufficio e/o deposito mq 160 ingresso indipendente. Telefonare 515.582.

IFIM
Occupato presso corso Belgio locale uso negozio con retro e servizi 28 milioni dilazionabili. Telefonare 515.582.

Immobili 4

IMMOBIL 4 A vende Borgo Vittoria in costruzione recente magazzino mq 480 L. 135 milioni. Tel. 539.166 - 548.261 - 515.348.
IMMOBIL 4 B vende Regina Margherita via Assisi 2 box. Telefonare 539.166 - 548.261.
LOCALE fronte via mq. 270 più 200 seminterrati cenili Settimo ottimo reddito vero affare. Telefonare 256.772 Immobiliare Vittoria.
MAIORA vende Mirafiori Sud basso fabbricato piano terra e interrato entrambi con accesso carrabile occupato da autorimessa con officina mq. 840 a L. 250 mila al mq., possibilità permute. Telefonare 753.989.
MURI negozio via Genova mq. 50 affittasi a panetteria servizi interni vendonsi ottimo investimento Centralissima 530.163.
NEGOZIO libero 2 vetrine più alloggio retrostante camera tinello vendo o permuto L. 72 milioni. Telefonare 774.040.
RISTORO - propone - capannone industriale 4071 mq frazionabile a lotti vicinanze autostrade e tangenziale. Telefonare 500.012.
PRIVATO vende capannone industriale nuovo in Poirino mq coperti 2.550 volendo divisibile terreno circostante mq 5.500 n 3 campate lunghezza mt 59 maglie pilastri mt 14x10 mensoli C.P. da 10 tonnellate n 5 ingressi carrai da mt 5x5 agibile internamente con autotreni. Costruzione solida ben rifinita molto luminoso. Magazzini spogliatoi e servizi interni. Mq 250 palazzina uffici ad abitazione mq 300 su 2 piani possibilità di ampliamento della superficie coperta per ulteriori mq 1250 richiesta 750 milioni meno 250 milioni mutuo non indicizzato. Divisibile in 6B milioni e 182 milioni dilazioni di pagamento. Scrivere: Publikompass 157 — 10100 Torino.
RIVOLI privato vende box per 4 auto libero posizione centralissima L. 25 milioni 500 mila adatto officina no agenzie. Telefonare 968.1998 ore pasti.
S. RITA corso Sebastopoli vendesi muri negozio mq 140 altri 2 negozi mq 80 circa. Salmi 325.554 pomeriggio.
SAIR 445.588 vende zona Italia 61 locale uso ufficio deposito o magazzino di 180 mq. dilazioni e mutuo.
SAIR 445.588 vende nuovi liberi box auto zona Francia stessa casa facilitazioni mutui.
SAIR 445.588 vende zona Italia 61 locale uso ufficio o abitazione di salone 3 vani 2 servizi dilazioni mutuo bancario.

SEFIM
vende in Moncalieri box auto libero subito 10 milioni 500 mila. Telefonare 473.0387.
STABILIMENTO libero in Beinasco (Regione Fornaci) recente costruzione locali per lavorazioni mq 2300 circa uffici e alloggio custode mq 300 cabina elettrica 400 KW, impianto depurazione acque, terreno circostante mq 4500 completamente recintato. Fiduciaria Immobiliare 556.956.
UNIVERSALCASE T Torino vende via Aquila 3 negozi comunicanti attualmente adibiti ad abitazione L. 46 milioni. Tel. 650.9506.
VENDESI locale di mq 230 altezza 4,60 adatto a magazzino laboratorio libero, vicinanze Verolengo (To). Dilazioni. Telefonare 683.839.

VIA RIVALTA
negozio mq 50 occupato vende Lux Case, tel. 546.476.

VIA VANCHIGLIA
libero negozio mq 160 più mq 94 magazzino interrato vende Lux Case, tel. 546.476.

7 Offerte lavoro e impiego

operai, autisti, fattorini

A.A.A.A.A. ORGANIZZAZIONE commerciale assume venditori e impiegati per lavoro di gruppo corso Raffaello 29 D ore ufficio.
A.A.A. CERCASI giovani ambosessi per facile lavoro organizzato liberi tutto il giorno via Diaferia 35 ore ufficio.
A.A. AD ambosessi giovani offresi per facile lavoro organizzato ottima retribuzione. Per informazioni: via Sacchi 54/B.
A.A. CERCASI per facile lavoro organizzato giovani ambosessi alte possibilità guadagno via Baretti 23 interno cortile.
COMMERCIANTE cerca governante tuttofare (fissa) pratica conduzione casa. Zona centro. Telefonare 779.364.
CONCESSIONARIA Fiat Orecchia & Scavarda assume meccanico esperto solo per passaggio diretto possibilmente proveniente da organizzazione assistenziale Fiat. Presentarsi: corso Lecce 56 - Torino.
RETTIFICATORI lamiatori e radialisti di IV e V livello cerca importante azienda metalmeccanica per stabilimenti posti in Borgaretto (Beinasco) e Torino. Si richiede una buona pratica professionale con conoscenza disegno. Saranno esaminate anche domande di allievi operai, purchè abile assetto od esenti. Pregasi inviare offerte a: Publikompass 147 - 10100 Torino.

impiegati

A.A. AGENZIA immobiliare assume giovani per ampliamento settore acquisizione per appuntamenti telefonare 503.346.
A. ALESSANDRIA importante società cerca personale libero subito per affidare negozio avviato in Alessandria. L'attività interna esterna non richiede esperienza specifica. Istruzione teorica. Pratica a nostra spese. Scrivere specificando numero telefonico a: Publikompass 149 - 10100 Torino.
A. SOCIETA' immobiliare nazionale per nuova filiale Torino ricerca funzionari/e 25-35enni automuniti dinamici volenterosi con attitudine ai contatti umani. E' gradita quindi precedente esperienza nel settore delle vendite commerciali. Offresi: fisso mensile di L. 600 mila più provvigioni ed incentivi, reale possibilità di carriera. Telefonare per appuntamento ore ufficio 510.494.
A. TORINO Alessandria Asti Alba Bra impiegati operai 25-35enni desiderosi cambiare lavoro ed iniziare una attività nel settore commerciale di vendita a tutti i livelli con moderni supporti pubblicitari importante società effettua un corso istruzione teorico pratico da 1 a 3 mesi con apertura negozio in proprio. Concrete possibilità di guadagno provvigionale. Scrivere precisando numero telefonico a: «Publikompass 148 — 10100 Torino».
A capo area conduzione vendita diretta offriamo impiego distribuzione articolo privo concorrenza 1 milione 500 mila mensili percentuali incentivi. Novum srl via Vagnone 3 Torino.
ASSISTENTE edile o geometra lunga esperienza direzione cantiere cerca impresa per lavori in Torino scrivere dettagliando Publikompass 129 - 10100 Torino.
ASSUMIAMO diplomate/i anche primimpiego milhesanti con auto offresi inquadramento sindacale IV liv. forti incentivi colloqui. L'Amministratore 513.203 545.261.
AZIENDA commerciale assume con libretti inquadramento IV livello inps inam più incentivi diplomati/e e laureati/e patentatuto militeassolto. Cassaviva via Principi d'Acaja 5 ore 10-12 17-18.
CONCESSIONARIA cerca personale per lavoro interno ed esterno rivolgersi Fioravito corso F. Turati 13/d.
DIRIGENTE responsabile produzione e gestione per nuovo stabilimento fuori sede cerca industria elettromeccanica Torino. Indispensabile padronanza lingua inglese e disponibilità a trasferimento con o senza famiglia dopo l'inserimento alla casa madre. Tel. 510.432 Rorimondial Selezione personale.
EX P.S. o C.C. cercasi per conduzione sala giochi in Torino minimo garantito L. 600 mila più incentivi. Telefonare 301.540 serali.
GEOMETRA massimo 30enne con esperienza costruzioni cemento armato, conduzione personale e programmazione lavori cerca industria costruzioni Torino quale assistente direzione lavori e responsabilità cantiere. Offresi adeguato inquadramento e possibilità avanzamento. Tel. 531.181 Rorimondial Selezione personale.
IMPIEGATA generica con esperienza di perforazione dati e dattilo cerca media azienda meccanica. Scrivere Pubblikompass 127 - 10100 Torino.
L'IMPRESA assume con libretti inquadramento 4° livello Inps Inam Cori più incentivi diplomati/e laureati/e patentatuto militeassolto. Via Napione 25, ore 10-12 / 16-18.
NUOVA filiale Piemonte cerca capi distretto ispettori di produzione ambosessi quali dirigenti agenzie distribuzione importante articolo privo concorrenza trattamento economico elevato. Novum srl via Vagnone 3 Torino.
PRIMARIA società di servizi cerca segretaria per ufficio commerciale cultura media superiore abile stenodattilografia. Telefonare per appuntamento al 596.501, signorina Sulis.
RAGIONIERE pratico controlli e analisi conti, inglese parlato e scritto cerca industria Torino. Si richiede disponibilità a medie permanenze fuori sede. Tel. 531.181 Rorimondial Selezione personale.
SAIR 445.588 assume ambosessi con auto propria per lavoro acquisizione immobiliare bella presenza.
SEGRETARIA 22-30 anni, con perfetto inglese e dattilo, cerca media azienda elettromeccanica. Scrivere Pubblikompass 126 - 10100 Torino.

(continua)

CONTINUA IL SUCCESSO DELLA

E' una guida a colori di 320 pagine. Contiene anche itinerari e cartine del Touring Club Italiano. Costa **3500** lire.

E' edita da

LA STAMPA - STAMPA SERA

Prego inviarmi n..... copie della Guida dei Ragazzi per Torino e Piemonte al prezzo unitario di L. 3500 IVA compresa

Per completare la serie prego inviarmi anche n..... copie della Guida dei Ragazzi per la Liguria di Ponente al prezzo speciale di L. 3000 IVA compresa

Nome..... Cognome.....

Via..... Città.....

Per il pagamento ☐ ho spedito la somma di L.....
sul c.c.p. 7104 intestato a La Stampa - Via Marenco 32 - Torino

☐ Vogliate effettuare l'invio contrassegno

Indirizzare a: LA STAMPA - Via Marenco 32 - 10126 TORINO

LS1

In galera una delle gang della droga ma il traffico in città non si ferma

Li chiamano i venditori dei due grammi e mezzo. Sono le decine di piccoli spacciatori che riforniscono di dosi i tossicomani che frequentano le zone di parco Rignon, piazza Castello, Barriera di Milano, Mirafiori, Nichelino. L'arresto dei 9 «grossisti» di hashish da parte dei carabinieri non li ha privati di merce. Si sono semplicemente rivolti ad altre fonti. Il mercato della droga non ha mai rallentamenti. Smascherata un'organizzazione se ne fa avanti un'altra. La richiesta non manca.

Il traffico di droga è fra i più redditizi delle attività della malavita. Il rischio è minimo: specialmente quando si raggiungono posizioni di organizzazione. A questa nuova fonte di reddito si applicano ladri, rapinatori, biscazzieri, ricettatori. Un intreccio di gente spregiudicata che finisce di impastarsi con giovani sbandati, tossicomani di varie estrazioni sociali.

Un esempio i carabinieri del Nucleo operativo l'hanno avuto quando andando ad arrestare Giovanni Aimone Cat hanno scoperto che il lussuoso alloggio in via Rubaterra ad Airasca dove viveva era l'abitazione di Benito Romeo, 45 anni, attualmente in carcere per il traffico dei Tir rubati. La proprietà della casa risulta segnata alla figlia di quest'ultimo, Tiziana, di 18 anni. In casa, con Giovanni Aimone Cat, sono state trovate tre ragazze di vent'anni.

Come abbiamo detto ieri, l'arredamento dimostra una dispersione di denaro per un'ostentazione non sempre di gusto. Si sprecano le luci e la pelle. Bancone per bar con letto orientale. A terra siringhe usate e cucchiaini per preparare le dosi di droga.

Due degli arrestati sono stati fermati a Brescia: Maurizio Bertasio, 21 anni, di None, vi faceva il militare e naturalmente non trascurava il suo «mestiere» facendo nuovi proseliti. Domenico Vetere, 21 anni, detto «Mimmo», nella città lombarda aveva una Jaguar rosa nuovissima. Gli altri: Giuseppe Trimarco, 22 anni, Moncalieri; Arnaldo Dalla Bona (trovato con documenti falsi), 22 anni, anch'esso di None, soprannominato il «biondo»; Angelo Di Leo, 24 anni, via Negarville 7; Roberto Bui, 25 anni, via Fratelli Garrone 16; Maurizio Tomalino, 28 anni, via Tunisi 108, conosciuto con il nome di «Mao», sono tutti giovani con alle spalle storie anche di carattere giudiziario.

Il futuro dei Pinot è rosa.

Pinot Rosa
VINO FRIZZANTE
DA UVE DI PINOT NERO
MASCHIO
CASA VINICOLA MASCHIO S.p.A.

Comincia oggi a Ivrea il processo ai quattro giovani arrestati per il delitto

Un colpo di pistola al luna park Chi uccise il piastrellista di Bosconero?

Davanti alla corte d'assise di Ivrea compaiono, stamane, quattro giovani di Volpiano accusati di avere ucciso un piastrellista di Bosconero. Gli imputati sono: Santo Catanzariti, 22 anni, i fratelli Rocco e Giovanni Di Marco, 23 e 20 anni, Antonio Perre, 26 anni. Saranno assistiti dagli avvocati Gallo, Dal Piaz, Dal Fiume e Trebbi.

La vittima si chiamava Bruno Boselli, aveva trenta anni e abitava con la madre e una sorella in via Fermi 7. I familiari si sono costituiti parte civile patrocinati dagli avvocati Simonetti e Consol.

Il delitto, assurdo, a tarda ora del 25 giugno dell'anno scorso, durante la festa patronale di Bosconero. Il Boselli aveva litigato il giorno prima con due giovani i quali, per vendicarsi, lo hanno aspettato fuori dal bar e gli hanno sparato a bruciapelo un colpo di pistola. La vittima è stramazzata a terra. Inutile la corsa all'ospedale di Cuorgné.

In poche ore i carabinieri hanno sentito la testimonianza di decine di persone e sono riusciti a ricostruire l'identikit degli aggressori. In due giorni i quattro giovani sono finiti in carcere.

Le indagini dei militi e della procura della Repubblica si sono orientate immediatamente verso una banda di scapestrati di Settimo e di Volpiano.

Poche settimane prima gli stessi giovani erano venuti alle mani con i carabinieri di Rivarolo dopo essere stati buttati fuori da un locale pubblico, lo «Xenon». A Bosconero, in quella settimana, avevano aggredito, spintonato e picchiato un automobilista che inavvertitamente li aveva urtati leggermente con la vettura.

Bruno Boselli, la vittima

Santo Catanzariti

Gli inquirenti sono convinti che uno dei quattro imputati abbia materialmente premuto il grilletto e che sia quindi responsabile di omicidio mentre gli altri tre avrebbero spalleggiato l'assassino e sarebbero responsabili per concorso dello stesso reato.

I giovani, però, negano ogni addebito. «*Ho sentito un botto mentre ero in mezzo alla gente* — si difende uno — *non so che cosa sia successo. Soltanto il giorno dopo ho appreso di essere ricercato*».

«*Io non c'entro* — dice un altro — *non sono nemmeno andato a Bosconero quel giorno*». **Rolando Argentero**

Dopo un litigio un delitto compiuto a freddo

Gianni Di Marco

Antonio Perre

La sera fra il 25 e il 26 giugno 1979, in piazza, a Bosconero. Un colpo di pistola, sparato in pieno petto, uccide un piastrellista di 30 anni, Bruno Boselli, che abitava con la madre e una sorella in via Fermi 7. Viene aggredito da un gruppo di giovani di Settimo e di Volpiano che devono «vendicare» un affronto subito il giorno prima. I carabinieri ne arrestano quattro: fra loro c'è la persona che ha premuto il grilletto?

Un delitto assurdo, spietato, maturato a freddo dopo una rissa scoppiata in paese. La sera del 24 giugno, domenica, il Boselli è nella piazza del paese, accanto all'autopista che è stata installata in occasione della festa patronale di San Giovanni.

Non è facile ricostruire la dinamica dell'incidente. Probabilmente c'è qualche parola di troppo fra la vittima e alcuni giovani e si passa alle mani. La «faccenda» viene regolata dietro la chiesa parrocchiale. Il Boselli, piccolo di statura ma tarchiato, «forte come un leone», impartisce una sonora lezione a due contendenti che pesta di santa ragione finché non se ne vanno sanguinanti. Lui viene ferito al mento da una morsicata e si deve fare medicare. Ma cose di poco conto.

La vicenda sembra non avere seguito. Il giorno dopo il Boselli con un cerotto sotto il labbro partecipa alle gare di bocce organizzate in occasione della festa: vince le eliminatorie e si classifica per la semi-finale. Al bar «cooperativa» attende, infatti, il suo turno per entrare in pista quando viene invitato a uscire «se ne ha il coraggio» per regolare la faccenda del giorno prima. A chiamarlo è uno dei due con i quali ha litigato il giorno prima. Non se lo fa ripetere e si affaccia sulla piazza. In paese lo conoscono bene: sanno che «è capace di farsi in quattro per aiutare un amico» ma dicono anche che «non è uno che si lascia pestare i piedi». Se c'è da menare le mani non si tira indietro. Se lo provocano, lui accetta risoluto la sfida.

A due passi dal bar si trova circondato da un gruppo di persone. Alcuni dicono che sono una dozzina di giovinastri, altri sono convinti che siano molti di più. Fra loro con qualche livido in volto, ci sono i due bastonati il giorno prima.

Il piastrellista viene colpito con una randellata allo stomaco e si piega in due dal dolore. Un giovane estrae di tasca la pistola e la punta contro il Boselli. «State tutti fermi — grida alla gente che cerca di intervenire — altrimenti sparo anche a voi». Si sente l'esplosione di una rivoltellata. I teppisti si dileguano mescolandosi fra la gente che passeggia fra i baracconi del luna park. Bruno Boselli stramazza a terra colpito a morte.

Un bandito solitario poco prima delle 13

Rapina con sparatoria stamane in piazza Rivoli

Rapina di venti milioni e conflitto a fuoco — fortunatamente senza vittime — in piazza Rivoli. Un bandito, all'uscita dalla banca, spara due rivoltellate a un agente dei cittadini dell'ordine che tenta di bloccarlo.

Lo «*sceriffo*» risponde esplodendo altri due colpi di pistola. Il rapinatore forse viene ferito al fianco.

Ore 12,15. Nella agenzia 14 del Credito Italiano entra un giovane, viso scoperto, jeans e giubbotto, pistola in pugno. Senza dire una parola scavalca il bancone dove c'è la cassa e afferra una manciata di banconote di grosso taglio. Con altrettanta destrezza e velocità ritorna sui propri passi e tenta di guadagnare l'uscita.

Nella banca ci sono una trentina di persone fra impiegati e clienti ma il «*colpo*» dura così poco che quasi la gente non se ne accorge. Soltanto quando il bandito è sulla soglia a un passo dall'uscita si sentono le grida: «*E' una rapina, attenti, fermate quell'uomo*».

Dal marciapiede gli si fa incontro un agente, pistola in pugno, che tenta di bloccarlo, ma il giovane preme il grilletto due volte. Il «*vigilantes*» risponde: un colpo in aria per avvertimento, un altro più basso per fermarlo. Ma il bandito è già lontano. Un testimone vede che incespica, barcolla, quasi si ferma. Riesce a raggiungere un complice con una moto che lo carica sul sellino posteriore e parte verso corso Trapani. Sul marciapiede restano alcune chiazze di sangue.

La banca del Credito Italiano di piazza Rivoli era già stata rapinata in passato dalla banda Cavallero. Un bandito sparando una rivoltellata aveva colpito un'impiegata, la Frecchio, che era stata raggiunta a un occhio e aveva perso la vista.

In via Livorno angolo corso Umbria

Tram deraglia

Un tram della linea «19» che percorreva via Livorno verso corso Regina Margherita è deragliato. E' stato investito da un camion Tir targato Torino che lo ha sbalzato dai binari e buttato di traverso la carreggiata.

L'autista dell'automezzo e il manovratore sono stati ricoverati all'ospedale Maria Vittoria. Altri passeggeri sono rimasti contusi e hanno dovuto ricorrere alle cure del medico. L'incidente pochi minuti prima delle 13.

Il tram, con parecchi passeggeri, all'incrocio con corso Umbria ha trovato il semaforo verde e ha attraversato. Ma proprio in quel momento il pesante autocarro, proveniente da corso Umbria diretto verso piazza Statuto, gli è piombato addosso. L'urto è stato violentissimo. Il tram sul davanti si è accartocciato.

• *Sei persone sono state arrestate, questa notte, dalla polizia. Quattro minorenni sono stati fermati in via Valfenera mentre stavano rubando un'auto.*

Poco più tardi due uomini, Salvatore Torchia, 29 anni, via Toti 24 e Giulio Papaleo, 34 anni, via Sospello 20, sono stati acciuffati mentre stavano svaligiando il negozio di antiquariato di Anna Rosa Braggio, in via Maria Vittoria 11.

PIANOFORTI
vendite, noleggi rimborsabili, permute
RICORDI
Torino, via Lagrange 35/B

Mobili in stile ai migliori prezzi
TREVES
via Cernaia 17
(ang. c.so G. Ferraris)
Progetti di arredamento

PELLE PELLE PELLE
CERCHI PELLE?
alcuni esempi
• Raf aviazione L. 129.000
• Pant. pelle L. 98.000
• Roky scamosciato L. 78.000
• Canadese crosta L. 98.000
• Giaccone ragazzo L. 89.000
• Montone accoppiato L. 149.000
• Canadese pelle L. 160.000
• Lapin donna L. 119.000
• Rabbit cinese L. 395.000
CENTRO MODA
Via Martiri Libertà 98
SAN MAURO - Tel. 8221.594

CERCASI AMBOSESSI
cultura media aspiranti PROGRAMMATORI di elaboratori elettronici per centri elettronici della tua zona.
Breve training serale nella tua città.
Possibilità elevati stipendi e di carriera.
Per fissare colloquio nella tua città: telefona 02-270689 02-200401
oppure scrivi:
CENTRO ELETTRONICO
VIA PERGOLESI 31
20124 MILANO

INFORMITALIA
ISTITUTO NAZIONALE INFORMAZIONI - Controlli, indagini, visure
Corso Vittorio Emanuele, 107

Salone de
LA STAMPA
Libreria Concess. dell'Istituto Poligrafico e Zecca dello Stato
Via Roma, 80
Telefono 517.958
Vendita di pubblicazioni d'arte - letteratura e legislative

Il sindaco Novelli informato dell'agitazione

Nonni-vigili in rivolta vogliono un sindacato

Discusso in Consiglio il caso di «nonna Rosa» che ha percepito alla fine di giugno un compenso di oltre 700 mila lire

Da simpatici nonnini a terribili vecchietti: i pensionati che fanno servizio di sorveglianza davanti alle scuole e nei parchi della città stanno creando seri problemi all'Amministrazione civica. Ieri sera in consiglio comunale i partiti d'opposizione — dc, pli, pri e msi —, nel corso di un dibattito su tre proposte di delibera riguardanti nuovi affidamenti di vigilanza, si sono scatenati contro la gestione del servizio comunale. In breve: questi vecchietti guadagnerebbero molto, con risultati non sempre proficui, e accamperebbero troppi diritti.

«Si sono riuniti per dar vita a un sindacato» *ha detto il liberale Dondona.* «C'è una lettera, apprensiva, del comandante dei vigili che informa il sindaco di questo fatto», *ha aggiunto il repubblicano Ferrara. E' il rovescio di una medaglia che ha sempre messo in mostra gli aspetti positivi dell'utilizzo dei pensionati. Qui, peraltro, non è in discussione la validità dell'iniziativa voluta dalla giunta contro l'emarginazione dei cittadini più anziani, ma il tipo di rapporto che si è instaurato tra Amministrazione e nonni vigilantes. Doveva essere un rapporto di reciproca fiducia, fondamentale per una politica di tipo non assistenziale che favorisse il recupero di questa fascia di torinesi attraverso un loro contributo.* «Ma c'è il timore che qualcuno, cui era stata tesa una mano, abbia tentato di prendersi il braccio — *sostiene l'opposizione* — se è vero che parte dei 450 vecchietti cercano lo straordinario rifiutando il riposo, che in media guadagnano stipendi da 350 mila lire al mese, che alcuni limiterebbero la loro sorveglianza nei parchi a qualche passeggiata».

«C'è l'esposto di un cittadino presso gli uffici della Ripartizione giardini e alberate — *ha affermato il liberale Dondona* —, che informa sul servizio di un nonnino. Arriva in auto nei pressi del parco, scende per pochi minuti, osserva e se ne va». *Per la giunta, e in prima persona per l'assessore Chiezzi, questi sono casi isolati.* «Per quanto riguarda nonna Rosa *(la "vigilantes" di cui abbiamo parlato su Stampa Sera di ieri) — ha replicato* —, c'è stato solo un ritardo di pagamento. Le 722 mila lire percepite a luglio si riferivano alle prestazioni di due mesi».

L'assessore ha, comunque, evidenziato la necessità di rivedere l'iniziativa. «Chiudiamo la prima fase di un ciclo destinato a continuare — *ha annunciato* —. La scelta della giunta verso l'anziano è valida. Certo che è bene modificare alcune cose, per l'utilizzo di un numero più alto di persone e una minore monetizzazione». *Analoghe osservazioni hanno fatto, per la maggioranza, il comunista Bosisio e la socialista Tessore.*

L'opposizione, in particolare, con la dc (hanno parlato i consiglieri Alberton e Campolonghi) ha chiesto che si riveda i criteri di scelta per l'assegnazione dei servizi di sorveglianza; è stata sollecitata una relazione dettagliata sul personale e sulle retribuzioni.

Il msi, con il consigliere Martinat, ha evidenziato l'esigenza che in certi luoghi difficili siano utilizzati altri cittadini che non siano gli anziani.

La nonna si difende

«Settecentomila lire al mese? Ma no, ma no. Mi hanno pagato maggio e giugno insieme, tutto qui». Rosa Ciaglia, 61 anni, energica «nonnina vigile» si allinea con la tesi dell'amministrazione e spiega: *«Non mi hanno pagato il mese di lavoro tra il 21 aprile e il 21 maggio e poi, a luglio, ho ricevuto un solo mandato per i due mesi, di 720.000 lire».*

Cadrebbero, dunque, i dubbi dei consiglieri dell'opposizione che temevano superguadagni da parte di nonnini d'oro (si tratta, pur sempre, di 350 mila lire al mese) e si preoccupavano, se si fosse presentata l'ipotesi di facili guadagni in Comune, di creare posti di lavoro per disoccupati.

«Ho lavorato sette ore al giorno — continua Rosa Ciaglia — *ero di servizio ai Giardini Reali e ho avuto il mio daffare: i giardini sono pieni di persone che si fanno i propri comodi senza preoccuparsi se ci sono bambini che guardano. E poi drogati, rapinatori: io però non ho paura e persino i vigili mi hanno fatto i complimenti per come lavoro».* A 61 anni, con il minimo di pensione, è difficile far quadrare il bilancio quando si deve pagare il riscaldamento, l'affitto e le bollette. *«Sono sola, ho figli sposati che devono badare alla loro famiglia: due anni fa mi è morta una figliola, aveva 39 anni, e ha lasciato due bambini. Lei mi avrebbe aiutata, ma non c'è più. Devo pur fare qualcosa per vivere, no? E poi adesso, con l'inverno, le ore di lavoro diminuiranno».*

Mercato-libri offro

Acquaviva: **Uomini idee società**, Sei; Gosio: **Geometria elementare Iti**, Signorelli; Rei: **Vivere la società**, Sei; Amaldi: **Meccanica acustica termologia**, Zanichelli; Aira: **Grammatica italiana Iti**, Paccagnella. *Gambarino Andrea, tel. 749.1450.*

Amaldi: **Corso di Fisica, volume I**, Zanichelli; Cateni - Fortini, **Geometria, Ginn. e liceo artistico vol. I, vol. II**, Le Monnier; Curtis, **Invito alla biologia, volume A, volume C**, Zanichelli. *Adriana Mogna, tel. 606.1669.*

Ettore Barelli - R. Confalonieri, **Esemplari di prosa e poesia dell'800 e '900**, Mondadori; Dino De Castro, **HXOmega antologia di autori greci**, Loescher; G. La Magna, **Nuovi esercizi greci per ginnasio**, Signorelli; A. Bairati, **Corso di lingua latina esercizi**, Petrini; G. Ravera Aina, **Palatinus**, Loescher. *Cena Cristina 960.0243.*

U. Russo, **Nuovo corso aritmetica algebra e trigonometria, 1°**, Le Monnier; D'Angiolini Insolera, **Uso e studio della lingua**, Zanichelli; Bordino Chiattella, **Presente storico**, Lattes; Monfroni Bettoni, **Elementi di scienze naturali**, Signorelli; Cornaglia Lavagna, **Geografia mondo d'oggi, 1° e 5°**, Zanichelli. *Guido De Luigi, tel. 696.3320.*

Marziano - Conti - Barufini, **Storia e antologia della letteratura italiana, vol. II**, Mondadori; U. Russo, **Corso di matematica, vol. I**, Le Monnier; T. Poggio, **Tutti Cimani**, Paravia; Procacci - Parolfi, **50 generazioni, vol. I, vol. II**, La Nuova Italia. *De Caro Marina, tel. 872.013.*

Salletti, **Proposta**, Liber; **Mondo animali**, Cuma. *Luigi Caracciolo, tel. 778.022.*

E. Amaldi-G. Amaldi, **Meccanica, acustica, termologia**, Zanichelli; Landini-Fabris, **Geografia generale ed economica**, Lattes; Ribet-Gay, **Actualité du français**, Paravia; Andruetto - Corio, **Aritmetica ed algebra**, Paravia; Gagliano - Gautier - Sella, **Corso di scienze**, S.E.I. Torino. *Flavio Manfrinato, tel. 776.670.*

STAMPA SERA cerco ☐ offro ☐

Il mercatino dei libri usati

Autore	Titolo	Editore
1)		
2)		
3)		
4)		
5)		

Nome, cognome e telefono

E' mancata

Teresa Ferraris ved. Cartello

Addolorati lo annunciano: figlie, genero, nuore, nipoti e parenti tutti. Funerali mercoledì 22 ottobre ore 10,15 da ospedale MaurizIano.
— **Torino**, 20 ottobre 1980.

E' mancata all'affetto dei suoi cari

Natalina Occelli in Longhena

Addolorati l'annunciano tutti i suoi cari. Funerale mercoledì 22 corrente ore 10,15 parrocchia Pozzo Strada.
— **Torino**, 20 ottobre 1980.

Serenamente è mancato all'affetto dei suoi cari

Giovanni Fiore (Glouanin)

Ne dànno il doloroso annuncio, la moglie, il figlio, la nuora, nipote **Valeria**, fratello e famiglia, parenti tutti. Funerali mercoledì 22 ore 15,45 presso ospedale Mauriziano.
— **Torino**, 18 ottobre 1980.

Cristianamente è mancato

Giovanni Lingua

pensionato Banca d'Italia

anni 95

Addolorati lo annunciano, a funerali avvenuti, le figlie: **Elsa** col marito **Enrico Di Martino; Lidia** col marito **Guido Tessitore;** il genero **Luigi Sappa;** il nipote **Mario Sappa** con la moglie **Mariateresa** ed il piccolo **Gianmatteo;** la cognata **Giovanna Unia** con le figlie **Lidia** e **Bice.** Sentiti ringraziamenti alla signorina Anna Giraudo per la sua assidua assistenza e al dottor Piergiorgio Malano. Per partecipazione e ringraziamento.
— **Cerrelio**, 19 ottobre 1980.

Il giorno 19 ottobre ha serenamente concluso la sua esistenza terrena il

comm. Adelino Mazzi

cav. di Vittorio Veneto costruttore

Ricordandolo a quanti conobbero le sue doti di profonda onestà, di nobiltà d'animo, di continua dedizione alla famiglia e al lavoro ne danno addolorati il triste annuncio la moglie **Ester** i figli **Dario, Lisetta, Eros, Letizia,** le nuore, i generi, i nipoti.
— **Verona**, 21 ottobre 1980.

Sono mancati ai loro cari

Giulia Garelli n. Saracco e dott. Mario Garelli

Lo annunciano i figli: **Federico** con **Nucci, Federica** e **Fiammetta; Piero** con **Anna** e **Michele Giulio; Mirijam** con **Mario** e **Marco;** fratello, sorella, parenti tutti. Funerali oggi ore 14,15 Ospedale Nuova Astanteria, Largo Gottardo.
— **Torino**, 21 ottobre 1980.

Dopo lunga sofferenza è mancata all'affetto dei suoi cari

Francesca Penno in Reggio

Ne dànno il doloroso annuncio il marito **Battista,** la figlia **Merita** col marito **Antonio Arnò** ed il piccolo **Gianfranco,** la sorella **Maria,** nipoti e parenti tutti. Un particolare ringraziamento al dott. Filippo Visconti, al personale di Villa Pia e della Clinica Fornaca. La partenza mercoledì 22 alle ore 14 da via Bernardino Luini 81 per Felizzano dove avranno luogo i funerali. Servizio pullman. La presente è partecipazione e ringraziamento.
— **Torino**, 20 ottobre 1980.

E' mancato

Giovanni Napione

anni 78

Premio fedeltà FIAT

L'annunciano addolorati i figli **Angelo** e **Felice** con rispettive famiglie, il fratello **Vittorio,** cognate, parenti tutti. Funerali in Lanzo ospedale Eremo martedì ore 14. Proseguimento per Torino via Tripoli 71 ore 15. Indi la cara salma verrà tumulata in Andezeno. Servizio pullman da via Tripoli 71 ore 15.
— **Torino**, 20 ottobre 1980.

Cristianamente è mancato

Clemente Ordazzo

Lo annunciano con dolore moglie, sorella, parenti tutti. Funerali oggi alle 14,30 Parrocchia Gesù Crocifisso Indi la cara Salma sarà tumulata in Murisengo. La presente è partecipazione e ringraziamento.
— **Torino**, 21 ottobre 1980.

Lino, Michelina e figliocce partecipano al dolore.

Dopo lunga sofferenza è mancato

rag. Aldo Artero

Molto addolorati lo annunciano la moglie **Vittoria,** i figli **Alessandro** e **Luciano** con rispettive famiglie, la sorella **Ester,** il fratello **Luigi** e parenti tutti. Funerali mercoledì 22 ore 14,15 presso Ospedale Mauriziano.
— **Torino**, 19 ottobre 1980.

Dopo lunghe sofferenze è mancata all'affetto dei suoi cari

Antonia Migliore in Farina Nini

Addolorati l'annunciano il marito **Attilio,** figli **Giovanni** e **Serenella,** la mamma, cognati, zii, cugini e parenti tutti. Un particolare ringraziamento ai dottori Ganora, Listorto, sig.ra Lucia Gello, Suor Luciana, Rubatto e Valtorta. I funerali avranno luogo martedì 21 alle ore 15 in Crescentino, frazione Porzione, con partenza da Torino, via Morozzo 5 alle ore 14. La presente serve da partecipazione e ringraziamento.
— **Torino**, 21 ottobre 1980.

Cristianamente è mancato

Giovanni Fusi

Lo piangono moglie, figlia, genero, parenti tutti. Funerali mercoledì 22 ore 10,15 via Rosario 11. La presente è partecipazione e ringraziamento.
— **Torino**, 20 ottobre 1980.

E' serenamente mancata all'affetto dei suoi cari e 85 anni

Matilde Rasetto ved. Peraldo

I figli, il fratello, la nuora, la cognata, i nipoti e i parenti tutti, La ricordano a quanti la conobbero e ne apprezzarono le profonde qualità umane. I funerali avranno luogo oggi alle ore 14,30, parrocchia Madonna di Pompei. I familiari ringraziano sentitamente tutti coloro che partecipano al loro dolore.
— **Torino**, 18 ottobre 1980.

Improvvisamente è mancato all'affetto dei suoi cari:

Giovanni Prezioso

Ne dànno il doloroso annuncio: la moglie **Giovina,** il fratello **Nicola,** cognati, nipoti e parenti tutti. Funerali domani mercoledì 22 c.m. ore 14,30 nella parrocchia S.S. Redentore.
— **Torino**, 19 ottobre 1980.

E' mancato all'affetto dei suoi cari

Edoardo Petiva

di anni 78

ex corridore ciclista

Lo piangono la moglie **Gina** i figli **Franco** e **Luciano,** nuore, nipoti e parenti.
— **Torino**, 20 ottobre 1980.

Improvvisamente ci ha lasciati l'anima buona di

Eleonora Data ved. Casetti

Ne dànno il triste annuncio: la figlia **Elena** con **Beppe,** la sorella **Pierina** vedova **Fagnoni** e famiglia, il fratello **Romolo** con la moglie **Maria Bertoldo,** cognate, nipoti, cugini e parenti tutti. I funerali avranno luogo mercoledì 22, alle ore 15,30, partendo dall'abitazione in frazione Croci 47 alle ore 15. La presente è partecipazione e ringraziamento.
— **Forno C.**, 20 ottobre 1980.

Cristianamente è mancato

geom. Pietro Peretti

Cavaliere Vittorio Veneto

L'annunciano addolorati i figli **Sergio, Franco, Riccardo** e **Valerio** con rispettive famiglie, nipoti, parenti. Funerali in Lanzo martedì 21 ore 15,30 chiesa parrocchiale. Indi la cara salma verrà tumulata in Coassolo San Nicolao.
— **Lanzo**, 20 ottobre 1980.

Dopo lunghe estenuanti sofferenze sopportate con mirabile forza d'animo, gli occhi luminosi di

Luciana Montalenti Fratini

si sono chiusi per sempre. Inconsolabili, nel ricordo di tutto il bene ch'ella ha loro largito, dànno l'annunzio il marito **Giuseppe,** la mamma **Andreina,** i cognati **Paola Montalenti, Giorgio Montalenti** con i figli **Paolo** e **Franca,** l'amica carissima **Flora Valentino,** cugini **Fabbrini, Fratini, Morvidi, Paolini** e i parenti tutti. La famiglia ringrazia i professori Biagini, Gallo, Curcio, Orofino e il dott. Tonachella per le amorevoli cure prestate. Le esequie avranno luogo mercoledì 22 ottobre, alle ore 11, nella parrocchia di S. Agnese, via Nomentana. Non fiori ma opere di bene.
— **Roma**, via Asmara 25
21 ottobre 1980.

Cristianamente è mancato

Dario Alasonatti

ex cantoniere invalido di guerra

L'annunciano addolorati la moglie **Maria,** i figli **Angelo** e **Giacinto** con rispettive famiglie, cognate, nipoti, parenti tutti. Dopo la benedizione in Lanzo Santa Croce, martedì 21 ore 14,15, la cara salma verrà trasportata ad Ala di Stura dove si svolgeranno i funerali.
— **Lanzo**, 20 ottobre 1980.

E' mancata improvvisamente

Maria Boaglio ved. Sella

Ne dànno il triste annuncio i figli **Alberto, Marisa,** nuora, genero, cognate, nipoti, i pronipoti **Marco, Paolo, David** e parenti tutti. Funerali martedì 21 corr. alle ore 14,15 all'ospedale Molinette. La cara salma sarà tumulata nel cimitero di Villarbasse.
— **Torino**, 20 ottobre 1980.

A un solo anno dalla dipartita della moglie Assunta è mancato

Pietro Ternavasio

di anni 73

Lo annunciano addolorati la figlia **Valeria,** le sorelle, i fratelli e parenti tutti. «Mamma, papà, da voi ho imparato il coraggio ad affrontare la vita, mi resta il vostro grande amore che non mi lascerà mai sola». I funerali, in Pinerolo parrocchia San Donato partendo dall'abitazione via Carlo Alberto 1, oggi alle 15,30. La salma proseguirà poi per la parrocchia di Campiglione dove giungerà alle 16,40. S. Messa settima parrocchia Campiglione il 25 corr. ore 9 e trigesima parrocchia San Donato di Pinerolo il 18 novembre ore 9,30.
— **Pinerolo**, 21 ottobre 1980.

E' mancata

Anna Maria Anglus in Trogu

anni 44

Addolorati l'annunciano marito, figli, mamma, genero e parenti tutti. Funerali oggi ore 15,30 via Piave 29.
— **Rivoli**, 21 ottobre 1980.

E' mancata al suoi cari l'anima buona di

Erminia Piconetto

La piangono il fratello **Riccardo,** la sorella **Maria Luigia,** i cognati, nipoti, cugini e parenti. Per espressa volontà dell'estinta l'annuncio viene dato a funerali avvenuti.
— **Torino**, 16 ottobre 1980.

E' mancato

Luigi Prinetto

Cavaliere di Vittorio Veneto

Lo annunciano: le sorelle, cognata, nipoti, zie, parenti tutti. I funerali martedì 21, ore 14,30, partendo da via Don Bosco 16, Regina Margherita.
— **Collegno**, 20 ottobre 1980.

Improvvisamente è mancata all'affetto dei suoi cari

Auxilia Bertorello in Benini

Affranti lo partecipano il marito **Romano,** l'adorata figlia **Rosy,** fratelli, sorelle, cognati e nipoti. Funerali in Montaldo Roero mercoledì 22 corr. ore 10 con partenza da Torino Ospedale S. Anna ore 8,45.
— **Torino**, 21 ottobre 1980.

Rosy Granata con tanto affetto e tristezza si stringe a Romano, Rosy e familiari piangendo la perdita insostituibile della cara amica **LIA.**

Angela Puddu commossa partecipa al dolore di Romano, Rosy e familiari per la perdita della cara **LIA.**

Franco, Maria Teresa, Paola, Enrica Moreggia partecipano commossi al grande dolore per la scomparsa della cara **LIA.**

Dio ha chiamato a sé

Dolinda Cornacchia in Comoglio

Con dolore lo annunciano il marito **Luigi,** il figlio **Danilo** con la moglie **Maria Teresa Olivetti** e l'adorato **Luca,** cognati, nipoti e parenti. I funerali avranno luogo il giorno 22 alle ore 14,30 nella parrocchia di S. Benedetto Abate (Oltrepò) in San Mauro Torinese.
— **Torino**, 20 ottobre 1980.

E' mancata

Adele Tornotti in Bertocchini

anziana Michelin

Stella al merito del lavoro

La piangono marito, nipoti, cognati, figliocci, parenti tutti. Funerali, mercoledì 22 ore 10 Ospedale San Giovanni, via Cavour 31. La presente è partecipazione e ringraziamento.
— **Torino**, 20 ottobre 1980.

E' mancato all'affetto dei suoi cari

Rolando Mazzoni

Lo annunciano moglie, figli, nuora, genero, nipoti e parenti. La benedizione della Salma avrà luogo mercoledì 22 alle ore 8 nella camera ardente dell'Ospedale Mauriziano indi la cara Salma verrà trasportata a Prato ove sarà tumulata. La presente è partecipazione e ringraziamento.
— **Torino**, 19 ottobre 1980.

Cristianamente è mancata all'affetto dei suoi cari

Maria Nebbia in Barberis

Lo annunciano il marito **Alessandro** col figlio **Flavio.** I funerali si svolgeranno il giorno 22 ottobre 1980 alle ore 16 in parrocchia Santa Rita.
— **Torino**, 21 ottobre 1980.

Cristianamente è mancata

Anna Accurti ved. Mengozzi

Lo annunciano il figlio **Ezio** con **Renata** e **Andrea,** la figlia **Mariafranca** con **Fausto,** parenti tutti. Un ringraziamento al prof. Vincenzo Prato, alla équipe e personale tutto del Reparto pensionanti Nuova Astanteria Martini. Funerali oggi ore 14,30 osped. Nuova Astanteria largo Gottardo. La presente è partecipazione e ringraziamento.
— **Torino**, 21 ottobre 1980.

Improvvisamente è mancato

CAV. UFF. COMM.

Michele Conti

di anni 66

medaglia di bronzo della Resistenza presidente dell'Associazione mutilati e invalidi di guerra della provincia di Asti

Ne dànno il doloroso annuncio la moglie **Rosetta** la figlia **Loredana** con il marito **Ambrogio** la sorella **Felicina** e parenti tutti. Funerali domani 22 ottobre alle ore 10 Parrocchia SS. Annunziata (Tanaro).
— **Asti**, 21 ottobre 1980.

E' mancato

Giovanni Battista Airola ('I ciavattin)

Cav. Vittorio Veneto

anni 81

Ne dà l'annuncio: il figlio **Giuseppe** con i parenti tutti. I funerali mercoledì 22 corr. alle ore 15, Borgata Banni, San Francesco al Campo.
— **San Francesco al Campo**, 20 ottobre 1980.

E' mancato

Battista Perino (Dinu)

L'annunciano la moglie, i figli, cognate, nipoti, parenti tutti. Funerali in Traves mercoledì 22 c.m. ore 10 dall'abitazione (frazione Fontana).
— **Traves**, 20 ottobre 1980.

ANNIVERSARI

La figlia **Luciana** ricorda con immutato rimpianto i genitori

Margherita Meinardi

e GENERALE

Marcello Giovanni Coriasco

S. Messa mercoledì 22 ore 18 parrocchia Crocetta.
— **Torino**, 21 ottobre 1980.

A un mese dal decesso ricordano

rag. Amleto Gherardi

Figlio e fratello **Ugo.** La messa di Trigesima sarà celebrata venerdì 24 c.m. ore 9, parrocchia San Donato.
— **Givoletto**, 21 ottobre 1980.

1974 1980

dott. Paolo Russo

nel pensiero di ogni giorno la moglie lo ricorda.

1978 1980

dott. Renato Diversi

Con infinito rimpianto e imperituro affetto lo ricordano i suoi cari.

Autonomi in sciopero Treni a singhiozzo

Forse qualche problema per i viaggiatori in ferrovia, durante il turno pomeridiano da oggi a venerdì, causa lo sciopero del personale di stazione aderente al sindacato autonomo Fisafs. Alla base dell'agitazione, una serie di richieste che si trascinano inevase da tempo. Spiegano i lavoratori: «Oltre mille dipendenti attendono, alcuni addirittura da otto anni, che l'azienda si decida a concedere la destinazione scelta. In più mancano circa 2000 appartamenti per il personale».

Tra le altre richieste, quella di rivedere la posizione in organico degli inidonei e l'apertura di una trattativa per ottenere 35 ore di lavoro per tutti.

Precisano i rappresentanti della Fisafs: «Incroceremo le braccia dalle 13 alle 21, anche se contiamo di limitare al minimo il disagio dei viaggiatori. Per questo i convogli in arrivo avranno un'ora di tolleranza per consentire il parcheggio in stazione.

Sarà celebrato subito il processo ai 300 denunciati per violenza

Fiat: consigli di fabbrica riuniti mille sospesi contestano la Flm

Se in casa Fiat la situazione per quanto riguarda l'aspetto produttivo è sostanzialmente tranquilla (ieri ci sono state fermate alla Lancia di Chivasso, alla Carrozzeria di Mirafiori e alla Spa Stura contro il licenziamento di lavoratori accusati di violenze, ma sono state brevi e limitate a piccole aree), la lunga vertenza appena conclusa continua ad avere strascichi in campo giudiziario e all'interno delle stesse organizzazioni sindacali.

Ieri la Flm aveva organizzato una riunione al cinema Zenit dei 230 delegati messi in cassa integrazione. «*Doveva essere una riunione di tipo organizzativo*», spiegano i dirigenti torinesi del sindacato. «*Si tratta di mettere in piedi una struttura che garantisca un collegamento continuo fra chi è in fabbrica e i 23 mila che sono in cassa integrazione. Tale rapporto deve, appunto, essere mantenuto dai delegati, anch'essi in cassa integrazione, che costituiranno una struttura permanente a disposizione nelle sei leghe torinesi. Invece un gruppo di lavoratori — che vogliamo pensare semplicemente male informati — si è presentato alle porte del cinema per rimettere in discussione l'accordo*».

Il risultato è stato un'aspra discussione a cui è seguito anche un breve scontro. Infine si è deciso di ammettere all'interno della sala tutti coloro in grado di esibire il tesserino di dipendente Fiat.

I giornalisti, ancora una volta, sono stati esclusi. Come era da prevedere, la discussione «*di carattere organizzativo*» si è trasformata in un vero e proprio dibattito-assemblea che, fra il ripetersi delle solite accuse al sindacato di «*aver svenduto le lotte*», si è protratto fino a sera.

E', questa, la seconda volta nel giro di pochi giorni che una riunione sindacale si trasforma in un'assemblea aperta o poco meno con ampio spazio più per la contestazione che per un «*democratico dibattito aperto*». Un po' come era avvenuto durante le assemblee di fabbrica per l'approvazione o meno dell'accordo raggiunto a Roma.

Nella riunione di segreteria Cgil, Cisl, Uil svoltosi ieri a Roma, il segretario generale aggiunto della Cgil Marianetti ha annunciato l'intenzione di proporre a nome della Federazione unitaria un nuovo tipo di regolamento per le assemblee. «*Si tratta di ottenere un dibattito*», ha detto, «*in cui emergano chiaramente le posizioni di tutti i lavoratori*».

Stamane, si svolgono assemblee di reparto e riunioni di Consigli di fabbrica: oggetto sarà ancora la discussione dell'accordo e una serie di precisazioni su di esso che sono state — e sono — alla base di incomprensioni e contestazioni.

L'altro aspetto degli strascichi della vicenda Fiat è giudiziario. L'azienda aveva sporto denuncia contro 300 operai per i picchetti e il blocco delle merci. Qualcuno pensava che il ritiro delle denunce sarebbe rientrato nell'accordo, ma ciò non è avvenuto: violenza privata, picchettaggio e blocco ai cancelli sono considerati reati per i quali il magistrato deve procedere d'ufficio e la Fiat, a questo punto, non può bloccare la procedura avviata con le denunce.

Stando così le cose, l'avvocato dei denunciati aveva chiesto la formalizzazione dell'inchiesta, il che avrebbe comportato tempi lunghi e, quindi, un diluirsi della tensione. La procura della Repubblica ha invece respinto l'istanza dimostrando l'intenzione di procedere rapidamente con l'inchiesta sommaria e il successivo procedimento per direttissima.

Giro della collina

Il Giro della Collina, sul tradizionale percorso (piazza Zara, Gran Madre, Eremo, Maddalena, piazza Zara, per km. 16,400) si correrà quest'anno la mattina del 9 novembre: la data è stata scelta per dimostrare che è bello vivere all'aria aperta anche quando la temperatura è fredda e gli alberi spogli. Motto della manifestazione organizzata in collaborazione con i Centri «A-Confezioni»: «Corriamo per chi non può correre»: l'eventuale ricavato sarà consegnato ad enti che assistono gli handicappati.

Stanno arrivando i premi che saranno al solito molto numerosi: citiamo tra i primi donatori: Istituto San Paolo, una coppa; biscottificio Accornero, una vera valanga di prelibate confezioni; ditta Fowa, con una macchina fotografica di classe; G. Paracchi & C., nove tappeti; ditta prodotti Alma, tre omaggi per cinque etti l'uno di lana; Cassa di Risparmio, una coppa. Ed inoltre: Pininfarina, volumi d'arte; ditta Crialfra molti articoli di abbigliamento casual «Corpus»; salumificio Campagnolo, due zamponi cotti; dodici bottiglie di Aurum e dodici di Amaretto di Saronno; Carpano, ventiquattro bottiglie; bottiglie e salumi dal ristorante «da Giuliano», strada Santa Margherita 183; Ristorante Fontana dei Francesi, quindici bottiglie; Il coiffeur D'Affatato (corso Vittorio Emanuele 83 e corso Vittorio Emanuele 200) molti servizi per adulti e per bambini; Autoparti, 50 giubbotti; Donati, numerosi pacchi da carta da parati; Studio Torazza, via Lagrange 1, molti buoni per fototessere; Ristorante Escargot (Cavoretto) buoni per quattro pranzi; ditta Ravezzana, due cassette di vini; occhialeria Grava, buoni per acquisto merce; coiffeur Antonio, p. S. Carlo 173, buono per servizio completo; casa editrice Edo, molti volumi.

Ieri al Pannunzio

Soldati: Torino primo amore

Mario Soldati ha «riscoperto» Torino, il suo rapporto d'amore con la città, amore che non è mai venuto meno, che trova la sua radice nella vocazione europea e internazionale di Torino, non più «prigioniera delle Alpi».

Lo ha confessato ieri a Palazzo Cisterna, aprendo, da Presidente del *Centro Mario Pannunzio*, la nuova stagione culturale. Con lui erano Massimo Mila e Carlo Fruttero, i quali hanno collaborato, nel dialogo con Soldati, a spiegare l'essenza di ciò che può essere considerata la «diversità subalpina».

Soldati rimane quel grande innamorato che è della sua città, che la riscopre ogni volta, in una essenza non solo urbana, fatta di case e di cose, ma che è soprattutto uno stato d'animo. Al confronto, il sole di Napoli, i reperti archeologici di Roma, le «gallerie» di Firenze, l'attivismo di Milano, che cosa sono mai?

«Vecchia Torino»

Si è riunita ieri sera la giuria che ha esaminato le centinaia di opere partecipanti al concorso indetto dal nostro giornale sul tema «vecchia Torino». Domattina, su «Stampa Sera», inizieremo l'elenco dei premiati. La mostra si apre domani pomeriggio a Palazzo Barolo, via delle Orfane 7.

echi di cronaca

Perché acquistare gli accessori per bagno in un negozio?

Vanto direttamente in fabbrica dove troverete specchi su misura, box doccia, arredamenti con consulenza architettonica. Davico specchi, S.S. Moncalieri km 17 (Rivoli-Avigliana), tel. 954.93.41.

INFORMAZIONE PUBBLICITARIA

INIZIA LA SETTIMANA NAZIONALE 1980 «SALVIAMO I NOSTRI CAPELLI!»

Ha inizio oggi, promosso dalla Svenson, uno speciale periodo di 7 giorni durante il quale tutti possono far controllare gratuitamente il cuoio capelluto e i capelli e quindi apprendere come averli più folti, come evitare di diventare calvi, come anche il modo di rinfoltire i capelli in quei casi di calvizie avanzata.

Torino, ottobre 1980.

Ha inizio oggi in tutta Italia la speciale settimana Svenson 1980 «Salviamo i nostri capelli» che, come ha annunciato alla stampa il Direttore della Svenson Italiana, sarà dedicata al controllo gratuito delle condizioni e dello stato generale dei capelli di tutti coloro, uomini e donne, che soffrono di calvizie prematura.

Questa «settimana» speciale riveste un'importanza veramente grande per chi ha il problema dei capelli (diradamento progressivo, stempiamento, prurito, forfora, seborrea ecc.). Durante la settimana Svenson «Salviamo i nostri capelli» saranno aperte a tutti le porte dei centri Svenson e a tutti sarà possibile conoscere i metodi di trattamento di questa grande organizzazione e soprattutto sapere gratuitamente dagli esperti della Svenson, i primi nel mondo, se nel proprio caso si può arrestare l'anormale perdita di capelli ed ottenere una crescita corretta.

Come ogni anno in Italia e negli Stati Uniti ricorre la settimana del cuore, nel corso della quale tutti vengono sollecitati a farsi esaminare da un cardiologo scoprendo tante disfunzioni cardiache e salvando tante vite, partendo dallo stesso principio e al fine di evitare al maggior numero possibile di italiani di diventare calvi, la Svenson ha organizzato la settimana «Salviamo i nostri capelli».

Tutti potranno farsi controllare gratuitamente dagli esperti e sapere se sono ancora in tempo ad arrestare una calvizie precoce e mantenere i capelli folti e rigogliosi. Nonostante questo programma richieda una ragguardevole spesa, si ritiene necessario realizzarlo perché non esiste una sufficiente informazione sul modo esatto di avere cura dei propri capelli e quindi troppa gente diventa calva, mentre potrebbe conservare la propria capigliatura semplicemente intervenendo in tempo.

«Riteniamo indispensabile che — ha detto il Direttore della Svenson — chi ha un problema di capelli sia informato correttamente, in quanto da parte di troppi esperti improvvisati si propongono rimedi miracolistici senza fondamento e si suggeriscono soluzioni contraddittorie. La nostra iniziativa è intesa a soddisfare questa più che legittima pretesa del pubblico». Tutti i centri Svenson sono pronti a ricevere le persone che telefoneranno per un appuntamento e, durante la consultazione gratuita, prospetteranno la soluzione più idonea per risolvere qualsiasi caso.

A Torino la Svenson ha sede in via G. Viotti, 1 - Tel. 53.39.64 - 53.39.65.

I centri saranno aperti a tutti dalle ore 10 alle ore 13; dalle ore 15,30 alle 19,30. Lunedì mattina chiuso.

Abbiamo chiesto al Direttore della Svenson se esiste una causa principale alla base dell'insorgere della calvizie.

«Trascuratezza, scetticismo e cattiva informazione — egli ha risposto. — Quasi tutti, quando cominciamo a perdere i capelli o a vedere che la fronte si fa sempre più alta, dubitiamo di potervi rimediare limitandoci al massimo ad usare uno dei mille palliativi o a eseguire dei trattamenti non specifici. Le nostre ricerche e la nostra esperienza sono ineguagliabili e ci consentono di sapere con certezza che, al primo manifestarsi dei segni iniziali, quali forfora, diradamento, untuosità e prurito (cause predominanti che ci portano alla calvizie), se si interviene in tempo, il processo può essere controllato in maniera efficace.

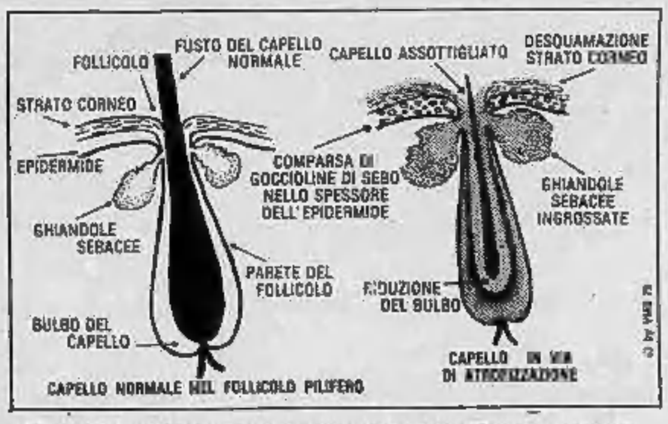

Con il trattamento cosmetologico Svenson si risolvono i problemi del cuoio capelluto e capelli

Un tecnico esamina la struttura dei capelli per eseguire l'infoltimento con il sistema Svenson-Skin 80

Rinfoltimento dei capelli

Durante questa settimana i centri anticalvizie Svenson, pur non potendo far ricrescere i capelli, dimostrano come si può riavere una bella e folta capigliatura, con il sistema d'infoltimento dei capelli Svenson-Skin 80, riacquistando una piacevole presenza estetica e ringiovanendo di parecchi anni, anche nei casi in cui i follicoli sono già atrofizzati e la calvizie è molto avanzata.

Come dicevamo, il sistema Svenson-Skin 80 permette all'uomo e alla donna di «riacquistare» una bella capigliatura senza alcuno svantaggio perché, dopo l'intervento degli esperti della Svenson, la persona può trattare la sua nuova capigliatura come quando aveva tutti i suoi capelli, potrà fare lo shampoo, pettinarsi, nuotare, fare la permanente senza alcuna remora. Approfittando di questa «settimana» tutti noi dovremmo sottoporci a questo controllo e verificare lo stato del nostro cuoio capelluto e capelli. Non si deve aspettare di diventare completamente calvi, poiché oggi è possibile non subire passivamente il progredire della calvizie.

E' sufficiente una telefonata e fissare un appuntamento al centro Svenson più vicino per l'esame gratuito, che dura circa 40 minuti.

Svenson Italia:

TORINO - Via G. Viotti, 1 - Tel. 53.39.64 - 53.39.65.
MILANO - Via Pietro Mascagni, 14 - Tel. 78.21.78 - 79.50.88.
GENOVA - Viale Sauli, 5/20 - Tel. 58.72.92.
VERONA - Via Frattini, 12 - Tel. 31.720.
PADOVA - Via E. Filiberto, 3 - Tel. 31.483.
MESTRE - Via Mestrina, 6/C - Tel. 98.02.65.
ROMA - Via del Tritone, 61/D - Tel. 67.96.971.
NAPOLI - Via S. Tommaso D'Aquino, 33 - Tel. 21.08.81.
FIRENZE - Via Calimaruzza, 3 - Tel. 21.63.08.
BOLOGNA - Piazza dei Martiri, 1/2 - Tel. 22.06.43.
ANCONA - Corso Mazzini, 122 - Tel. 56.671.

A. FORTI

ECONOMICI

7 Offerte lavoro e impiego

impiegati

SOCIETA' immobiliare assume venditori acquisitori esperti. Si assicura forte fisso e provvigioni. Telefonare 472.057.

SOCIETA' immobiliare ricerca acquisitori offresi fisso provvigioni inquadramento richiedesi esperienza anche minima. Telefonare 513.916.

tecnici

MECCANICA fine ed elettronica sono la base per impiego come tecnico riparatore presso importatore di materiale foto cine ottica. E' gradita esperienza pluriennale del settore. Ottima retribuzione e buon ambiente di lavoro. Telefonare 897.377 ore ufficio.

8 Rappresentanti

A capo area conduzione vendita diretta offriamo impiego distribuzione articolo privo concorrenza 1 milione 500 mila mensili percentuali incentivi. Nowum srl, via Vagnone 3 - Torino.

NUOVA filiale Piemonte cerca capi distretto ispettori di produzione ambosessi quali dirigenti agenzie distribuzione importante articolo privo concorrenza trattamento economico elevato. Nowum srl via Vagnone 3 Torino.

VENDITORI procacciatori vecchi Industriali veramente abili e dinamici, inquadramento Enasarco, buone provvigioni, possibilità inquadramento fisso per i migliori. Scrivere: «Publikompass 119 — 10100 Torino».

15 Autovetture

A.A.A.A. A.A.A. ASSICAR
un'area d'esposizione di 3000 mq ci permette di offrirvi uno dei più vasti assortimenti di vetture usate di ogni marca e tipo. Ricondizionate e garantite: Alfetta 1800, 77, rossa, ruote lega; Ritmo targa oro, novembre 79, ruote lega Pirelli P 7; 127 Sport, 79, nera, come nuova; Horizon GLS Performance, semestrale, argento metallizzato; 128 P 4, 77, blu, super accessoriato; 128 Confort lusso, 77, unico proprietario; R 5 TL, 79, azzurro metallizzato, come nuova; Beta coupè 1300, 78, km 18 mila; ed altre 200 vetture a vostra disposizione, per tutte: prove, permute, rateazioni senza cambiali, minimo anticipo. sabato aperto tutto il giorno. Assicar tel. 621.162 via XXV Aprile 97.

NICHELINO

A.A.A.A.A. AUTOFRANCIA nuova concessionaria Fiat con modernissimo centro assistenziale consegna rapidissima permute vantaggiose. Rateazioni Sava fino 30 mesi senza cambiali leasing. Cordialmente vi aspettiamo all'Autofrancia corso Francia 341 (sabato aperto tutto il giorno).

A.A.A.A.A. SAVEA corso Vercelli 66 disponiamo del seguente usato: 126 N / 126 P / 127 / 128 / 128 coupè / 124 / 131 / 127 Sport / RS / Mini 90 / Mini De Tomaso / Horizon 1100 / Simca 1000 e 1100 / Dyane 6 / Giulietta 1600 / Golf GTI / Bagheera / CX / Gamma e molte altre. Minimi anticipi lunghe rateazioni. Savea corso Vercelli 66 sabato aperto tutto il giorno. Telefono 230.881.

A.A.A.A.A. SELAUTO Fiat nuove consegna 48 ore, rateazioni Sava 30 mesi. Superoccasioni revisionate con garanzia 12 mesi con tagliando: 500, 126, 127, 128, Ritmo, 131, 132, A112, A112 Abarth, Dyane 6, R4, R5, R6, Alfasud, Citroën GS, ecc. permute vantaggiose. Lunghe rateazioni con minimissimi anticipi. Selauto venditori autorizzati Fiat corso Trapani 116 (sabato aperto tutto il giorno).

ALFETTA 2.0L anno 1979 prezzo eccezionale. Veritalfa: Automarkets, corso Principe Eugenio 11, telefono 539.595.

ALPINE Renault R5 nero magnifico inurtato unicoproprietario vendesi permuta rateizza Fiorauto corso F. Turati 13/d.

AUTO AFFARI LANCAR
Concessionaria Lancia ottime occasioni di tutta la produzione Lancia Autobianchi, vetture revisionate, dilazioni. Lancar corso R. Margherita 270.

AUTO AFFARI LANCAR
Concessionaria Lancia vende Fiat tutti i tipi, vetture estere in perfette condizioni. Lancar corso R. Margherita 270.

AUTOCARAVAN su Ford 130 D 7 posti 29.000 km super accessoriato Autocasa vende o permuta L. 16 milioni 450 mila. Tel. 011 501.765.

AUTOCARRO Fiat 100 servo sterzo cassone 8 x 2.50 centine telone scorrevole come nuovo garanzia pronta consegna - ribaltabile Fiat 90 ql. 45 servo sterzo bellissimo - furgoni furgoncini promiscui Coniasco pronta consegna rateazioni leasing - Dilazia. Telefonare 302.548 - 300.161.

AUTODESTEFANI
compra vende cambia vetture di tutti i tipi corso Grosseto 55 tel. 293.992 215.643 (aperto anche il sabato pomeriggio).

AUTOMOTOR Concessionaria Fiat, via Cassini 46 (zona Crocetta) vende: Ford Transit Diesel gemellato, furgonato speciale con imperiale, adatto per trasporto mobili e merci molto voluminose, perfetto di carrozzeria e meccanica, unico proprietario.

AUTOMOTOR Concessionaria Fiat, via Cassini 46 (zona Crocetta) vende: Alfa Romeo GT Junior 1300 verde brillante unico proprietario, pochissimi km come nuova.

AUTOMOTOR Concessionaria Fiat, via Cassini 46 (zona Crocetta) vende: Alfasud Super 5 marce, unico proprietario, anno '78-'79 in garanzia, come nuova.

AUTOVETTURE
di ogni marca e tipo, revisionate, garantite
PREZZI SPECIALI
sino al 31-12, minimi anticipi, lunghe rateazioni senza cambiali, prove, informazioni, permute, sabato aperto tutto il giorno, Savea Corso Francia 353 telefonare 713.113 Mini 90 '79, Volkswagen Maggiolino '72, Beta 1300 '76, HPE 1.6 '76, Citroën GS '78, Alfasud '77, A112 '79, '78, '76, 131 1.3 '76, '78, 126 '74, '75, '76, '79, 127 '74, '75, '76, '77, '78, '79, Horizon 1.1, 1.3, '78, '79, '80. Savea corso Francia 353 Torino. Telefono 713.113.

BETA coupè 1300 1600 magnifici con garanzia vende permuta rateizza Fiorauto corso Turati 13/d.

BETA coupè 2000 fine '78 ottimo stato qualsiasi prova accessoriatissima 5 milioni. Telefonare 548.245 ore ufficio.

BMW
occasioni 518, 520M60, 320M60 ottimo stato presso Concessionaria Cas, via Pinelli 14, telefoni 488.277 - 489.194.

BMW
tutti i modelli pronta consegna vende Concessionaria Cas, via Pinelli 14, telefoni 488.277 - 489.194.

CAMPER Ford diesel a L. 8 milioni 800 mila con meccanica controllata e allestimenti nuovi. Automarkets, corso Grosseto 318, telefono 739.5353.

CAMPER Volkswagen Westsalia completo di riscaldatore invernale a L. 7 milioni 900 mila. Automarkets, corso Grosseto 318, telefono 739.5353.

CENTRO VEICOLI INDUSTRIALI
Pastorino, corso Allamano 48. L'intera gamma dei nuovi automezzi industriali diesel 6 cilindri in pronta consegna. Prove e dimostrazioni. Telefonare 780.3450.

COMMISSIONARIA acquista furgoni e camioncini e vende nuovo con allestimenti speciali. Corso Grosseto 85, telefono 215.143.

COMPRO contanti qualsiasi autovettura anche ipotecata massima valutazione anche vostro domicilio tel. 351.257.

FIAT 625 cassa N2A completo di centine e telone, unico proprietario, targa ToE17..., vera occasione. Automarkets, corso Grosseto 318, telefono 739.5353.

FIAT 625 NBSF cassone metri 5 circa, in perfetto ordine vendesi. Automarkets, corso Grosseto 318, telefono 739.5353.

FORD Taunus 1.3L anno '76, vera occasione. Automarkets, corso Principe Eugenio 11, telefono 539.595.

FURGONI PULMINI
acquistiamo e vendiamo qualsiasi modello. Autostandar, via Giulia di Barolo 3/D, telefoni 831.751 - 882.456.

GENCAR
NUOVA GRANDE INIZIATIVA
A seguito di un accordo con una notissima Società di Leasing la Gencar, Concessionaria Opel - GM, offre oltre ai notevoli vantaggi fiscali della locazione in Leasing, sensibili riduzioni documentabili. Delle riduzioni sui costi dei contratti, in Leasing, valutabili dalle 600 mila alle 800 mila lire, vengono applicati agli acquirenti di Opel Ascona Diesel o benzina per ordinazioni effettuate tassativamente entro il 30 novembre. Consulenza ed informazioni alla Gencar via Nizza 185, telefono 696.1755. Gencar... cura con amore i tuoi interessi.

GOLF GTI
nero perfetto, mesi 4, km 4500. Kit Car, corso Galileo Ferraris 24, telefoni 510.251 - 518.612.

KIT CAR
Concessionaria Alfa Romeo propone: a L. 6 milioni 300 mila Fiat 131 CL del '79 colore tortora perfetta; a L. 4 milioni 800 mila Fiat 127 Top anno fine '79 colore blu metallizzato splendida occasione. Corso Belgio 101, telefoni 899.9044/5/6.

KIT CAR
Concessionaria Alfa Romeo propone: a L. 2 milioni 800 mila Fulvia coupè testa di moro anno '74; a L. 5 milioni 900 mila Alfetta 1.8 del '76 blu scuro; a L. 3 milioni 700 mila Bmw 2200 amaranto anno '74. Corso Galileo Ferraris 24, telefoni 510.251 - 518.612.

LANCIA Fulvia coupè 3 - 1974 verde cascine privato vende L. 2 milioni 250 mila contanti ogni prova. Telefonare 337.132 ore serali.

MECCANICO vende privatamente per conto clienti: 127 da 950 mila, 500 da 530 mila, 850 da 300 mila, 128 da 700 mila, 124 da 500 mila, 125 da 600 mila. Buone di meccanica e carrozzeria eventuali dilazioni. Officina Sardella 626.811.

MINI 90SL dicembre '79 accessoriatissima. Automarkets, corso Principe Eugenio 11, telefono 539.595.

OSART vende permuta Alfasud 5 marce grigio Somma anno 77 unico proprietario valida occasione, via Frejus 12, tel. 442.260.

PER LA SCELTA
della tua vettura d'occasione c'è Soima Auto. Ti offriamo rateazioni fino a 30 mesi senza anticipo. Soima Auto corso Giulio Cesare 186. Tel. 205.1977 - 205.2005.

PORSCHE 924 nero come nuovo vende Lancar corso Regina Margherita 270.

POSSEDIAMO un parco di vetture d'occasione di tutte le marche e cilindrata a prezzi veramente vantaggiosi. Automarkets, corso Grosseto 318, telefono 739.5353.

PRIVATAMENTE vendo bellissimo GT Alfa Romeo 1300, perfette condizioni. Telefonare pasti 749.2131.

PRIVATO vende vera occasione Fiat 500 anno 73 e Fiat 126 Personal 4 anno 77 visibile via P. Clotilde 17, Telefonare 487.160.

PRONTA consegna Golf, Ibiza, Fiat, Alfaromeo, Lancia Delta, Mercedes 200 D, CX Palas D, rateazioni Leasing corso Tortona 33 Torino.

REKORD diesel azzurra metallizzata posti 6, ottima occasione. Automarkets, corso Principe Eugenio 11, telefono 539.595.

RENAULT modelli nuova gamma permute vantaggiose comode rateazioni usato perfettamente revisionato con garanzia Renauto corso Siracusa 75 tel. 3250/11 corso Turati 74 tel. 594675.

R5 Alpine anno 1978 vera occasione. Automarkets, corso Principe Eugenio 11, telefono 539.595.

SOCAT Automobili Torino è lieta di comunicare in concomitanza con l'apertura della nuova sede di via Nizza 133/E vantaggiose proposte leasing per i primi 50 contratti. Telefonare al 633.120 - 696.30.84.

SOCAT B vendiamo vetture usate garantite anticipo 10% rateazioni agevolate su Fiat 126 '78; 127 '71; 127 '78, R14 GTL '79; Alfasud 1300 '78; Golf GTI nuova immatricolazione Monecarlo '77 e '75; Giulietta 1600 '78; Golf Diesel '80; A112E '75. Via Nizza 133/E, tel. 633.120 - 696.3084.

SOCAT C automobili Torino in concomitanza con l'apertura della nuova sede di via Nizza 133/E è lieta di offrire vantaggiose condizioni a tutti coloro che acquisteranno autovetture nuove, pagamenti rateali a tassi estremamente favorevoli. Tel. 633.120 - 696.30.84.

TOYOTA nuovo e d'occasione pronta consegna. Telefonare 836.030.

VENDIAMO rateando selezionate: 128, Panda, 112, Ritmo, 131, Alfa Romeo, Delta, Bmw, Fiesta, R4, R5, R6, R14. Corso Raffaello 3, telefono 658.001.

124 124 124 124 124 Seat da Graziella lo trovi pronta consegna corso Tortona 33. Tel. 672.998.

128CL anno 1978 grigio metallizzato accessoriatissimo, prezzo interessante. Automarkets, corso Principe Eugenio 11, telefono 539.595.

18 Acquisto alloggi

A.A. ACQUISTASI in contanti zona S. Rita Mirafiori 2-3 camere cucina definizione rapida in giornata. Telefonare 519.828.

A.A. ACQUISTO alloggio libero (anche non subito purché garantito sicuramente entro il 15 febbraio) in Torino o prima periferia. Pagamento 50% subito, saldo consegna chiavi. Tel. 517.591 (chiedere signor Orso).

A.A. PRIVATO acquista alloggio 2/3 camere in casa signorile anche occupato se di gradimento atto subito. Tel. 779.538.

A.A. SORELLE laureate acquistano in contanti alloggio di 1-2 camere servizi, anche da ristrutturare. Telefonare 504.101.

A. ACQUISTO scopo investimento 2 alloggi affittati purché in buono stato in Torino o stretta cintura. Tel. 549.505 interno 12.

A. ARCHITETTO acquista libero 1/2 camere tinello cucinino o cucina servizi pagamento in contanti. Telefonare 619.17.98.

A. COMFAI SpA Gruppo Nuova Edificatrice acquista direttamente interi fabbricati in qualsiasi stato di manutenzione e redditività; gradito intervento professionisti. Tel. 548.123.

A. GAIOTTO
ACQUISTO PRONTO
e pagamento contanti per ogni tipo di immobile ristrutturato vecchi fatti non parole garantiti dalla nostra serietà. Per informazioni telefonare 488.972 - 489.789.

A Torino acquisto pagando in contanti alloggio anche occupato di 2-3 camere cucina. Telefonare 539.019 ore ufficio.

A Torino e cintura artigiano edile acquista contanti immobile recente o vecchia costruzione da restaurare intonaci decorazioni grande o copertura per continuare attività con propri dipendenti intermediari. Telefonare 585.155.

A Torino industriale cessando attività acquista con urgenza villa con giardino o alloggio 4-7 vani libero entro gennaio e per impiego capitale stabile o locale da 200-400 milioni riservatezza. Telefonare 585.155.

ABBISOGNANI acquistare da privato 1-2 camere cucina servizi qualunque zona pagamento contanti. Tel. 541.419.

ABBISOGNANI subito alloggio libero casa signorile zona decorosa definisco per contanti. Tel. 472.057.

ACQUISTA privata appartamento libero o casetta zone Aeronautica Francia Paradiso. Telefonare 714.226, pomeriggio.

ACQUISTEREI da privato alloggio 1 o 2 camere in Torino o cintura; pagamento contanti purché libero. Telefonare 500.673.

ACQUISTEREI libero presto in Torino alloggio 2 camere cucina con servizi pagamento contanti. Telefonare 539.181.

ACQUISTEREI monocamera con servizio o mansarda spesa massima 9 milioni. Telefonare 473.0118.

ACQUISTEREI per investimento alloggio di 2-3 vani servizi qualsiasi zona di Torino. Pago contanti. Telefonare 585.912.

ACQUISTIAMO
Stabili in blocco in Torino e Comuni confinanti. Trattative rapide - massima valutazione - pagamento contanti. Rileviamo inoltre pacchetti azionari. Fiduciaria Immobiliare 55.69.56.

ACQUISTO da privato alloggio libero anche da ristrutturare in Torino scopo investimento. Tel. 656.364 ore ufficio.

ACQUISTO direttamente da privato alloggio interi stabili liberi e occupati per investimento qualsiasi zona di Torino e prima cintura. Telefonare 659.168.

ACQUISTO urgentemente alloggio libero 2-3 camere cucina servizi in Torino o prima cintura pagamento contanti 534.584.

ALLOGGIO acquisto da privato se libero in zona decorosa adatto studio abitazione dispongo di contanti. Tel. 472.057.

ALLOGGIO libero cercasi in Torino anche prima cintura camera tinello o cucina con servizi. Telefonare 532.409.

APPARTAMENTO libero: due camere cucina, anche da ristrutturare, acquista privato. Telefonare 767.874.

ATTO entro 15 giorni pagamento contanti acquistiamo stabili e alloggi anche occupati purché in Torino. Telefonare 837.181 - 832.895.

CAUSA stratto acquisto alloggio da 80 a 120 mq. anche in casa d'epoca se interessa definisco in contanti. Telefonare 472.057.

CERCASI in Torino o immediate vicinanze alloggio di camera tinello o cucina in buone condizioni. Telefonare 481.114.

CERCASI possibilmente vuoto in acquisto 2 camere tinello servizi zona Sud di Torino e cintura. Tel. 473.0118.

CERCO alloggio libero 3-4 vani Torino o dintorni anche da ristrutturare pagamento contante. Telefonare 472.057.

CERCO appartamento signorile zona Crocetta o precollina anche occupato con salone 3 camere cucina 3 servizi piani alti pagamento contanti. Telefonare 578.441 serali.

CERCO urgentemente alloggio in qualsiasi zona purché signorile definizione immediata in contanti. Telefonare 519.828.

DA privato a privato acquisto 1 camera tinello o cucina spesa massima 30 milioni saldo rapido per contanti. Telefonare 446.671.

DINTORNI di Torino acquistasi casetta anche da ristrutturare pagamento immediato. Telefonare 473.0118.

DIRETTAMENTE da privato acquistasi alloggio libero signorile con doppi servizi anche semicentrale. Tel. 610884.

FIDUCIARIA IMMOBILIARE
ricerca per propria selezionata clientela appartamenti liberi ed anche occupati in Torino. Telefonare 556.956.

INSEGNANTE trasferita acquista con urgenza alloggio libero 2-3 vani anche da ristrutturare in Torino o cintura. Pagamento contanta. Telefonare 640.3221.

MANSARDA con servizio acquistasi spesa massima 9 milioni pagamento contanti. Telefonare 532.409.

PAGANDO in contanti acquisto in Torino 1-2 vani servizi. Telefonare 740.489.

PRIVATO acquista contanti alloggio in Torino o prima cintura da investimento 3-4 camere servizi. Telefonare 537.421.

PRIVATO acquista da privato alloggio libero in palazzina recente mq 120-130 zone Piossasco Villarbasse Bruino Orbassano Rivoli. Telefonare 658.984 ore ufficio.

PRIVATO acquista in contanti solo da privati scopo investimento appartamenti liberi anche da ristrutturare. Telefonare 443.628.

PRIVATO acquista in contanti casa in blocco da reddito in Torino o prima cintura tel. 539.218.

PROBLEMA
di vendere alloggi, case, ville, rustici, terreni in città, al mare, in montagna?
CASALEGNO
è la soluzione per una vendita immediata realizzando il massimo e per contanti. Corso R. Margherita 7, tel. 832.904.

PROFESSIONISTA
cerca per propria selezionata clientela appartamenti liberi e occupati in Torino o prima cintura rapida definizione contanti. Telefonare 472.180 - 472.181.

QUADRIFOGLIO
immobiliare per la Val di Susa e la Val Sangone ricerca alloggi villa rustici. Per valutazioni e appuntamenti. Telefonare ore ufficio al 931.19.77.

QUALUNQUE zona Torino acquisterai alloggetto libero camera cucina o tinello spesa massima 30 milioni. Telefonare 539.181.

RICERCASI alloggio libero 2 camere tinello o cucina spesa massima 40 milioni. Telefonare 481.114.

RICERCASI in Barriera Milano e zone limitrofe 2-3 camere tinello libero subito. Tel. 481.114.

RICERCHIAMO
per nostro cliente appartamento composto da salone 2 camere cucina 2 servizi zona Centro e Italia 61. Fiduciaria Immobiliare 55.69.56.

SICA acquista conto proprio appartamenti liberi-occupati qualsiasi zona. Assicurato pagamento per contanti, eventuali permute. Telefonare 596.064.

SOLO da privato acquistasi direttamente appartamento di camera tinello cucinino servizi possibilmente libero pagamento in contanti. Telefonare 472.180 - 472.181 ore ufficio.

STABILE in Torino o prima cintura società acquista uso investimento immediata definizione pagamento in contanti 547.250.

URGENTEMENTE acquisto alloggio 1-2 camere servizi libero pago in contanti entro 30 giorni. Telefonare 885.307.

URGENTEMENTE acquistasi alloggio 80-100 mq pagamento in contanti. Tel. 4730.118.

VICINANZE Torino acquisto con urgenza casetta indipendente con giardino. Pago in contanti. Tel. 885.307.

VILLA acquisto in Torino o prima cintura media grandezza in zona servita dispongo di contanti. Telefonare 472.057.

VILLA uni o bifamiliare cercasi urgentemente zona collinare e cintura Torino pagamento rapido in contanti. Telefonare 519.828.

VUOTO acquistasi in Torino camera tinello servizio completo ascensore piano alto. Pagamento in contanti. Tel. 481.114.

19 Vendita alloggi

A.A. FIDALCASE A vende libero centro Europa signorilissimo recente salone 2 camere tinello cucinino biservizi cantina box piano alto 118 milioni (a) mutuo. Telefonare 595.808.

A.A. FIDALCASE B vende libero zona S. Donato signorile recente soggiorno camera cucina servizi ingresso cantina piano alto L. 52 milioni. Telefonare 503.346.

A.A. FIDALCASE C vende libero presso corso Traiano camera cucina servizi cantina 50 mq 30 milioni. Telefonare 595.808.

A.A. FIDALCASE E vende libero corso Sebastopoli signorile recente salone 3 camere cucina biservizi mq. 170 piano alto 150 milioni. Telefonare 501.246.

A.A. FIDALCASE G vende libero Crocetta soggiorno 2 camere cucinotto servizi cantina L. 47 milioni. Telefonare 595.808.

A.A. FIDALCASE H vende libero zona Crocetta, corso Rosselli camera cucina servizi L. 20 milioni. Telefonare 501.246.

A.A. FIDALCASE I vende libero corso Telesio soggiorno camera cucina servizi cantina 48 milioni 500 mila. Telefonare 503.346.

A.A. FIDALCASE L vende libero zona Parella camera tinello cucinino servizi cantina 50 mq. 31 milioni. Telefonare 595.808.

A.A. FIDALCASE M vende libero zona Nizza signorile camera tinello cucinino servizi 41 milioni 500 mila. Telefonare 501.246.

A.A. FIDALCASE N vende libero Barriera Milano soggiorno 2 camere cucinotto servizi 60 mq. 64 milioni 500 mila. Telefonare 503.346.

A.A. FIDALCASE O vende libero presso corso Regina Margherita camera cucina servizi L. 13 milioni. Telefonare 503.346.

A.A. FIDALCASE P vende libero presso corso Belgio 2 camere cucinotta servizi cantina 37 milioni 500 mila. Telefonare 595.808.

A.A. FIDALCASE Q vende libero zona Aurora 2 camere tinello cucinino servizi cantina L. 27 milioni. Telefonare 501.246.

A.A. FIDALCASE R vende libero Alpignano zona centro signorile soggiorno camera tinello cucinino servizi cantina piano alto L. 56 milioni 500 mila. Telefonare 595.808.

A.A. FIDALCASE S vende liberi Corso appartamenti in villa mai abitati camera tinello cucinino servizi giardino condominiale L. 28 milioni. Telefonare 595.808.

A.A. FIDALCASE T vende libero Rivalta signorile recente salone soggiorno 2 camere cucinotto biservizi cantina posto auto 5° piano 76 milioni 700 mila. Telefonare 501.246.

A.A. FIDALCASE vende libera a Buttigliera villa seminterrato mq 100 primo piano mq 80 mansarda mq 80 con terreno di mq 1100 L. 106 milioni. Telefonare 959.11.22.

A.A. FIDALCASE vende libero Alpignano piccolo rustico indipendente con terreno mq 2300 L. 26 milioni. Telefonare 959.20.01.

A.A. LIBERA monocamera mansardata zona centro L. 6 milioni 500 mila. Res Immobili vende. Tel. 512.923.

A.A. LIBERO in stabile signorile piano alto 2 camere cucina zona corso Potenza 47 milioni 500 mila. Gianoncelli 517.591.

A.A. LIBERO saloncino 2 camere tinello cucinino recente zona corso Toscana 72 milioni 500 mila Gianoncelli 517.591.

A.A. MODERNO libero 2 camere palchetto legno tinello servizi vista corte centro Grugliasco 52 milioni facilitando vendesi. Telefonare 789.132.

A.A. S. PAOLO libero con scomparso riscaldamento centrale camera tinello cucinino piano alto 40 milioni. Gianoncelli 517.591.

A.A. VENDESI via Canova stabile recente libero 2 camere soggiorno cucinino servizio 6° piano box auto 15 mq L. 105 milioni meno mutuo. Tel. 563.559.

A. ALLOGGIO Borgo S. Paolo 2 camere cucina servizi cantina occupato vendiamo L. 18 milioni 500 mila più mutuo. Telefonare 510.494.

A. AMPIO libero via Asinari 2 camere cucina bagno ripostiglio 20 milioni minimo contanti resto mutuo. Edilitalia 446.671.

A. ATTICO panoramicissimo libero via Breglio 35 mq terrazzo 2 camere tinello cucinino 59 milioni 500 mila. Gianoncelli 517.591.

A. COM.FAI A vende in stabile d'epoca centralissimi uffici magazzini e appartamenti 2-3-4 camere servizi prezzi convenienti dilazioni. Telefonare 548.123.

A. COM.FAI Z vende zona Crocetta prospiciente corso in stabile signorile con giardino appartamenti liberi e occupati 3-4 camere cucina servizi. Dilazioni. Tel. 548.123.

A. CONFAR a Bruino (via Piossasco) camera tinello a L. 19 milioni 500 mila minimo contanti 6 milioni 500 mila. Telefonare 519.017 - 519.085.

A. CONFAR dietro piazza Vittorio ultimo alloggio in frazionamento di camere e cucina a L. 5 milioni 400 mila. Telefonare 519.017 - 519.085.

A. CONFAR in via Cuneo corso Novara camera tinello cucinino e bagno a L. 15 milioni 500 mila dilazionabili. Tel. 519.017 - 519.085.

A. CONFAR in via Sava corso S. Maurizio alloggi di 2-3 vani a partire da L. 9 milioni 900 mila dilazionabili. Telefonare 519.017 - 519.085.

A. CONFAR libero in corso Svizzera fronte Martinetto camera e cucina a L. 15 milioni 900 mila dilazionabili. Telefonare 519.017 - 517.085.

(continua)

LARGO AGLI AFFARI

Prezzo bloccato

Una gamma completa: promiscuo 9 posti, furgoni, autotelai, autocarri da 10 a 20 quintali di portata.
☐ Motore GM Diesel: un'esperienza che fa scuola.
☐ Prezzi d'acquisto e costi di esercizio: i più competitivi.
☐ Fatto per durare: compatto, veloce, versatile.
☐ Garanzia GM: 1 anno senza limiti di percorrenza.

BEDFORD CF DIESEL

Tante ragioni per comprarlo subito.
Subito dai concessionari Bedford General Motors.

CARMAGNOLA (TO)
QUINTO VASCHETTI & FIGLIO
Via S. Francesco di Sales, 46
Tel. 011/973.222
CHIVASSO (TO)
M.B.M.
Via Bertola, 3
Tel. 011/910.27.48
CIRIÈ (TO)
COZZO MARIO
Via San Maurizio, 23
Tel. 011/920.40.18
MONCALIERI (TO)
MONCAR
Via Gramsci, 9 – Tel. 011/605.10.26
PINEROLO (TO)
NOVAUTO
Via Saluzzo, 137 – Tel. 0121/31.73
RIVAROLO CANAVESE (TO)
BONESSA MARTINO
Via Ing. Le Maire, 1 – Tel. 0124/29.317
TORINO
S.A.I.E.
C.so Giulio Cesare, 202
Tel. 011/265.756
P.zza Barberini, 11
C.so Orbassano, 248
VIAUTO s.a.s.
Via Statale Lago di Viverone
10015 Burolo/Ivrea
Tel. 0125/57542
V.I.P.
Strada Carpice, 4 – Tel. 011/641.843
Moncalieri

JUVE

I tifosi giudicano il momento-no delle 2 squadre

La grande crisi

TORO

Mai così male

Torino e Juventus mai così male. I risultati mancano ma è soprattutto la mancanza di gioco a preoccupare: il fatto è che le due squadre non posseggono uomini di spicco, i ricambi di coloro che negli ultimi anni sono riusciti a far grandi le torinesi non sono all'altezza della situazione.

I tifosi lo hanno capito molto bene: sanno che da Juventus e Torino d'oggi non possono aspettarsi cose trascendentali. Per la Juventus sono lontani i tempi, non diciamo di Charles, Sivori, ma anche quelli di Altafini e Boninsegna, come di Bettega e Causio prima maniera. Per il Torino il discorso è ancora più semplice: basta ricordare la squadra di Gigi Radice, quella che ha vinto lo scudetto ed ha fatto cinquanta punti con Claudio Sala e Pulici.

Nelle attuali condizioni c'è poco da stare allegri, il derby che si giocherà domenica prossima sarà veramente un derby della mutua, come molti tifosi sussurrano in giro. Di gente ce ne sarà comunque parecchia, perché si tratta di una partita che prende per motivi sentimentali, ma i discorsi dello scudetto, delle lotte al vertice, sembrano molto lontani. I tifosi ovviamente mugugnano. Ascoltiamoli, sentiamo quello che hanno da dire.

«I bianconeri ci hanno viziato...»

Il tifoso bianconero in termini politici si potrebbe definire «governativo». Non se la sente infatti di accusare nessuno dello stato attuale della «Signora», anche se non esita a dichiarare quali sono le cose che secondo lui non girano nel senso giusto. Giancarlo Giachino, tessera dei distinti centrali in tasca, non esita a dire: *«Qualunque cosa accada è ingiusto criticare. Ci siamo abituati troppo bene con le continue vittorie ed ora non ci accontentiamo di un secondo posto e di una semifinale persa con l'Arsenal. Ma ci siamo forse dimenticati di quando per quattro o cinque anni non si vinse nulla? Ho pazienza, questo lo considero un momento di transizione. Se qualcuno accusa la società di immobilismo sul mercato, dico che tranne Antognoni o, se giocasse, Rossi, non ritengo nessuno da Juve. Quando era possibile acquistare giocatori come Tardelli, Cabrini, ci siamo fatti valere, poi, a forza di perdere, gli altri si sono coalizzati per sminuire la nostra forza»*.

Leggermente più critico Ennio Zarri che pur riconoscendo la bravura di Brady afferma: *«Il problema della Juventus era ed è quello di avere un bomber. Ora non l'abbiamo e tutte le soluzioni tentate da Trapattoni sono state dei ripieghi. Cosa serve mettere tante palle-gol là davanti se nessuno le trasforma? Era quasi meglio comprare un giocatore di minor bravura dell'irlandese ma che segnasse: perché non hanno preso Palanca, per esempio?»*.

Angelo Bava contesta: *«Come mai Boniperti ha perso il coraggio che lo contraddistingueva? Quando ad esempio rifilò ai milanesi Capello e Anastasi, sembrò fare un sacrilegio. Invece, che meraviglia! Ora di colpi così non ne fa più. A momenti non riuscivano nemmeno a comprare lo stranieroò»*.

Decisamente in linea con Boniperti è invece Davide Bortot: *«Ci vuole un altro straniero, uno solo è poco. Tutti ricordano l'Inter di Herrera, in quella squadra giocavano ben due fuoriclasse stranieri come Suarez, Peirò, Jair, Vinicio e Nielsen. Oltretutto contro la Juventus c'è stata la tardiva decisione di riaprire le frontiere. Tutti i campioni si erano già accasati e così abbiamo dovuto scegliere tra i disponibili. Scommetto che altrimenti sarebbe arrivato Keegan»*.

Con più decisione Franco Grinza risolverebbe così i problemi bianconeri: *«Via Trapattoni, perché un allenatore alla Juve più di quattro anni non è mai rimasto; poi fuori Bettega, Causio e Zoff. Non perché non possano ancora dar qualcosa alla squadra, ma perché la colpa della loro crisi è legata al fatto che fanno troppe cose extracalcio. Prendano esempio da Furino che da un paio di stagioni sembra debba essere messo in pensione e invece è sempre lì e non delude mai»*.

Un consiglio a Boniperti lo dà anche Enrico Negro: *«Deve avere meno pazienza con i giocatori: come si fa a dare credito per così tanti anni ad un Virdis, o come successe tempo fa per Anastasi che segnava otto gol nelle ultime tre partite, che non contavano nulla, e non veniva ceduto. Lo stesso discorso va fatto per i vari Fanna, Verza, Carbini, Prandelli: se sono da Juventus lo dimostrino subito come fecero i vari Tardelli, Causio, Furino e Bettega, se no se ne vadano»*.

La parola della speranza arriva da una donna, Enrica Della Giovanna, che afferma: *«Ho letto una dichiarazione di Furino con la quale concordo. Siamo appena alla quinta giornata e il distacco è insignificante. Gli altri non giocano assolutamente bene; ricordiamo cosa successe l'anno scorso quando regalammo lo scudetto all'Inter pur vincendo e segnando di più. Quest'anno rimboccandoci le maniche prima possiamo avere la ragione dalla nostra parte molto presto»*.

«Il Toro non fa più il toro»

Sono passate cinque domeniche dall'inizio del campionato ed in casa granata c'è chi tira i primi bilanci negativi. Sono i tifosi, soprattutto quelli della curva Maratona, che lanciano le loro grida di disperazione. Si sentono ancora una volta traditi dopo essersi illusi durante la campagna acquisti e nei primi impegni di stagione. I risultati sono quasi eguali a quelli dei rivali bianconeri ma nessuno si compiace con «mal comune mezzo gaudio». Il tifoso granata è famoso per essere un sanguigno, l'antitesi cioè del bianconero, in genere molto diplomatico. Se la squadra vince la esalta senza mezzi termini; se non «gira» non risparmia le critiche. In questo momento per gli uomini di Rabitti — ma sarebbe forse meglio dire per la società di Pianelli — lodi ce ne sono ben poche.

I più accaniti sono i fedelissimi. Giuseppe Villani ammette di tribolare con il Torino da trent'anni: **«Per me il Toro è una malattia e purtroppo il risultato della domenica condiziona tutta la settimana seguente. Quando ritorno da trasferte come quella in Belgio, forse la più bella cui ho partecipato, mi sento un re, ma cosa succederà ad esempio quando torneremo da Magdeburgo dove la prospettiva migliore è di andare con una squadra a pezzi?»**.

I mali del Torino non si scoprono certo ora, per alcuni sono i soliti che si susseguono negli anni: **«Come il problema del libero** — aggiunge Franco Citarella, un foggiano che si è fatto contagiare dalla febbre granata — **ho perso il conto di quanti uomini ho visto avvicendarsi in questo ruolo: chi mi sa spiegare come mai Carrera nel Torino non giocava mai e nel Vicenza è sempre il migliore in campo? E Van De Korput, l'erede di Krol (il quale sarà vecchio ma gioca, eccome) è l'uomo adatto a risolvere questo problema o dobbiamo già aspettare il prossimo libero?»**.

La campagna acquisti-vendite che l'estate scorsa sembrò essere l'asso nella manica di Pianelli, è tra gli argomenti più chiacchierati. Accusa Daniele Reduzzi: **«Lo scorso anno l'Inter offriva mezzo miliardo per Sala, aspettiamo un anno e lo cediamo al Genoa per 75 milioni; visto che siamo così signori, e non badiamo a qualche centinaio di milioni, perché non compriamo tre o quattro riserve con un po' di peso in più dei bravi ma pur inesperti ragazzi che vanno oggi in panchina?»**.

Nemmeno Pulici si salva: **«Era da vendere due anni fa,** — sentenzia ancora Giuseppe Villani — **ora con la sua presenza rischia di bruciare Mariani»**.

Qualcuno, come Mario Bai, rimpiange i primi tempi di Radice ma non se la sente di accusare Rabitti: **«Certo Gigi aveva fatto il suo tempo ma come dimenticare che andavamo allo stadio tranquilli discutendo soltanto sul numero di reti che sarebbero riusciti a segnare i gemelli del gol. Su Rabitti non si può ancora dare un giudizio, certo, però, i risultati sono pochi...»**.

Anche sul tipo di gioco che fa Graziani c'è chi critica. **«Segna sempre meno** — dice Piero Salvi — **e si sfianca di più. In definitiva è troppo arretrato»**.

Sui giovani lanciati da Rabitti tutti sono concordi nel non criticare; alcuni sono già dei nuovi beniamini, dagli altri ci si attende grandi cose. Chi va per la maggiore nelle grazie dei supporter sono tre tra i senatori, Terraneo, Pecci e Danova, oltre a Vincenzino D'Amico; quel poco che di buono fa la squadra i tifosi lo attribuiscono in gran parte a loro.

Ma se in definitiva i giovani non si comportano male, i vecchi non deludono, cosa è che non va in questo Torino? **«Molto semplice, è un gioco di parole, ma è anche una tragica verità di cui noi, che abbiamo la fede granata nel cuore, dobbiamo renderci conto: il Toro non fa più il toro. Manca quella grinta che è sempre stata il nostro elemento in più, quello spirito di corpo che ci ha permesso alcune volte di superare delle situazioni di inferiorità»**. Non è un tifoso solo a fare questa affermazione: tra i tanti intervistati sono emersi molti aspetti diversi, ma questo è stato quello più comune.

«In questo momento siamo un po' giù — conclude Ginetto Trabaldo —. **Aspettiamo gli incontri con Magdeburgo e Juventus per valutare meglio»**.

Inchiesta a cura di
Giancarlo Emanuel

TORO

Giocatori e dirigenti granata fanno il punto

«E' ora di reagire...»

Salvadori: «Sono ottimista, il Torino si riprenderà»

Annibale è alle porte. Per il Torino si chiama Magdeburgo, ma il clima è davvero quello. A Roma, in quei momenti, smisero con le beghe interne, fecero quadrato, scelsero con oculatezza gli uomini da mandargli contro, proprio come fanno adesso al Torino. Deve essere il momento della calma ritrovata, dopo un paio di prestazioni decisamente avvilenti. Ma il terrore non c'è: con i tedeschi in arrivo immediato, e la Juventus che si presenta subito dopo, i motivi di preoccupazione sono indubbiamente parecchi, ma nessuno al Torino ha intenzione di fasciarsi la testa prima di essersela rotta.

«*E sia ben chiaro che non sarà il risultato a condizionare il nostro modo di vedere le cose* — spiega un dirigente con le idee chiare — *perché abbiamo fiducia in questa squadra. Indubbiamente domani sera ci sarà da lottare e noi in tribuna dovremo soffrire parecchio, ma il Torino resta una squadra valida, i suoi giocatori non possono essere scomparsi da un momento all'altro*».

Naturalmente c'è anche un po' di autocritica. Per esempio, ci si rende conto ai vertici che forse si è un pochino esagerato a sfoltire la squadra e che Rabitti è stato messo in una certa difficoltà, visti i giocatori contati. Ma le esigenze di bilancio sono quelle che sono, il Torino è costretto a correre certi rischi, anche perché non pensava di perdere un giocatore importante come Danova per un periodo abbastanza lungo. Altrettanto naturalmente, questo tipo di discorso non interessa i tifosi, i quali infatti domenica scorsa hanno contestato Pianelli, il quale allarga le braccia e commenta: «*Non sarei il presidente che dal maggior numero di anni è in carica nella serie A se non fossi ormai vaccinato contro queste cose. Sono inevitabili e mi rendo conto che occorre avere pazienza, sopportare anche delle critiche ingiuste. Il Torino ha giocato male, in difesa si sono soprattutto preoccupati di Selvaggi dando via libera a Virdis ed è successo il fattaccio. Vorrei comunque che i tifosi si convincessero di una cosa: che quando il Torino perde, io sono arrabbiato almeno quanto loro. Non ho che una aggiunta da fare: speriamo che questo momento difficile ci dia la forza per reagire. Il Torino ne ha le possibilità*».

Le critiche sono state feroci e non soltanto da parte dei tifosi nei confronti del presidente. La squadra se le merita tutte, ma adesso al Torino il discorso è un altro. Non serve infatti discutere se la posizione di Van de Korput è spesso troppo avanzata, se D'Amico gioca benissimo e piace alla platea ma non è molto utile alla squadra, se Mariani è troppo giovane ed inesperto per poter garantire un rendimento costante, se in parecchi corrono a vanvera, con le idee annebbiate.

Si potrà discutere a fondo su tutti questi problemi ed il Torino li dibatterà certamente al suo interno. Ma sono tutte cose che si potranno fare domani: adesso l'obiettivo unico è il Magdeburgo. Contro il Cagliari si è visto un Salvadori addirittura commovente per impegno e per la forza con cui ha affrontato una condizione fisica decisamente negativa. Eppure è restato al suo posto, risultando tra i migliori. Ecco, dicono nell'ambiente granata, basterebbe che tutti fossero come lui ed il problema sarebbe risolto. Questi tedeschi sono indubbiamente molto bravi, ma giocano al calcio con i piedi, come tutti. Non tirano moschettate o bombe a mano, non possono far paura soltanto perché sono tedeschi, quindi superlativi.

Se il Torino gioca — non come è in grado di fare sul piano tecnico, cosa indubbiamente valida e necessaria — ma semplicemente a viso aperto, senza fare drammi, può tirar fuori una partita decorosa, può addirittura rovesciare il pronostico. Deve reagire, insomma, e farlo subito.

Beppe Bracco

Campionato in cifre

Il secondo tempo fatale ai granata

Molte, strane analogie si riscontrano nella seconda sconfitta consecutiva del Torino, un doppio passo falso divenuto frequente nella conduzione di Radice ma che con Rabitti è un fatto insolito. Innanzi tutto la doppia marcatura degli avversari nella ripresa del gioco: due gol fece la Roma prima della sosta, altrettanto ha fatto il Cagliari al Comunale torinese. In precedenza, l'unico gol subito dal Torello era avvenuto nel primo tempo. Questo potrebbe anche significare che alla distanza i ragazzi di Rabitti non hanno la tenuta di un tempo. Una cosa è certa: tre sconfitte su cinque partite rappresentano qualcosa di più che un semplice segnale d'allarme.

Quattro gol segnati e cinque reti subite formano il rendimento difensivo ed offensivo dei granata: altri due dati negativi non certo degni di una formazione partita, sulla carta, con molte ambizioni e che ora è costretta ad autodimensionarsi e a far fronte a una dura realtà. Il tutto proprio in vista del derby con la Juventus...

Per concludere, sempre a proposito del Toro, va annotato che sinora è riuscito a segnare soltanto sul proprio campo: Graziani è alla sua seconda marcatura casalinga (Patrizio Sala e Pecci completano i cannonieri) ma a quanto pare non basta.

Ben diversa la situazione della Juventus anche se le due società sono divise soltanto da un punticino. I bianconeri hanno rimediato una sola sconfitta ma sembrano particolarmente portati ai pareggi. In trasferta, inoltre, sono ancora imbattuti.

Un'altra nota, sempre di colore bianconero: a parte l'autogol del Como, la squadra di Trapattoni ha segnato su azione soltanto nella prima giornata, con Tardelli. Per il resto ha dovuto arrangiarsi con un paio di rigori di Cabrini. Un po' poco anche per la «vecchia signora».

Mariani: in due partite ci giochiamo la stagione

Di nuovo sull'orlo di una crisi profonda, il Torino ha subito a disposizione due occasioni per risollevarsi, per dimostrare di possedere un briciolo d'orgoglio indispensabile per non infilarsi in un tunnel senza uscita. La partita di domani contro il Magdeburgo ed il derby di domenica con una Juventus non meno malata, non lasciano via di scampo ai granata. In proposito Mariani, uno dei più contestati soprattutto dai nostalgici che vorrebbero subito in campo Pulici non ha dubbi:

«Non possiamo permetterci neppure di pareggiare con il Magdeburgo e la Juventus, se non vinciamo ho paura che scoppi il finimondo. In due giorni dobbiamo trovare la forza indispensabile per risorgere. Per quel che mi riguarda non nego che tutto si stia complicando. Oramai è crisi netta, quindi anch'io ne risento. I tifosi devono sapere però che quando vado in campo do sempre il massimo e quindi ho la coscienza a posto. Mi rendo conto di aver fatto pochino finora, ma, ripeto, solo quando tutta la squadra si riprenderà potrò esprimermi al meglio».

Mariani è molto giovane ma ha già idee piuttosto chiare. Passa al contrattacco: «Non so bene comunque — *si chiede* — cosa questi tifosi vogliano da me. Invocano Pulici, ma forse non ricordano quello che ha fatto il mio compagno in questi due anni. "Pupi" in panchina è comunque uno stimolo a far bene, è lui stesso a spiegarmi che certe situazioni servono a fare esperienza, a formare il carattere di un giocatore».

Si scherza, qualcuno cerca la battuta sdrammatizzante, ma è difficile raccapezzarsi di fronte ad una situazione che solo un mese fa non poteva assolutamente essere ipotizzata. Rabitti lascia la vecchia «1500», indossa la tuta da lavoro e torna alla fatica di tutti i giorni perché lui crede solo al responso del campo. Chiede ai giocatori uno sforzo più mentale che fisico ed è pronto a giurare su un riscatto fin da domani sera. Elogia il Magdeburgo e constata la difficoltà dei calciatori italiani nell'affrontare tutta la partita con la stessa concentrazione. «Tutti attaccanti e tutti difensori» *sentenzia vagheggiando forse qualcosa di irrealizzabile.*

Infatti pronta gli arriva la risposta da D'Amico: «Forse fossi Pelè potrei fare certe cose. Qui mi sembra di essere tornato alla Lazio, sono pessimista per il futuro. Finora siamo stati superiori solo alla Pistoiese, tutte le altre squadre ci hanno messo in difficoltà. Nell'intervallo della partita con il Cagliari pensavo che saremmo riusciti a spuntarla, magari con un po' di fortuna, invece niente da fare».

Eppure D'Amico era uno dei più entusiasti del nuovo ambiente torinese. Certamente il giocatore teme di essere danneggiato, anche in prospettiva azzurra. Maggior equilibrio dimostra, anche questa volta, Terraneo: «In due giorni — *dice convinto* — è possibile fare un salto in avanti dal punto di vista mentale, perché solo di una questione psicologica si tratta. Quella con il Magdeburgo è una partita fondamentale anche se non starei qui a dare troppo peso alle reazioni dei tifosi. Il fatto è che dobbiamo fare sempre il nostro dovere rendendo conto a noi stessi, prima che agli altri, del nostro operato».

I fantasmi di un passato di delusioni si rifanno vivi: «Ora come ora — *spiega ancora Terraneo* — mi sembra si stia proprio ripetendo la storia dello scorso anno. Dopo una partenza positiva, ci siamo demoralizzati. Dunque come erano eccessive le lodi prima, così mi sembra sproporzionato abbattersi adesso. Forse qualcuno si è montato la testa per certi complimenti troppo forzati. Occorre un maggior equilibrio, qui non ci si rende conto di come stanno le cose».

Parole crude, ma del resto è nelle abitudini granata affrontare sempre con realismo ogni difficile situazione. Non è infatti nascondendosi dietro scuse di comodo che si risolvono i problemi. Come ama dire Rabitti, conta solo il responso del campo, ed allora non dovremo attendere a lungo per avere risposte esaurienti e chiarificatrici.

Fabio Vergnano

Orieb
ORGANIZZAZIONE IMMOBILIARE
E. BERGAGLIO
C.SO FRANCIA, 7
TORINO
TEL. 540.220

PRIVATO CI RICERCA
Pagamento contanti

- **Locale basso fabbricato** in Torino o immediata cintura da mq 100 a 500 luminosissimo possibilmente libero.
- **Alloggio signorile libero** zona Francia Bernini Parella S. Paolo da mq 110 a 150 piani alti box auto.
- **Casa o palazzotto in Torino** da 40 a 100 camere anche da ristrutturare per uso ufficio nuova sede amministrativa importante società.

Richiedesi ampia e dettagliata documentazione

Telefonare urgentemente al n. 540.220.

LABEO s.n.c.
commerciale - immobiliare
SEDE DI TORINO - 10143 VIA G. COLLEGNO 18
TELEFONO 779.259 - 774.853

LOCALE CON PALAZZINA zona Madonna di Campagna. Costruzione civile di 2 piani f.t. + seminterrato, 170 mq per piano. Basso fabbricato per lavorazione retrostante. Impiantistica completa. Affitto. Oppure vende 850.000.000.
LOCALE zona industriale in Torino. Corpo unico di 300 mq su piano rialzato. Nuova elegante costruzione adatta uffici, laboratorio, deposito. Affitto 1.000.000 mensili.
MURI NEGOZIO barriera Milano ampio locale con tre vetrine 2 salette + alloggio 2 camere cucina bagno, grandioso cantinone e due cantine blocca 39.000.000.
AFFITTIAMO VIA CERNAIA fronte Cittadella prestigioso appartamento 2 saloni, 3 camere, bagno, 160 mq con riscaldamento e ascensore L. 600.000 mensili uso ufficio.
RICERCHIAMO per conto importante società, locale industriale in Torino o cintura. Per acquisto pagamento in contanti, massime garanzie per la locazione.
BAR SUPERALCOLICI pizzeria gelati. Cintura Torino. Centralissima posizione in importante cittadina. Grandioso locale con dehor. Attrezzatura moderna con 150 posti. Incasso 400.000 gg. Cede 105.000.000.
TABACCHERIA cintura Torino, moderno locale in zona di forte espansione. Attuale incasso 3.500.000 settimanali di cui 2.800.000 di levata tabacchi. Cede: 86.000.000.
BAR TABACCHERIA trattoria provincia Asti. Ottima attività in spazioso locale con i seguenti incassi: tabacchi 4.000.000 mensili - bar 180.000 giornaliere - trattoria 130.000 giornaliere. Causa impossibilità conduzione. Cede 36.000.000.
BAR TRATTORIA pizzeria provincia Cuneo. Spaziosi locali con appartamento. Attrezzatura completa d'avanguardia. Incasso 300.000 giornaliere. Causa trasferimento. Cede: 45.000.000.
TINTORIA barriera Milano. Locale di 50 mq gestione quadriennale. Attrezzatissimo. Attuale incasso 21.000.000 annui. Cede: 21.500.000 causa trasferimento.
TINTORIA zona Mirafiori. Nuovo ampio locale con retro. Macchina recente 10 kg più attrezzatura inerente varia. Attuale incasso 1.200.000 mensili. Conduzione singola biennale. Cede 13.000.000.

con STAMPA SERA notizie dal tuo quartiere dalla tua città dalla tua regione

Gentile replica alle assurde accuse del polacco

«Boniek stia zitto»

JUVE

NOSTRO INVIATO

MILANO — La Juventus in partenza per Lodz (via Vienna-Varsavia) è sotto il tiro incrociato dei polacchi. Il direttore tecnico del Widzew (mister Wronski) emissario Ascoli ha sentenziato senza peli sulla lingua e senza quel pizzico di diplomazia alla quale solitamente si ricorre in certe situazioni che «*la squadra di Trapattoni composta da troppi attori pochi giocatori*». Boniek, che sabato scorso ha disputato un match incolore contro Legia di Varsavia che del Widzew è l'elemento più rappresentativo, ha completo il quadro lasciandosi andare a dichiarazioni assurde, di dubbio gusto decisamente ingiuste. Riassumiamo i punti salienti dell'intervista rilasciata Varsavia Boniek. «*Non è tanto la fama dei bianconeri a spaventarmi* — ha detto — *sul campo ho paura degli avversari, dell'atmosfera esterna. Spero che la doppia sfida non venga condizionata da fattori esterni... In passato sono rimbalzate notizie che qualche arbitro ricevuto regali da squadre italiane e che tutto è poi finito in bolla di sapone. Sotto questo aspetto noi siamo dei dilettanti e gli juventini sono professionisti...*».

Accuse pesanti, di fronte alle quali non si può restare in silenzio. La replica è affidata a Claudio Gentile, uno degli elementi più in forma in Juventus attualmente avvolta da un velo di crisi. «*Boniek farebbe bene stare zitto. Non mi aspettavo certe dichiarazioni da lui. L'ho conosciuto stimato. Ora sono costretto ricredermi. A questo punto devo pensare che ha fatto bene la Juventus a non acquistarlo. Non infatti uomo grande club, è il nostro. Perciò raccogliamo le insinuazioni tiriamo avanti per nostra strada*».

Inoltre c'è la storia degli attori che hanno recitato male Ascoli. «*Anche in questo caso non capisco certe reazioni polacchi. E non so interpretare quelle frasi. Probabilmente, questi signori non si sono aggiornati su quanto la Juventus fatto in campo internazionale, dove abbiamo ricevuto sempre sinceri di stima. Certe frasi sono pericolose boomerang. Se il Widzew verrà eliminato una squadra di attori farà una bella figura*».

veniamo alla domenica bianconera ad Ascoli. Le cronache parlano una squadra senza gioco e nervosa. Rispetto al match casalingo il Bologna c'è stato qualche miglioramento? «*Senza dubbio* sì — replica Gentile — *la squadra ha peccati di ingenuità in quella circostanza, anche non brillato. Ma che il match messe certe tonalità scontato, poiché sia noi che gli ascolani potevamo perdere*».

Le critiche continuano a piovere fastidiose giuste, insistenti tempestive. Uno stillicidio che rischia di mandarvi in tilt. «*Un rischio esiste* — continua il difensore bianconero — *ma l'esperienza cui siamo dotati ci tranquillizza. Non possiamo mica rinunciare a lottare soltanto perché la critica ci preso mira! Quando tutti noi avremo raggiunto "top" diremo la nostra con maggiore autorità. Anche l'anno scorso siamo esplosi in ritardo*».

Oltre al rischio psicologico c'è quello fisico. Campionato, nazionale, Coppa Uefa. Un vortice che può avvolgervi e perdervi irrimediabilmente. «*rischio crollo fisico non lo temiamo proprio. Tanti impegni continui servono semmai mandarci più in fretta in forma. E poi siamo ad stagione. Se crolliamo adesso è proprio fine*».

La crisi gol non è invenzione della critica, ma dato emerso dalla crudezza di certe statistiche che vi inchiodano senza possibilità di difesa. «*E' vero, i gol ci po', ma non credo si tratti definitiva. Vedrete che con il tempo arriveranno anche i gol. Del resto, fino ad oggi soltanto la cattiva sorte ci ha impedito di centrare il bersaglio maggiore frequenza*».

Widzew Lodz-Juventus, atto primo. Si gioca a Varsavia, con i padroni di in attacco e voi a difendervi? «*Non ci difenderemo* — conclude Gentile — *in campo internazionale certi calcoli possono risultare fatali. Giocheremo accorti ma senza rinunciare alle nostre chanches. Importante sarà subire gol, più importante sarà non perdere. Servirà come corroborante anche per il derby domenica con il Torino. E sarebbe una buona premessa al retour-match del 5 novembre a Torino*».

Un'analisi generale na, quella di Gentile, punte polemiche nei confronti Boniek del d.t. Wronski e con propositi fieri. L'intenzione è quella far ingoiare certe assurde dichiarazioni al clan polacco.

Angelo

Figli e Coppa sogni di Fanna

Appoggiato al palo di una porte campo Combi, Pietro Fanna (Piero per gli amici) osattenzione i movimenti dei compagni che corrono a pochi passi lui, sotto la guida di Trapattoni. Malgrado non fosse tenuto a venire al campo (infatti l'allenamento che ha preceduto la partenza per Lodz era riservato chi non era sceso in campo domenica) Fanna ha deciso di esserci egualmente: «Ero a solo, mia moglie è andata a Bergamo suoi genitori, per restare qui mentre in Polonia».

E' spiegazione sincera, quasi scusa, come Pietro voglia in qualche modo giustificare quel suo essere lì, vestito in borghese ai bordi del campo, invece di correre insieme agli altri o di stare preparare la valigia per la trasferta in terra polacca.

— Eppure dovresti problemi a stare solo, visto che vivi fuori casa ormai da parecchi anni...

Fanna, gli occhi chiarissimi un poco sorpresi, si spiega meglio: «Non è che non sia abituato a stare da solo: il problema sta nel non volerlo più essere. Proprio perché è tanti anni che sono lontano da casa, ho più voglia allenarmi, di giocare la prospettiva di tornare a casa e non avere che mi aspetti».

L'amore per la casa, l'ambizione avere una famiglia propria, sentimenti piuttosto diffusi tra i calciatori. Questa voglia «mettere radici» a Torino ha spinto il giovane bianconero portar la Laura da Bergamo. «In fondo Laura ed io stavamo insieme da tempo: l'aveva presentata, domenica di cinque anni fa, mio compagno allora, Morganti, cui giocavo nell'Atalanta. Laura allora era giovanissima, frequentava l'istituto magistrale; così quando fui trasferito a Torino cominciai a fare pendolare: volta settimana andavo a Bergamo a trovarla, altre volte lei che veniva a Torino. Ci siamo sposati quest'anno il giugno, giorno del mio compleanno, poi siamo venuti a stare a due passi dal Comunale, così quando ho finito di giocare, in cinque minuti a casa...».

Per i giovanissimi coniugi Fanna il calcio è frequente motivo discussione, cosa abbastanza atipica pensiamo che per la maggioranza dei giocatori il pallone argomento tabù fuori dai terreni allenamento di gioco. «Con Laura le cose stanno un po' diversamente — *commenta sorridendo Fanna* — perché è una grande appassionata calcio, anche critica nei miei confronti quando gioco come dovrei!».

— Questo significa che tua moglie riesci vivere anche i momenti delicati della professione?

«Certamente, Laura una ragazza molto equilibrata, serena, la sua presenza mi aiuta molto nei momenti difficili, come quello che sto vivendo adesso. Lei capisce che se sono nervoso, tirato, è perché vorrei giocare meglio, vorrei che la squadra giocasse meglio...».

— Al di là dei problemi di oggi, vivi comunque situazione privilegiata: pensi di perso qualcosa per strada?

«Non credo avere nulla da rimpiangere: l'unico rammarico quello di aspettato tanto prima di venire a giocare Torino, anche se mi rendo conto che a volte ad arrivare troppo presto si rischio di bruciarsi».

— Naturalmente anche i sogni nel cassetto sonotinti bianconero...

«Beh, non che pensi di passare tutta la vita con la maglia di giocatore addosso: il mio sogno più grande è quello di avere nel futuro dei figli belli e sani. Prima di diventare genitori dobbiamo pensare a stare bene insieme, Laura io».

E il Fanna calciatore cosa sogna?

«Vorrei vincere la Coppa dei Campioni con la Juventus. Lo so che non da poco, ma sennò che sogno sarebbe?».

Luciani

GRAZIANI E FURINO SCRIVONO PER STAMPA SERA

C'è un livellamento ma verso il basso

Dopo la sosta torno a commentare vicende campionato, campionato che noi granata riserva per ora tante amarezze. Onestamente se mi avessero chiesto scommettere su un Torino già difficoltà questo punto, non avrei speso lira. Invece eccoci parlare crisi, dopo un avvio positivo culminato con la bella affermazione contro il Molenbeek.

La sconfitte di Catanzaro e Roma hanno fatto affiorare i primi scompensi, anche se su certi terreni è sempre possibile perdere. Con il Cagliari poi si è toccato il fondo. Credevamo la partita per risalire, invece è arrivata tà più forte.

Ora arriva il Magdeburgo e noi lo affrontiamo con il morale terra. Ho già scritto altre volte che questa squadra incontra notevoli difficoltà anche per la sua giovane età, nonché per una serie di coincidenze che ci hanno di nuovo impedito di schierare squadra migliore per più partite. Questa comunque, lo ribadisco, una squadra che può dare ed in questo sono fiducioso. L'importante è lasciare parte le chiacchiere e far parlare il campo. Come dicono in Toscana, parole le porta via vento... e le biciclette i livornesi.

Tutto sommato comunque questo campionato non finisce stupirmi. Nonostante tutto siamo tre punti dalla prima in classifica, a dimostrazione che il gioco ha forse subito un drastico livellamento verso il basso, come purtroppo confermano anche crisi della Nazionale. La Juventus patisce ed in difficoltà; l'Inter stenta a ritrovare il passo scorso stessa Roma capito bruscamente difficile fare la capolista. Un campionato veramente singolare: bastano risultati utili per riportarti in corsa per lo scudetto.

L'unica positiva viene dal Bologna, che l'handicap partenza sarebbe in testa. Merito di squadra che voglia di lottare di un uomo Radice che dimostra volta di più le qualità tecnico in gamba, soprattutto in situazione difficile quella che ha trovato in Emilia.

Francesco Graziani

Non sanno più cosa vuol dire soffrire

Guardando la classifica ci si rende conto della mediocrità regna nel nostro campionato: non c'è più lo squadrone, la squadra capace di emergere, di imporsi in ogni campo, vi è stato livellamento in basso spaventoso. Quale la vera causa, non saprei. Al proposito ricordo però le parole del nostro presidente quando, riferendosi ad un ragazzo giovane, mi disse: «*Quello farà strada perché cos'è la fame*». Ecco, forse oggi più nessuno ha fame; i giovanotti che si avvicinano al calcio non appartengono più volta allo sociale più povero, per cui vedevano nel pallone l'unica possibilità loro per emergere, per trovare un po' di benessere, si applicavano a questo scopo con tutte le loro forze.

Oggi si avvicina pallone il ragazzo della media borghesia, quello che ha avuto sempre tutto facile che non sa cosa voglia dire lottare, soffrire, rinunciare. Ricordo ancora le mie prime scarpe bullonate: mi furono date dai magazzinieri della Juve, ed erano di seconda... mano e due numeri più grandi del necessario. Oggi i ragazzi che giocano ai giardini hanno tutti la divisa, le scarpette, i calzettoni perfetti. Certamente abbiamo guadagnato in estetica, ma quanto abbiamo perso in concretezza!

La storia stessa ci insegna che nelle mollezze negli agi è iniziata la decadenza più grandi imperi. E, lasciatemelo dire, un fatto di... grinta: o c'è, o non c'è. I Castano, i Burgnich, i Boninsegna tanta; i loro sostituti quanta hanno?

Ritornando alla classifica, vedo però che nonostante tutte le critiche siamo sempre secondi, e l'unico neo grosso rimane la partita interna col Bologna. Mercoledì messi alla prova da una squadra valida coriacea e sono sicuro che sapremo rispondere come compete ad Juve. Compito arduo avranno anche Inter e Toro.

E adesso partiamo, augurandoci che i nostri dirigenti tanto impegnati «*comprare arbitri*» abbiano scordato di comperare i biglietti dell'aereo.

Beppe Furino

Doveva trasferirsi fra i bianconeri, ora è deciso a eliminarli dalla Coppa

Boniek sulla strada della Juve

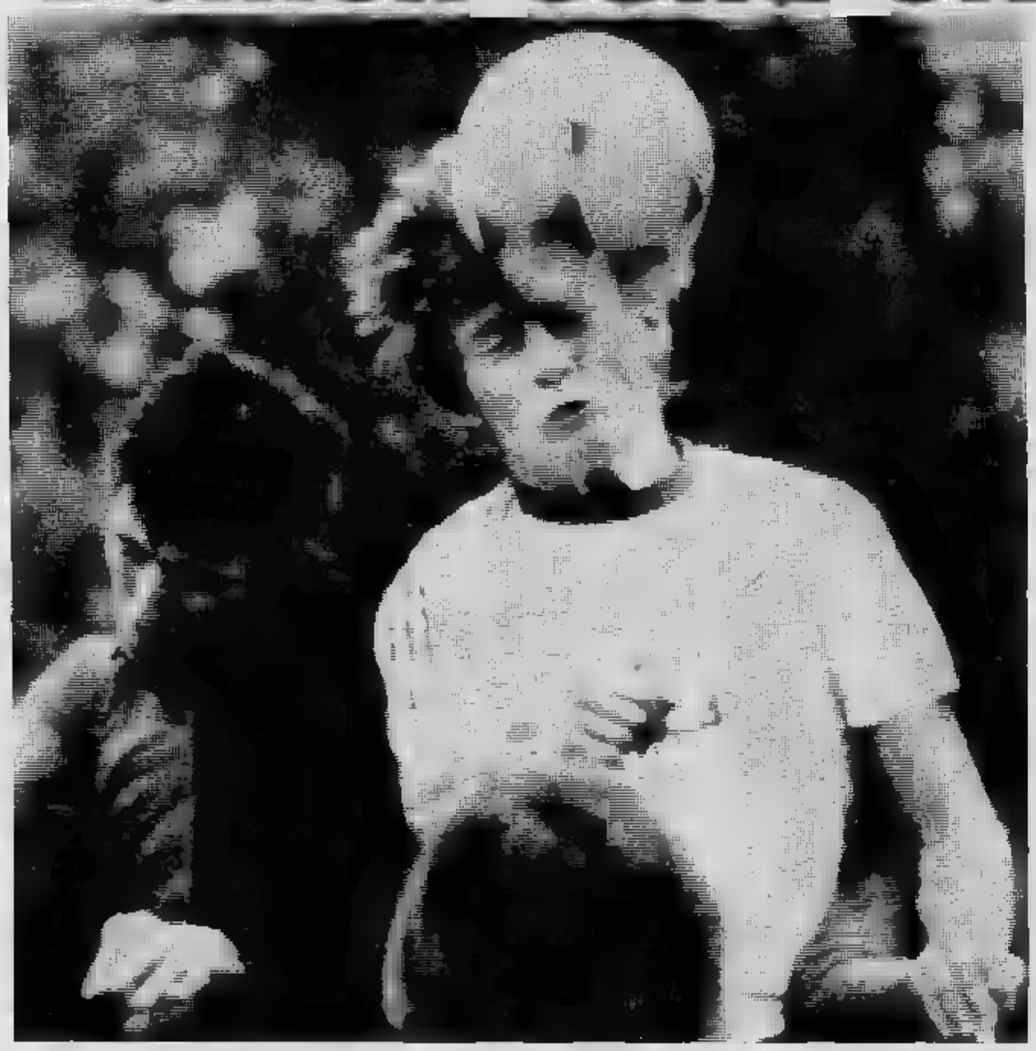

DAL INVIATO

LODZ — C'è una febbrile attesa per l'arrivo della Juventus che da queste parti è molto popolare, soprattutto dopo il corteggiamento (vano) della bianconera per Zbigniew Boniek, stella del Widzew e del calcio polacco. Sobolewski, il giovane presidente dell'Associazione Calcio del Widzew — club polisportivo che comprende, fra gli altri, la boxe, il ciclismo su pista, la ginnastica artistica femminile, il basket femminile e perfino il bridge — ci ha informati che il giorno stesso del sorteggio di Zurigo c'era stata un'autentica corsa al biglietto e che domani (inizio ore 17.30) si registrerà il tutto esaurito, ben oltre 35.000 spettatori, sebbene la partita sarà teletrasmessa in diretta in tutta la Polonia.

Ma non è solo il nome della Juventus a fare richiamo. Il Widzew è lanciato alla conquista del suo primo titolo di campione nonostante la confusa prestazione offerta, soprattutto nella ripresa, lo scorso a Varsavia nella partita con la Legia terminata a reti inviolate. La squadra ha sempre tre punti di vantaggio sulle seconde e viene considerata la grande favorita al successo finale, sia per la validità del gioco che per il potenziale. L'età media della squadra si aggira sui 27 anni: il più giovane è il terzino Plich, il più anziano lo stopper Grebosz. L'allenatore Jacek Machcinski ha 32 anni ed è il più giovane di tutta la Polonia, pur avendo alle spalle una lunga carriera di trainer.

Grazie a Machcinski, che per sua definizione è amante della disciplina e del pugno di ferro, il Widzew — che rappresenta un quartiere operaio — ha compiuto un salto di qualità e dopo tre secondi posti, nelle ultime quattro stagioni, è diventato il primo della classe e conta di restarlo fino alla fine del torneo.

Ieri Machcinski, dopo aver ascoltato la relazione del suo assistente Chodakowski, ha visionato il filmato della partita Ascoli-Juventus. Era ottimista prima e lo è di più adesso, anche se considera la Juventus forte, esperta, quasi nazionale composta da tutte stelle. Nel Widzew, il «leader» è Boniek ma Machcinski dice che la forza della squadra è il collettivo «nel quale non esistono schemi rigidi, ma c'è spazio per l'improvvisazione». E ricorda che anche senza il suo fuoriclasse non sono mancati i risultati brillanti.

Il Widzew non ha mai rappresentato un serbatoio per la nazionale. Infatti oltre a Boniek (43 presenze, 15 gol), soltanto il libero Zmuda, con oltre 60 gettoni, ed il portiere Mlynarczyk (3) hanno fatto parte della rappresentativa. Boniek sostiene polemicamente che non sempre i nazionale vanno i migliori, ma c'è da credere che se il Widzew vincerà il titolo, Kulesza dovrà tenerne conto nelle convocazioni per le partite decisive alla qualificazione mondiale.

Boniek, che i tifosi locali hanno soprannominato il «leone di Lodz», è convinto che la Polonia ce la farà ad andare in Spagna e pensa che ci riuscirà pure l'Italia. Stima Bearzot il quale nutre sentimenti di gratitudine per averlo utilizzato nel «Resto del Mundial» che nel '79 sconfisse a Buenos Aires l'Argentina campione. Boniek ripete di non rimpiangere il mancato trasferimento alla Juventus perché è convinto di potersi prendere grosse soddisfazioni anche a Lodz, cominciando magari con l'eliminazione dei bianconeri dalla Coppa Uefa.

«*La Juventus ha giocatori prestigiosi ma temo* — afferma Boniek —. *Anche loro saranno fattori estranei allo sport abbiamo le stesse probabilità di passare il turno, anche gli uomini di Trapattoni godranno nel vantaggio di giocare prima in trasferta. A Varsavia avete visto un Boniek e un Widzew al 50 per cento. Domani sarà diverso. Il Manchester United era tutt'altro che una squadra modesta, eppure l'abbiamo fatta, pareggiando 1-1 in Inghilterra e 0-0 sul nostro campo*».

Boniek si è allenato a battere le punizioni di cui è specialista e sperà di poter dare qualche dispiacere a Zoff, nonché a Cabrini, Tardelli e Causio con i quali aveva stretto amicizia in Argentina. Zmuda, che ha già incontrato alcuni bianconeri con la nazionale, pensa che il turno si deciderà soprattutto a Torino giacché prevede, da parte della Juventus, un atteggiamento particolarmente difensivo nella gara di andata. Oggi, con due sedute, il Widzew rifinirà la preparazione.

Machcinski confermerà la formazione che ha pareggiato con il Legia e precisamente: Mlynarczyk; Plich, Grebosz; Mozejko, Zmuda, Tlokinski; Pieta, Surlit, Boniek, Rosborski, Smolarek. In panchina: Klepczynski, Jezewski, Wozniak, Romke.

Bernardi

Vycpalek dà consigli alla squadra granata

«Bloccare Pommerenke cervello dei tedeschi»

Il Magdeburgo è a Torino per la terza volta. In precedenza gli era toccato di incontrare la Juventus. Circostanze e date sono note: Coppa dei Campioni, autunno del '72, e Coppa Uefa, inverno del '77. Com'è noto, del resto, anche l'epilogo di quegli scontri: andò sempre male ai tedeschi, battuti regolarmente in casa e in trasferta, tre volte per 1-0 ed una per 3-1.

Wolfang Seguin, trentacinquenne ingegnere e aitante centrocampista del Magdeburgo, riconosce di aver patito insieme ai suoi compagni un complesso di inferiorità nei confronti della Juventus. Della squadra schierata a Torino otto anni fa sono calcisticamente «sopravvissuti» anche Pommerenke, Tyll e Decker. Un quinto giocatore, Raugust, scese in campo nell'incontro di ritorno.

«Che cosa ricordo di più di quel primo confronto nello stadio di Torino? Il pubblico, il tifo del pubblico». *risponde Herr Seguin.*

Il pubblico tedesco aveva una volta impressionato Cestmir Vycpalek, allora allenatore della Juventus. «Un pubblico compatto e folla — *rammenta il popolare "Cesto" la sua personalissima cadenza* —, un pubblico che incitava la sua squadra con calore, sempre nei limiti di un'impeccabile correttezza. Non farà "caldo" per i granata a Magdeburgo».

L'allusione ai rischi corsi dalla Juventus nella recente trasferta in Grecia è evidente. Com'è implicita anche la convinzione che il Magdeburgo continui a essere vulnerabile sul suo campo. «Ma occorre giocar bene — *osserva Vycpalek* —. Noi affrontammo una squadra che poteva contare su cinque, sei nazionali, compreso Sparwasser. A Torino avevamo racimolato appena un gol di Anastasi. La prospettiva di superare il turno non era molto consistente né quel gol di scarto poteva incoraggiarci a giocare un match di puro contenimento degli assalti tedeschi».

«Fummo bravissimi — *prosegue il tecnico praghese* — e in particolare si distinse Cuccureddu. Segnò lui il gol del nostro successo, un gol non casuale, perché cercato con insistenza ogni volta che si aprivano delle brecce nel centrocampo e nella retroguardia dei tedeschi».

In quell'occasione Helenio Herrera disse che il Magdeburgo valeva una squadra italiana di serie B. Allora Vycpalek sorrise nel commentare quella «stroncatura», adesso ricorda: «A Torino i tedeschi ci sorpresero applicando una tattica molto prudente. Forse si ripeteranno, forse no. Mi pare che Urbanczyk possa contare su due punte molto pericolose. Mi riferisco a Hoffman e a quel centravanti fortissimo. Si chiama Streich, vero?».

E ci sarà anche Pommerenke. «Già, lo conosco bene. E' un uomo sempre in movimento, occorre frenarne la vivacità. Non credo che il suo sia la tattica più adatta per contenere elementi come Pommerenke. Fermare lui vorrebbe dire bloccare il cervello della squadra e può essere possibile solo con un marcamento a uomo».

D'accordo per Pommerenke, ma in generale il Torino come deve comportarsi? «Non ha molto da scegliere. Deve attaccare, ma sempre con criterio, esporsi al contropiede dei tedeschi».

Alberto Gaino

ATTENZIONE
LA CASA DEL SALOTTO
di PRADOTTO E.
in corso Giulio Cesare 58
nei suoi due piani di esposizione, ha iniziato per farvi risparmiare
UNA GRANDIOSA VENDITA
di tutti i salotti pronti in pelle e tessuto
I PREZZI...???
E', per voi, un invito a venire a controllare, per un confronto, senza impegno!!

Torrette di sci
Un consiglio tecnico
Schenone sport
Torino - C.so Mad. Cristina 66 - Tel. 65.1.773

SORDITA'

Apparecchi acustici
PHILIPS
Una voce chiara e naturale solo PHILIPS la sa dare!!
O scegli PHILIPS oppure... una qualsiasi
ACUSTICA VACCA
CENTRO OTOACUSTICA PHILIPS
VIA SACCHI 16 - TORINO - TEL.

MARIE CLAIRE
PELLICCE PREGIATE
MODELLI DI CLASSE
PREZZI CONVENIENTI

Prima categoria - Un terzetto guida il Girone A

La prima sconfitta del Bellinzago non delude le speranze dei tifosi

BELLINZAGO — I tigrotti del Bellinzago hanno perso di misura contro la Juve Domo nell'incontro tanto atteso perché doveva [illegible] il significato di [illegible] per gli azzurri in fuga dall'avvio del campionato. E' giusto precisare che se agli ossolani è riuscita l'operazione aggancio in classifica, il Bellin[illegible] per contro ha dimostrato di non [illegible] squadra sorretta dalla fortuna, ma di possedere un ottimo collettivo che l'accredita, unitamente alla Juve Domo, come seria candidata alla promozione.

Mario Gaia, presidente, Peppino Borra e Carlo Bagnati, erano emozionati a pochi minuti dall'incontro. Sapevano che l'avversario [illegible] ostico e poteva distruggere sogni — umanamente comprensibili — [illegible] essere dirigenti di una formazione di tutto rispetto. La sconfitta (precisiamo che se fosse [illegible] un incontro [illegible] boxe i giudici avrebbero assegnato [illegible] vittoria al Bellinzago [illegible] punti), non ha scalfito le speranze [illegible] tifosi; ma solo rallentato quella che sembrava [illegible] marcia galoppata del «cowboy» Bellinzago.

Il presidente (precisiamo che si [illegible] parlato prima della incontro) dichiara subito che è bene [illegible] cauti, che la strada che porta alla promozione è lunga e che ci [illegible] molte altre squadre che possono spuntarla. «*Siamo stati fortunati* — aggiunge — *ad avere come allenatore Giancarlo Bessi. Un trainer che [illegible] farsi capire [illegible] giocatori [illegible] imposizioni, solo adottando tono amabile [illegible] comprensivo*».

La vecchia conoscenza Bessi, gentile e corretto [illegible] [illegible] (il titolo [illegible] «mister» gli si adatta come non mai) [illegible] contento dei suoi ragazzi; [illegible] che possono fornire prestazioni di tutto rispetto, [illegible] è altrettanto cosciente che la strada [illegible] promozione [illegible] ancora irta di difficoltà. Insomma dirigenti, giocatori, allenatore, tifosi: tutti all'unisono, sembra quasi si sia[illegible] [illegible] d'accordo in questo strano comportamento corale, rispondono che non bisogna montarsi la testa [illegible] che «se son [illegible] fioriranno». Ma se si ripeterà quanto già avvenuto nei passati campionati non bisogna far tragedie.

Le trame di gioco che capitan Roberto Gavinelli ha tessuto [illegible] Rosso, Prandi e Merli, in [illegible] offensiva contro un avver[illegible] [illegible] calibro dei ragazzi [illegible] solani, ha evidenziato un calcio che nulla ha da invidiare alla [illegible] superiore. Peppino Borli, [illegible] dei vica, rammenta che l'undici dei tigrotti dispone anche [illegible] Brusati [illegible] di Novellino, dell'infortunato Merlini e di Paolo Bovio, 18 anni, un giova[illegible] destinato a sicuro avvenire.

«*Guardi Barbero* — interviene il dirigente Bagnati —, *correva in bicicletta, poi ha smesso [illegible] si è dedicato al calcio. E' un nostro allievo, [illegible] un difensore richiestissimo [illegible] squadre di Promozione e di Quarta serie [illegible] ha solo vent'anni*».

La bandiera dei tigrotti [illegible] però Roberto Gavinelli, 30 anni, che lasciò la Gallaratese perché si è sempre sentito legato d'amore quasi «morboso» [illegible] suo Bellinzago. [illegible] dirigenza [illegible] Bellinzago [illegible] un rapporto caldo e affettuoso con giocatori e tifosi (ben sorretti dall'allenatore Giancarlo Bessi) [illegible] questo ambiente non può che influenzare positivamente l'andamento della squadra. [illegible] presidente Gaia e i colleghi dirigenti non [illegible] comun[illegible] rimasti inoperosi in questi [illegible] se l'anno [illegible] si parlava già del Bellinzago-miracolo [illegible] [illegible] corrente campionato si discute sull'exploit di questa formazione, [illegible] spiegazione deve pur esserci.

I dirigenti [illegible] ogni [illegible] [illegible] ammettono che [illegible] futuro non li spaventa. La Bellinzago Calcistica ha già programmato [illegible] [illegible] avvenire e poi [illegible] arriva la promozione di categoria nessuno [illegible] disdegnerà, anzi.

Umberto Gottardello

BELLINZAGO - [illegible] DOMO 0-1 — Bellinzago: Molli; Barbero, Aiello II; Bonassi, Mantredda, Merli; Prandi (79' Merlini), Siviero, Rosso, Gavinelli, Aiello I. **Juve Domo:** Di Coscio; Ferrari, Zoni; Ronzio; Bellintani, Cerutti; Lipari, Mastria, Bionda, Margaroli, Berrini. [illegible]tro: [illegible] Pasquale. **Rete:** 37' Cerutti.

BOGOGNO - CARPIGNANO 1-1 — Bogogno: Locarno; Botta, Banone; Fornarelli, Sacco, Ruzza; Simonotti, Magni, Botecchi, Gloria, Steccanella. **Carpignano:** Guareschi; Frassi, Fenice; Trogu, Brustia, Borgato; Ferraris R., Santini, Bergamaschi, Ferraris G., Franchini. **Arbitro:** Mazza. **Rete:** 30' Steccanella, [illegible] Fenice.

BAVANESE - [illegible] 3-0 — Bavanese: Vanna; Fulgheri, Luvini; De Giorgis, Pirazzi, Abbiati; Calderone, Gandini, Gioria (72' Quaranta), Pochi (61' Malacarne), Maffioli. [illegible] Marino; Farino, Crugnola; Castano, Boschi, Rosate; Ferrari, Garini, [illegible] (58' Cerina), Merante (14' Gandini), Gambaro. **Arbitro:** Bonel[illegible]. **Reti:** 10' Gioria, [illegible] e 67' [illegible].

CERANO - GALLIATE 0-0 — Cerano: Sigismondi; Allegra S., Allegra F.; Palazzo, Gandolfi, Bonini; Lusona, [illegible] (Carpani 88'), Ubezio A. (Ubezio D. 88'), Andreoletti, Lavagno. [illegible] Airoldi; Marcellan, Caletti; Franchi, Bosetti, Belletti; Montuoro (Pasquali 70'), Sette, Portoni, Zandolini, Garavaglia. Arbitro: Ruffio.

[illegible] [illegible] - OLIMPIA 1-0 — Ju [illegible] Francia; Marisio, De Paoli; Bertolino, Lo Presti, Zeno; Orlando, Rondini, Spinelli (Valentini 89'), Rossi, La Monaca (Zara 75'). **Olimpia:** Pinton; Magnaghi, Cavalli; Brustia (Mosca 46'), Mairati, Costa (Ardizio 15'); Maffei, Pisciotta, Grignaschi, Baici, Ubezio. **Arbitro:** Ribaldini. **Rete:** [illegible] 2' Rossi.

CREVOLESE - [illegible]EL-

LETTO 0-0 — Crevolese: Vicario; [illegible] Gilfico, De Stefani; Tomola, Mariani, Zonca; Pani, Chiló, Poggiani, Marani, Albano (25' Biggio). **Dormelletto:** Facchi; Brocca, Bartolomei; Cerutti, Rossi, Tosi; Colonna, Boschiroli, Bighini (75' Poletti), Mancuso, Tagini. [illegible] [illegible] Fiore.

QUARONESE - [illegible] 3-1 — Quaronese: Genestroni; Boro, Berrini; Stoppa, Conti, Bettoni; Friglolini, Bertoncini, Villa, Tabarroni, Facciotti. **Briga:** Tirelli; Poletti, Morago; Pellegrini, Valsesia, Forzani; Fornara, Guidetti, Sala, Paccaroni, Moretti. **Arbitro:** Isoardi. [illegible] al 6' Sala (B.), al 20' Frigiolini (Q.), al 41' Conti (Q.), [illegible] 69' Berrini (Q.).

MEZZOMERICO - STRESA 0-2 — Mezzomerico: Zanetta; Zenone, Sinesi; Leonardi, [illegible] Valli, Grosso; Galvano, Fregonara, Bovio, Oldani, Bicelli, [illegible] Tonini; Trisconi, De Luca; Pivanti, Masoero, Pinto; De Simone, Piemontesi, Gioria, Castagna, Tiboni. **Arbitro:** Meaglia. [illegible] 8' Tiboni, 78' [illegible] Luca (su rigore).

GIRONE D - I risultati arrivano, il pubblico è soddisfatto

Con l'entusiasmo dei giovani ora il Susa vuole fare strada

Il derby della Dora, [illegible] gara che opponeva la matricola Borgo Uriola Rivoli all'esperta squadra del Susa, [illegible] finito sen[illegible] vincitori né vinti. Un 1-1 che premia l'accorta condotta di gioco degli ospiti [illegible] [illegible] [illegible] po' stretto alla giovane ed effervescente formazione allenata [illegible] Isola. Dopo un primo tempo di reale parità, la ripresa [illegible] visto un Borgo Uriola [illegible] una marcia in più, grintoso e determinato ad ottenere un successo di prestigio.

«Se non l'abbiamo conquistato — *ha detto [illegible] fine gara il general manager rivolese Gianni Noce* —, il merito è del portiere [illegible] Martellosio, che ha fatto splendide parate, e il demerito è dei nostri attaccanti, imprecisi [illegible] un po' sfortunati in fase conclusiva».

«Il Borgo Uriola [illegible] una gran bella matricola — *ha ribattuto [illegible] factotum del Susa, Mario Quaglino* — [illegible] sul [illegible] campo darà del filo da torcere [illegible] qualsiasi avversario. E' un undici che corre, gioca e lascia giocare, anche se manca ancora di esperienza».

Alla partita, bella e ben diretta dall'arbitro Pone e in forse nel risultato fino all'ultimo minuto, hanno assistito più di cinquecento spettatori: duecento paganti e trecento «portoghesi» assembrati fuori dagli spalti, [illegible] ridosso della rete metallica di recinzione. «Anziché pagare [illegible] [illegible] biglietto — *si lamenta il presidente* [illegible] —, ci "rubano" [illegible] spettacolo».

[illegible] *pubblico, invece, non si lamenta il Susa, il cui campo ben protetto assicura il tifo genuino [illegible] interessato degli spettatori.* «La nostra società — *ci spiega il vicepresidente Silvio Soffietto* — è formata, al 95 per cento, da ragazzi [illegible] [illegible] calcisticamente cresciuti [illegible] Susa. Questo [illegible] [illegible] attaccamento ai colori sociali che va [illegible] [illegible] norma [illegible] sollecita l'agoni[illegible] in campo».

Il presidente Tenivella

Fondata nel 1946, l'U.S. Susa, [illegible] cavallo degli anni '50-'60, [illegible] vinto per cinque anni consecutivi il campionato di Prima Divisione che le dava [illegible] diritto [illegible] passaggio in serie C. Per mancanza [illegible] fondi, però, [illegible] sempre dovuto rinunciare a far parte dei semiprofessionisti. In trentaquattro anni di attività, la società non è [illegible] scesa sotto [illegible] Prima Categoria, di cui ha vinto quattro volte il campionato, partecipando poi per ben quindici anni al torneo di Promozione. Provvede al suo finanziamento attraverso le quote societarie, il modesto contributo di enti e di associazioni pubbliche e private, di incassi domenicali. Recentemente la società è stata ristrutturata [illegible] vertice, con l'ingresso alla presidenza di Giovanni Tenivella, uno sportivo serio ed appassionato.

«La nostra forza — *precisa l'allenatore [illegible] prima squadra, Renato Montabone* — sono i giovani».

Josè Leva

BORGO URIOLA RIVOLI - SUSA 1-1 — Borgo Uriola: Mennuti; Bottega, Messuti; D'Amico, Butera, [illegible] Gennaro; Pisani, Pirrone, Tarantino, Antonucci, Ciurca. **Susa:** Martellosio; Princi, Pelissero (46' Assetta); Calonghi, Cadelano, Tua; Cataldo, Zerbonia, Tognin, Sicialino (69' Guida), Pastore. [illegible] 13' Cataldo, 45' Pisani (rigore). [illegible] Pone.

CONDOVE - BARCANOVA 3-2 — Condove: Cullino; Beltrame, Jannon; Lucchitta, Listello, Boi; Tognin, Rotella (75' Versino), Martin (78' Arca), D'Ameglio M., D'Ameglio L. **Barcanova:** Gallo; Vernassa, Baraldi; Ghezzo, Emano, Bonadies; Cornaglia, Armellino, Militano, Cosseddu, Barbieri. **Reti:** 36', 65' (rigore) [illegible] [illegible] D'Ameglio L., 48' e 78' Cornaglia. **Arbitro:** Ma[illegible]oli.

MONCALIERI [illegible] 4-1 — Moncalieri: Rulent; [illegible] Marino, Boscolo; Falbo (25' Musarella), Ramazzina, Moschini; Vecchio, Ferrero, Salerno, Pasqua, Petrilli (65' Tassello). [illegible] [illegible] Valle; Piras, Nitti; Lanini, Fanghino, Procopio; Cavaliere, Greco, Angioni, Chirico, Sapienza. **Reti:** 17' Pasqua, 22' Procopio, 55' Ferrero, [illegible] Petrilli, 80' Tassello. **Arbitro:** Rossato.

LUCENTO - [illegible] SAN-[illegible] 6-0 — [illegible]: Farruggia; Spinelli, Bongiovanni; Bacchia, D'Alessandro, Lavacca (60' Santamaria); Piemontesi, Durante, Jezzi (46' Ricciardi), Bianchi, Sollena. **Borgo Sanremo:** Pavia; Vallero, Ferro; Pitocco, Riccetti, Aichino, Ricchizzi, Passarella, Felletti, Ferriani, De Venuto. [illegible] 4' e 19' Piemontesi, 47' [illegible] 76' Sollena, 51' e 60' Ricciardi. [illegible] Merlo.

NICHELINO - CORSICA BEINASCO [illegible] — [illegible]lino: Prato; Taurisano, Solla; Spada, Lava, Favale (46' Morando), Nada, Magurano, [illegible] Marco, Maone, Fresia (72' Missilmeri). **Corsica Beinasco:** Carlone; Dessi, Rostagno; Racca, Rinaldi, Romussi (46' Campica), Mazza, Stavino, Russo (80' Fuelli), Merlino, Falconieri. **Reti:** 15' [illegible] 81' De Marco. **Arbitro:** Riva.

B.F. [illegible] - [illegible] C.T.O. 5-1 — Cambiano: Mo[illegible] (66' Rossini); Cuvertino, Pinese; Trevisan G., Sanfilippo, Tozzoli, De Angelis, Massola, Sernino, Piovano, Allocco (70' Trevisan L.). **Social C.T.O.:** Simionato; Inglese (46' [illegible] Gianni), Di Zillo, Vitale (46' Catanzaro), Micheletto, Tarollo, Aprile, Gallo, Marrapodi, Marino, Camisassa. [illegible] 1', 40' [illegible] 50' Massola, 5' De Angelis, 37' [illegible] Zillo, 70' Piovano. **Arbitro:** Gabbi.

LASCARIS - PINETA PRA-FAL 0-1 — Lascaris: Grandi; Memeo, Bisi; Furgato, Garello, Bovolenta (75' Lionello); Crivellari, Appiano, Baucclo, Mancini, Gallina. [illegible] **Pra-Fal:** Vergnano; Canavese, Acconciaiocco; Graglia, Mirizzi, Burzio; Frara, Giraudo, Genova, Veneziano, Starnini. **Rete:** 60' Genova. **Arbitro:** Pisano.

VICTORIA IVEST - CHIERI 1-0 — Victoria Ivest: Bertonello; Gennaro, Varagnolo; Congionti, Lambiase, Romeo; Grazia, Zanchi (46' Calcagno), Citli, Galetto, Baglione. **Chieri:** Molino; Lo Vecchio, Marchioro; Perazzolo, Mirasola, Perretti; Calvi, Sattolo, Ciocca, Schettino, Lasagna. **Rete:** 30' Romeo. **Arbitro:** Anselmo.

Girone B - Pareggia a Fenis e resta al comando

Santhià, gol e spettacolo

FENIS - SANTHIA' 4-4 — Fenis: Agostino; Statti, Perruquet E.; Perruquet M., Varallo, Pieller; Voiat (Vigon), Perruquet F., Lavevaz, Brugnier, Vaser. **Santhià:** Benatti; Loro, Pantaleone; Biasia, Mosca, Miglio, Fardin, Zangirolamo (Burini), Borsari, Raisi, Frara. **Reti:** 45', 49', 57', [illegible]' Lavevaz, 22' 26' 46' Borsari, 43' Loro. **Arbitro:** Trinelli.

SAINT VINCENT - STRAMBINO 1-2 — Saint Vincent: Raccobaldo, Frachey, Susanna; Lombardini, Nogara, Bonin, Nicco, Bartaccioli, Bevolo, Obert, Vela. **Strambino:** Rossi; Lepore (Braghieri), Paravano, Gamba, Bordignon, Bullio, Vanore, Vaccarono, Osello, Perino, Faedda. **Reti:** [illegible] (rigore), Lombardini (aut.), Vanore.

[illegible] - **BOLLENGO 1-0 — Tronza-**[illegible] Ferraris; Visconti, Menegatti; Sasso, Kollar, Mareggini, Rizzi, Furlan, Bongiorno (88' Di Napoli), Rossi, Savant. **Bollengo:** Antoniotti; Francescato, Stratta; Loreni (67' Fornero), De Stefano, Vescovo, Tapparo (56' Gaida), Castelli, Lago, Ghidetti, Bardesons. **Rete:** 41' Rizzi. **Arbitro:** Ravelli.

QUINCINETTO - CHATILLON 2-1 — Quinci-[illegible] Pavani; Enrietti, Monetta D., Buat, Di Tunisi, Zunino (Ferraris), Vigna, Bernabè, Zoppo N., Zoppo A., Willermoz. **Chatillon:** Galizioli; Freydoz, Danieli, Dell'Amico, Brunod, Dujani, Lucchetti, Bonin, Layn D., Layn A., Lavoyer. **Reti:** 55' Willermoz, 73' Layn D., 80' Zoppo N. **Arbitro:** Fresa.

FULGOR VALDENGO - [illegible] 0-0 — Fulgor Valdengo: Rota; Meneghello II, Bavelloni; Meneghello I, Bellinazzo, Perini; Debernardi (46' Lava), Scotti, Macchetto, Magaraggia. **Verrone:** Seno; Deotto, De Paoli; Barana, Tarricone, Benedetti; Delpiano, Sperandio, Lazzarini, Boglietti, Losito (30' Caccamo). **Arbitro:** Ramazzini.

SANDIGLIANO - VIGLIANO 2-2 — Sandiglia-[illegible] [illegible] I; Armari, Cossu; Formagnana, Ferraris, Roano; Marchesi, Simoni, Gremmo, Bider [illegible], Orso (85' Bortolotto). **Vigliano:** De Giovannini; Guarnieri, Baratella (77' Romagnolo I); Barbirato, Salin, Romagnano III; Ghione (79' Conchin), Bianchetto, Rossi, Giuriato, Romagnolo II. [illegible] Gremmo al 25' e al 57'; Giurato al 45'; Romagnolo all'80'. [illegible] Cena.

PRO ROASIO - GATTINARA 1-1 — Pro Roasio: Barboni; Boncompagni, Benedetti II (80' (Razzano); Lunardi (44' Peretti), Peron, Albanese; Brustio, Coda, Bellesso, Benedetti I, Vanoni. **Gattinara:** Martinoli; Iannotti (18' Pilotta), Crevola; Campi, Mangialacina, Stampini; Franchino, Gibellino, Giromini, Iulini, Lanfranchi. **Reti:** 34' Pilotta; 60' Brustio. **Arbitro:** Di Nicola.

...e Enzo Tortora a casa tua

Vuoi invitarmi? Telefonami allo 02.8533 ...e ti regalerò subito una bottiglia di Amaro del Piave.

Dal 15 ottobre al 15 dicembre (dal lunedì al venerdì, dalle 18 alle 19) potrai telefonarmi: parleremo di Grappa Piave Riserva Oro, perciò [illegible] converrà acquistarla e tenerla a portata di mano. Poi, se vorrai, potrai invitarmi [illegible] casa tua. Ogni quindici giorni sarà scelto un nominativo tra tutti coloro che mi avranno invitato, ed io sarò felice di accogliere veramente di cuore un invito fatto col cuore. A tutti coloro che mi chiameranno, per ricambiare la cortesia, farò un dono: una bottiglia di Amaro del Piave, l'amaro italiano - (a proposito se ancora non lo hai assaggiato ti consiglio di farlo) - E in più, tutti parteciperanno all'estrazione fina[illegible] di bellissimi premi:

- [illegible] TV color Germanvox
- 10 splendidi gioielli "cuori d'oro"

Quando l'invito è fatto col cuore si risponde col cuore.

Grappa Piave Riserva Oro

PRIMA CATEGORIA - I PROTAGONISTI DEL CAMPIONATO DILETTANTI

Girone E - Tifo «meridionale» a Pinerolo

Cafarelli, uno sponsor per poter sopravvivere

PINEROLO — Caso abbastanza raro in Italia, e forse nel mondo, il Cafarelli porta il nome di una [illegible] che non paga nemmeno una lira per questa sponsorizzazione. *«La società nacque [illegible] questo nome* — racconta il presidente Giuseppe La Spina — *che è lo stesso di [illegible] mobilificio della zona; poi il rapporto con quel finanziatore finì, ma noi, anche per non confondere le [illegible] ai tifosi, pensammo di mantenere il nome che ormai [illegible] quello [illegible] squadra più che di uno sponsor».*

Ma ora i tempi sono cambiati; il Cafarelli è la seconda squadra di Pinerolo e, piano piano, è arrivato in Prima Categoria dove si comporta dignitosamente. *«Per poter fare [illegible] glio, [illegible] l'ambizione non ci manca,* — aggiunge il "mister" Ivo Taverna — *ci vorrebbe una nuova sponsorizzazione e questo vuole essere un invito a chi nella [illegible] ha la possibilità [illegible] aiutarci: noi siamo disposti, se qualcuno si fa avanti, ad un sacrificio e cioè cambiare il nome della squadra sostituendo il vecchio con quello del nuovo mecenate».*

Per quanto riguarda i tifosi, [illegible] soprattutto i giocatori, il Cafarelli rappresenta il punto di riferimento [illegible] meridionali della città. *«E' [illegible] squadra d'origine siciliana»* dice qualcuno scherzando. *«In effetti pur non essendo proprio tutti siciliani, i 9/11 della formazione sono sicuramente immigrati, mentre il pubblico è caloroso come quello di uno stadio [illegible] Sud. Cori, tamburi, esaltazione e disperazione collettiva trasformano ogni quindici giorni l'austero stadio "Barbieri" in [illegible] piccolo San Paolo».*

Detto della società e dei suoi tifosi non resta che valutare sul piano tecnico questa squadra: all'esordio in Prima Categoria si comporta bene navigando a centroclassifica. Proprio domenica [illegible] una grande prova di tenacia [illegible] battuto in [illegible] derby accesissimo il Villafranca.

A sorreggere questa squadra c'è un «vecchietto» che probabilmente sul piano fisico può ancora lasciare indietro parecchi giovani. Si tratta [illegible] Enrico Pagliano, [illegible] anni, probabilmente il più vecchio giocatore che calca i terreni del Piemonte. *«Pensavo di [illegible] [illegible] bisogno di lui* — conclude Taverna — *e lo [illegible] accantonato, poi alcuni infortuni mi hanno costretto a sfruttare il [illegible] impegno e non [illegible] ne sono pentito: è il trascinatore della squadra».*

g. e.

CAFARELLI - VILLAFRANCA 2-1 — Cafarelli: Benenati; Urso, La Spina; Talò, Gilli, Pagliano; Minoffi, Petrolo (46' Olivero), Sorra, Pitzalis, Salonia. **Villafranca:** Genovese; Collino, Maino; Girardello, Luciano, Galfione; Di Pietro, Tuninetto, Riba, Condello, Antoniaccio. **Reti:** 14' Condello (V), 32' e 81' Sorra (C).

VIGONE - MORETTA 2-0 — Vigone: Grella; Savio, Gili; Bruno, Belforte, Da Re; Lamanna, Canavese, Condello, Villano, Marchisio. **Moretta:** Sarale; Millone, Smerigilo; Barbati, Frua, Bo; Muras, Consolino, Di Pietro, Silvestro, Cagliero. **Reti:** Frua al 38' (autorete), Lamanna al 75' (rigore).

PRO [illegible] - BOVES 0-0 — Pro Dronero: Dutto; Armitano, Mandrile; Leonino, Morello, Lerda; Galliano, Oberto (46' Peron), Brignone, Tesio (75' Donadio), Falcone. **Boves:** Chiarotto; Lerda, Satta; Pepino, Isoardo, Armando; Arnaudo, Zordan, Bruna, Rancurello, Gandolfo (70' Gastinelli). **Arbitro:** Sasso.

[illegible] CORNELIANO - BRA 1-0 — Supremavernici Corneliano: Asteggiano; Brazzò, Morra; Gorga, Bagnasco, Varaldo; Cuneo (85' Pagliano), Pirisi, Pezzuto, Delpiano (55' Grandis), Rovera. **Bra:** David; Poggio, Viberti; Veneziani, Giordana, Giovannini; Pregliasco (68' Garavoglia), Maresca, Capistrano (71' Dalmasso), Chiarenza, Tallone. **Rete:** 54' Gorga.

PEDONA - SOMMARIVESE 0-1 — Pedona: Cerrato; Lovera, Caligiuri; Giordano, Musso, Borgna; Legrottaglie, Viale, Emiliani, Cavallo, Fenocchio (75' Mingione). **Sommarivese:** Lamanna; Marchioretti, Gallina; Boasso, Demaria, Furri; Borza, Bongiovanni, Salmandi, Sapetti, Chessa. [illegible] 38' Viale (autorete).

VALEO M. - PIOSSASCO 4-1 — Valeo M.: Musso; Falco, Barale; Bertolino, Viale, Lovera; Ravera, Figone, Peirone (78' Dogliani), Rocca, Lingua. **Piossasco:** Zancarli; Caruccio, Speziale; Trimboli, Melin, Cavaglià; Bartone, Orrù, Maiello (76' Robazza), Miranda, Tamburini. **Reti:** 5[illegible] Tamburini (P), 64' Lingua (V), 69' Peirone (V), 74' e 80' Ravera (V).

[illegible] - [illegible] LESE 1-1 — Carmagnolese: Fissore; Beordo, Di [illegible]; Pistone, Briga, Rava; Manassero, Bitonto, Cavaglià, Gaido, Vitale. [illegible] Chiesa; Montanaro, Bellotti (46' S. Ciravegna); Martinelli, Gramaglia, [illegible], Morra; Turchella (67' B. Morra), Daniele, Abrate, Corino, G. Ciravegna. **Reti:** 8' Rava (C), 22' G. Ciravegna (N).

La situazione

GIRONE A — Classifica: Bellinzago, Crevolese e Juve Domo punti 9; Ju Cameri 8; Bavenese, Cerano, Dormelletto, Quaronese [illegible] Stresa 7; Mezzomerico 6; Carpignano e Galliate 5; Olimpia Novara 4; Bogogno 3; Briga 2; Romentinese 1.

GIRONE B — Classifica: Pro Roasio e Santhià punti 9; Quincinettese 8; Bollengo, Sandiglianese, Strambinese e Tronzanese 7; Fulgor Valdengo 6; St. Vincent [illegible] Vigliano 5; Chatillon, Fenis [illegible] Gattinara 4; Verrone 2.

[illegible] C — **Classifica:** S. Maurizio punti 9; L'Audace Borgotorrazzese, Mathi e Programma Victor Favria 8, La Chivasso e Settimo 7; Caselle, Castellamonte, Renault Gessino, Rivara [illegible] S. Mauro 6; Bertolini Villanova, Rivarolese e Vallorco 5; Caluso 3; Ciriè 1.

[illegible] D — [illegible] Moncalierese punti 12; Nichelino 10; Lucento e Susa [illegible] Pineta 7; Cambiano, Borgo Uriola, Chieri, Condove [illegible] Millefonti [illegible]; Lascaris e Victoria Ivest Tabor 5; Corsica Beinasco 4; Barcanova e Borgo S. Remo 3; Social C.T.O. 1.

[illegible] [illegible] — **Classifica:** Bra, Sommarivese [illegible] Valeo punti 10; Cafarelli, Carmagnolese [illegible] Vigone 7; Narzolese e Supremavernici [illegible] Pro Dronero e Villafranca 5; Boves 4; Pedona e Piossasco 3; Moretta 1.

[illegible] [illegible] — **Classifica:** Spinettese [illegible] Valenzana punti 10; S. Carlo 8; Felizzano, Monferrato, Ozzano e Trino 7; Asca Galimberti, Bassignana [illegible] Sergio Comollo 6; Balzolese e Gaviese 3; Quattordio e S. Giuliano 1.

GIRONE C - Si lavora per il futuro

Il «messicano» Rosato rilancerà il Settimo

Gadio (Carmagnola)

SETTIMO — *Ad [illegible] mese [illegible] dall'inizio [illegible] campionato lungo [illegible] impegnativo come quello [illegible] Prima Categoria, è certo prematuro fare bilanci, ma [illegible] lo è altrettanto dire che la strada giusta, quella da seguire fino in fondo, [illegible] già stata segnata. Questo può essere il discorso per l'A.C. Settimo, formazione di piglio giovane e garibaldino che quest'anno si è [illegible] alle cure di [illegible] ex «grande»: Roberto Rosato. E non tanto per risalire presto la china, [illegible] suoi di risultati strepitosi, quanto piuttosto per riuscire ad assimilare uno stile, un comportamento da applicare in ogni occasione, [illegible] partire dagli allenamenti: per imparare, insomma, il modo di intendere [illegible] calcio «alla Rosato», con la giusta dose di grinta, [illegible] rietà e professionalità.*

Nell'ambiente del Settimo Calcio si [illegible] subito scosso qualcosa, all'arrivo del «messicano» Rosato: i ragazzi sono sempre puntuali all'impegno preso, al Comunale [illegible] via Amendola l'entusiasmo [illegible] diventato di [illegible]. Così, domenica dopo domenica, si sono ottenuti anche discreti risultati [illegible] oggi il Settimo si trova nelle zone alte della classifica senza vantare fuoriclasse o maghi.

Domenica a Mathi solo una notevole dose di sfortuna ha impedito [illegible] squadra di portare [illegible] [illegible] punto prezioso. «I ragazzi — dice Rosato — hanno capito che lavorando [illegible] mente i risultati giungono di conseguenza. Certo, ci [illegible] ancora molte cose da fare: il cammino [illegible] appena agli inizi, [illegible] deve permettersi il lusso di montarsi la testa. A [illegible] disposizione c'è un organi[illegible] molto giovane, emotivo [illegible] facile all'entusiasmo. L'importante [illegible] mantenere i piedi per terra e impegnarsi al massimo, perché scendono in campo solo quelli che lo meritano di più. I bilanci si fanno alla fine, ma l'impegno deve essere programmato subito».

Impegno che nessuno, tra i ragazzi di Rosato, sembra rifiutare, mentre lui trascina l'ambienta con una carica agonistica [illegible] che gli anni non possono intaccare. [illegible] al cliché di Roberto Rosato, questo «Settimo giovane» [illegible] adattandosi [illegible] perfezione.

p. g.

[illegible] - SETTIMO 1-0 — Mathi: Camposeo; Gasparini, Giannetto; Falciani (Bianco), Benvenuti, Di Leone; Franco P., Viola, Rista, Bruno (Settimi), Catanzariti. **Settimo:** Costanzo; Mattiazzi, Cesarato (Barbuio); Tedesco, Mariani, Davigo; Braccagni (Tancredi), Sommessa, Cristiano, Del Pero, Fundone. **Rete:** 15' Franco. **Arbitro:** D'Angelo.

CALUSO - PROGRAMMA VICTOR FAVRIA 2-1 — Caluso: Guzzo; Bovini, Lauricella; Milito, Riccardino I, Tallon; Landuzzi, De Lazzari, Andreo, Riccardino II, Boschietti. **Programma [illegible] Favria:** Porru; Veronese, Guelì (Licciardi); Giordana, Tarizzo, Diatribe; Di Gianni (Rampanti), David, Picat-Re, Centola, Cortello. **Reti:** 45' [illegible] 52' Andreo, 69' Rampanti. **Arbitro:** Chiaria.

RIVAROLO - CHIVASSO 1-1 — Rivarolo: Tarucco; Santovito A., Di Benedetto; Leonetti, Garbin (Provero), Marcias (Cigliano); Sciacero, Gliaschera, Palmieri, Castellaneta, Picco. **Chivasso:** Parisi; Fabbian, Picchiura; Golzio, Ghezzi, [illegible] Natale; Cilluffo, Marchese, Giannone (Pellegrino), Di Salvatore, Musso. [illegible] 35' [illegible] Benedetto, 78' Musso. **Arbitro:** Baruffa.

[illegible] MAURO - [illegible] 3-3 — [illegible] Mauro: Pieraci; Piazza, Del Mento; Fassari, Naretto (Marcolin), Calvo; Berruto, Rossi, Barbi, Ossola, Meynardi. **Ciriè:** Chiatti; Beria, Gorizia; Buggia, De Santis, Conte; Briguglio, Crespi, Martignano, Fava, Masso.

SAN [illegible] - CASELLE 3-3 — San [illegible] o: Pignataro; Cammarere, Pellegrino; Sannino, Nicolai, Raimondi; Bey, Succi, Ippolito (40' Cirillo), [illegible] Masi (60' Bini), Greco. [illegible] Mancin; Crivellari, Ruggero; Parmigiani, Pitton, [illegible] Palma; Fiorio, Borello, Mangolini, Garbaccio, Massucco. **Reti:** 2' Greco, 7' Ippolito, 22' Borello, 53' Crivellari, 85' Greco, 87' Fiorio. [illegible] Angioni.

[illegible] - RENAULT GASSINO [illegible] — Rivara: Vernazza; Maffiotto, Roberto; Mores, Castielli A., Sale; Picco (Boveri), Perardi, Brizi, Cortese, Cutugno. [illegible] **Gassino:** Ventramin; Franceschetti, Todeschini; Jerinò, Lucignani, Trunfio; Di Corato, Semia, Silombra, Ippolito (Ravagnano), Rosso. **Reti:** 63' Picco, 69' Brizi.

VALLORCO - CASTELLA[illegible] 1-1 — Vallorco: Scale[illegible] Pianetti, Marchiaro (Gobbato); Scanavino C., Pagliero, Guglielmetti; Gallo, Scanavino F., Gimorri, Bianco, Scutti. **Castellamonte:** Cordone; Pellone, Cappa; Rotolo, Carbone, Magri; Vessuti, Saura (Ferrara), De Siena, Facchini, Tamburino. **Reti:** 1' Gallo, 60' Facchini. [illegible] Pigino.

A. BORGO TORRAZZA - S. VILLANOVA 3-0 — Borgo Torrazza: Scapinello; Maffia, Di Julio; Ruffinengo, Zola (Casarsa, Perucchetti), Fedrigo; Aluia, Striglia, Modica, Cecere, Veneziano. **Villanova:** Cresto; Diotto, Sette; Francilli, Griglione, Bergamino; Cammarata, Lagatta, Franco N., Franco V., Bertarelli. **Reti:** Cecere, Modica, Perucchetti.

Girone F - San Carlo battuto

La sorpresa è il Trino

SAN CARLO - TRINO 0-2 — San Carlo: Pinato; Mandracchia (dal 68' Altara), Girino; Coppo, Tutone, Bruschetto; Daffara (dal 57' Succolo), Spampinato, Tartara, Ceria, Montiglio. **Trino:** Lucon; Tavano, Brusa; Albergoni, Martinetti, Balocco; Primizio, Guglielmotti, Jelenkovich, Galto, Romano. **Reti:** 25' Romano; 50' Jelenkovich. **Arbitro:** Poslo.

[illegible] - [illegible] 1-0 — [illegible]a: Bausola; Scapola, Vecchio; Barbierato, Spunton, Nosenzo; Pasino, Brumana, Quaini, Martini, Milo[illegible] [illegible] Azzalin; Avona, Ruzzante (dal 60' Riberti); Mariannini, Vergendo, Póncina, Bonavita, Miceli, Scomparin, Racosta, Stoppa. **Rete:** 88' Martini.

[illegible] - **MONFERRATO 2-1 — Ozzano:** Maggi; Calandra, Zuccolo; Marinoni, Guerrati, Moro; Redoglia, Calvera, Villanova, Pollero, Lorenzini. **Monferrato:** Sala; De Martini, Benetti (dal 60' Marsiglio); Palzotti; Serramondi (dal 60' Massanelli), Cavalli, Mombelli, Petrucci, Baretta, Casalone, De Cesa[illegible] [illegible] 7' Redoglia; 3' Baretta; 25' Moro.

[illegible] - [illegible] 1-1 — **Felizzano:** Mazzini; Evangelisti, Pasetti; Garbarino, Bontà, Traversa; Maccarone, Schizzerotto, Gardin, Mignesi, Doglioli. **Bassignana:** Baretta, Zamboni, Lusuardi; Barberis, Spigariol, Orsini; Bassetto, Simone, Breschi, Bianco (dal 60' Cremonte), Ferrarotti. **Reti:** [illegible] Breschi; 85' Doglioli. **Arbitro:** Bruni.

[illegible] - **QUATTORDIO** rinviata per impraticabilità di campo.

SERGIO COMOLLO - ASCA GALIMBERTI 1-0 — Sergio Comollo: Jacobellis; Pizzo (dall'89' Frisone), Lovati; Albanese, Olivieri, Demicheli; Lorenzon, Castano, Vignola; Ciampi (dal 65' Pantellini), Lanza. [illegible] [illegible]: Bruno; Gogna, Anselmino; Camerano, Busletta, Cerutti; Crosasso, Capocchiana, Torrielli, Graci; Dona. **Rete:** 77' Albanese.

SPINETTESE - [illegible] GIULIANO 4-2 — Spinettese: Espinosa; Parodi II, Sartori; Lagnaro, Zilio, Schiavini; Parodi III, Borghello, Pivetta, Falciani, Caneva. **San Giuliano:** Borlese; Cavalli, Armano (dal 60' Gemme); Ghirari (dal 35' Toscano), Verna, Ferraris, Pagella, Rolando I, Colla, Paola, Bobbio. **Reti:** 7' Ferraris; 11' e 33' [illegible] Caneva; 21' Colla; 80' Borghello.

[illegible] MAURO - [illegible] 3-3 — [illegible] Mauro: Pieraci; Piazza, Del Mento; Fassari, Naretto (Marcolin), Calvo; Berruto, Rossi, Barbi, Ossola, Meynardi. **Ciriè:** Chiatti; Beria, Gorizia; Buggia, De Santis, Conte; Briguglio, Crespi, Martignano, Fava, Masso.

SAN [illegible] - CASELLE 3-3 — San [illegible] o: Pignataro; Cammarere, Pellegrino; Sannino, Nicolai, Raimondi; Bey, Succi, Ippolito (40' Cirillo), [illegible] Masi (60' Bini), Greco. [illegible] Mancin; Crivellari, Ruggero; Parmigiani, Pitton, [illegible] Palma; Fiorio, Borello, Mangolini, Garbaccio, Massucco. **Reti:** 2' Greco, 7' Ippolito, 22' Borello, 53' Crivellari, 85' Greco, 87' Fiorio. [illegible] Angioni.

[illegible] - RENAULT GASSINO [illegible] — Rivara: Vernazza; Maffiotto, Roberto; Mores, Castielli A., Sale; Picco (Boveri), Perardi, Brizi, Cortese, Cutugno. [illegible] **Gassino:** Ventramin; Franceschetti, Todeschini; Jerinò, Lucignani, Trunfio; Di Corato, Semia, Silombra, Ippolito (Ravagnano), Rosso. **Reti:** 63' Picco, 69' Brizi.

VALLORCO - CASTELLA[illegible] 1-1 — Vallorco: Scale[illegible] Pianetti, Marchiaro (Gobbato); Scanavino C., Pagliero, Guglielmetti; Gallo, Scanavino F., Gimorri, Bianco, Scutti. **Castellamonte:** Cordone; Pellone, Cappa; Rotolo, Carbone, Magri; Vessuti, Saura (Ferrara), De Siena, Facchini, Tamburino. **Reti:** 1' Gallo, 60' Facchini. [illegible] Pigino.

A. BORGO TORRAZZA - S. VILLANOVA 3-0 — Borgo Torrazza: Scapinello; Maffia, Di Julio; Ruffinengo, Zola (Casarsa, Perucchetti), Fedrigo; Aluia, Striglia, Modica, Cecere, Veneziano. **Villanova:** Cresto; Diotto, Sette; Francilli, Griglione, Bergamino; Cammarata, Lagatta, Franco N., Franco V., Bertarelli. **Reti:** Cecere, Modica, Perucchetti.

[illegible] **CAMPIONATO** regionale juniores di pallavolo [illegible] echile, la **Gbc Novi** [illegible] [illegible] battuta [illegible] [illegible] per 3-1 dall'Amiantite Volley di Alessandria.

[illegible] **LA COLONNA VINCENTE** [illegible] **Totocalcio: x-1-x; 1-x-1; x-2-1; 1-1-1-x. Ai 232 vincenti con 13 punti spettano 11 milio[illegible] [illegible] [illegible] 100 lire; agli 11 mi[illegible] 990 [illegible] [illegible] 12 punti spettano [illegible] mila [illegible] lire.**

Realizzato con la collaborazione della Dischi Ricordi [illegible] delle Edizioni Curci.

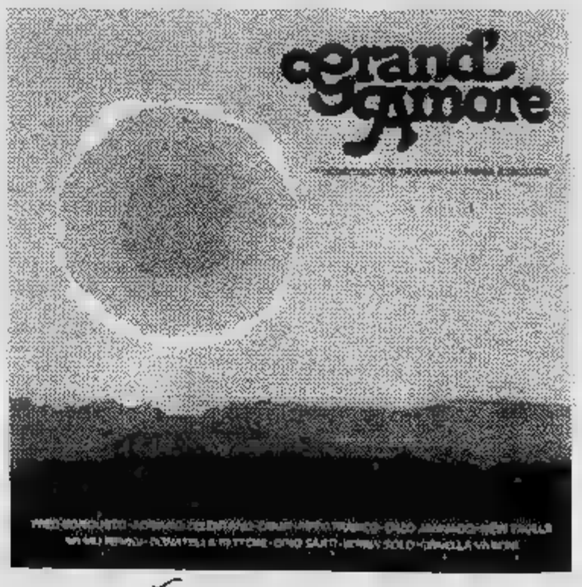

Grand'Amore

Un disco d'amore, [illegible] per la vita.

11 big della canzone, per la prima volta tuttinsieme.

Una fantastica raccolta [illegible] voci [illegible] [illegible] bestseller per [illegible] iniziativa [illegible] grande valore sociale.

Dopo [illegible] successo del disco «Cantautori s.r.l.» (150.000 copie vendute l'anno scorso) un nuovo LP il cui ricavato netto [illegible] destinato [illegible] Ricerca sul Cancro.

Perché oggi il 30% circa dei malati guarisce. [illegible] la ricerca continua perché [illegible] guarigioni aumentino.

Acquistando [illegible] regalando questo disco [illegible] partecipa allo studio di nuove terapie [illegible] [illegible] installazione di nuove apparecchiature, si contribuisce fattivamen[illegible] alla ricerca.

Un gesto d'amore, amore per la vita.

Associazione Italiana per la Ricerca sul Cancro

Via Durini 5 - 20122 Milano - tel. 708.786 - c/c postale 307272

STAMPA SERA Martedì 28 Ottobre 1980

Cronache della seconda guerra mondiale 1

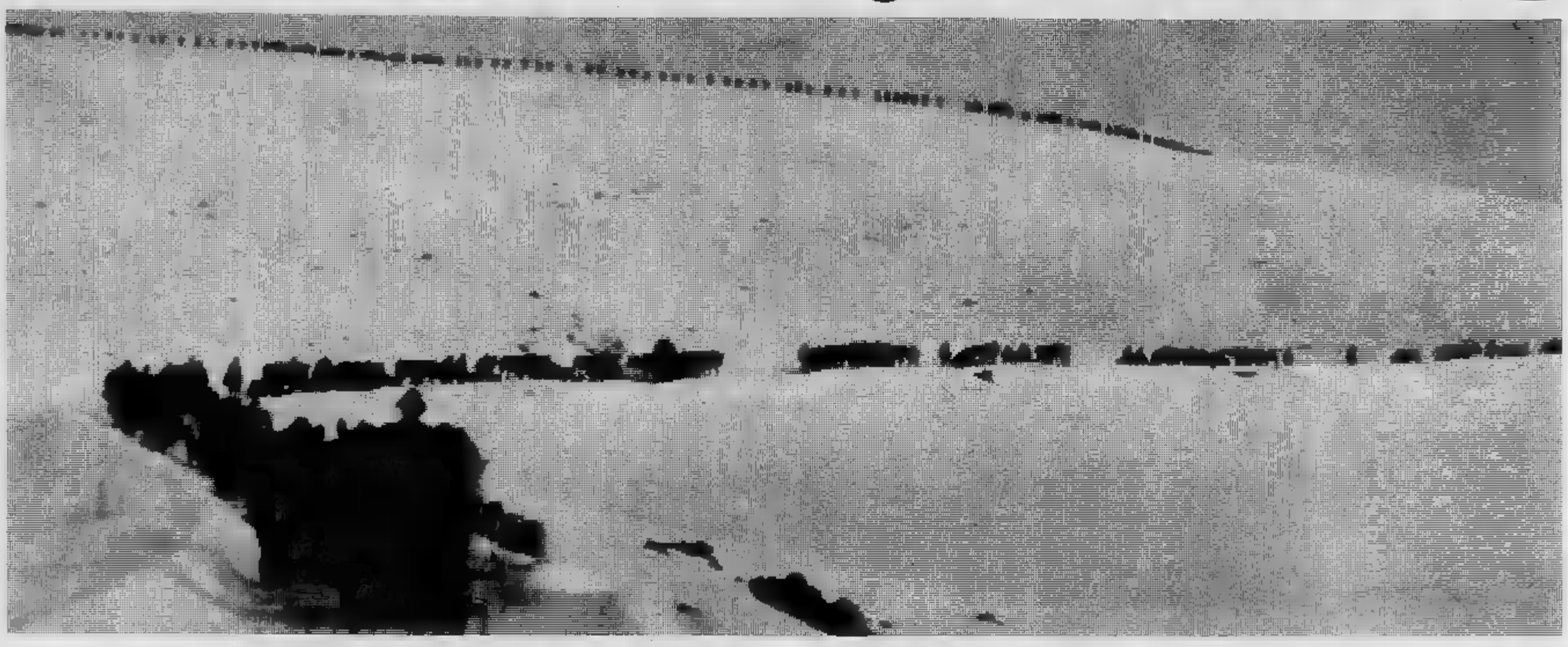

ATTACCO ALLA GRECIA

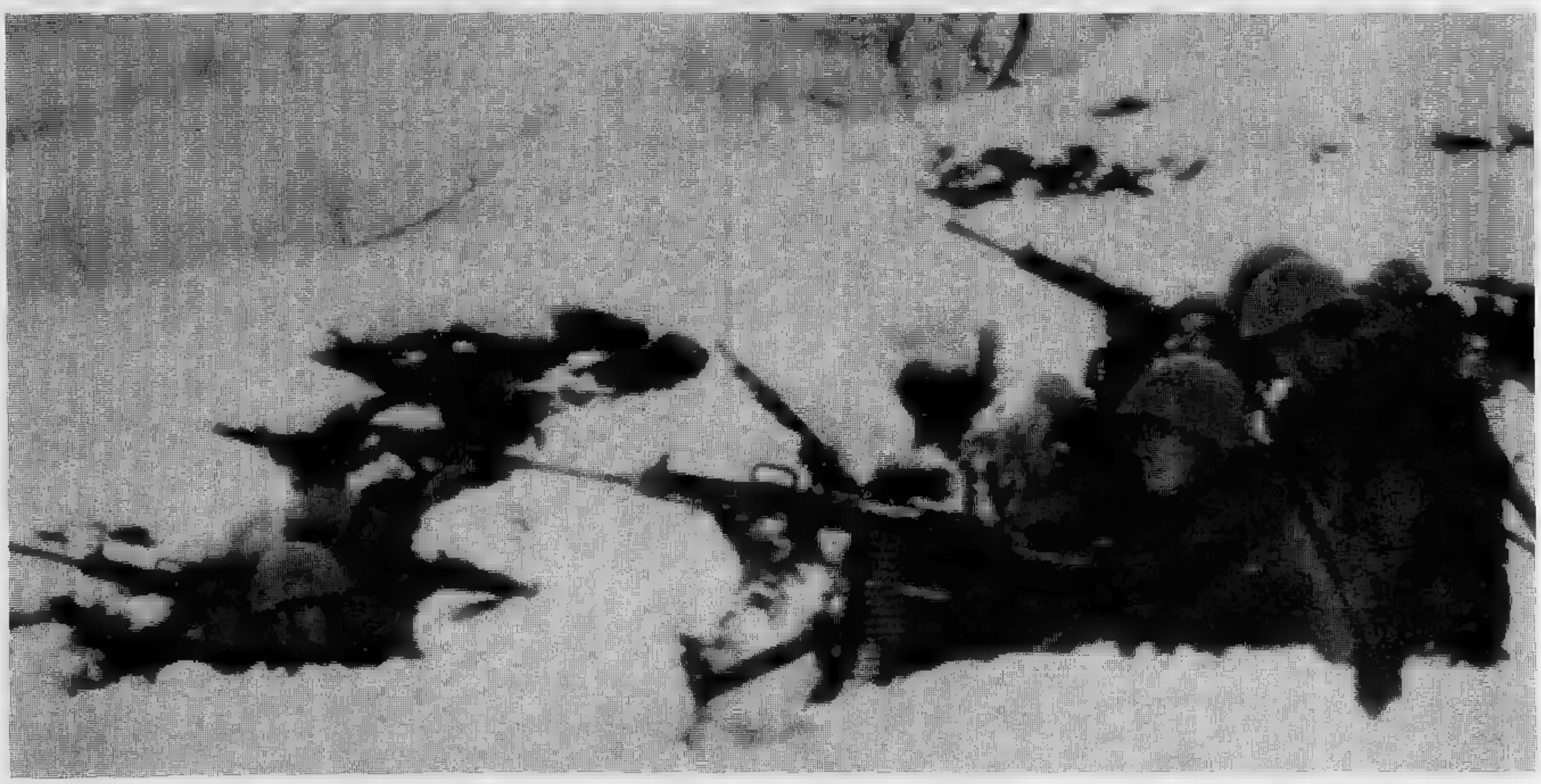

Il 28 ottobre 1940, diciottesimo anniversario della marcia su Roma, è la data scelta da Mussolini per aggredire la Grecia. Questa avrebbe dovuto crollare subito, si pensava che tutti i comandi fossero stati comprati dall'oro fascista; invece si difese eroicamente, contrattaccò e obbligò l'esercito italiano a retrocedere. La campagna di Grecia mostrò nel modo più evidente che il regime fascista aveva bluffato su tutta la linea. Nell'autunno '40 le truppe italiane avanzano in Egitto per poche decine di chilometri; l'Inghilterra resiste ai bombardamenti; negli Usa viene rieletto Roosevelt: l'America diventa «l'arsenale delle democrazie». Ormai tutti hanno capito che la guerra sarà lunga e l'esito incerto

Così il duce decise personalmente l'attacco alla Grecia

Per dare una lezione a Hitler

L'aggressione alla Grecia fu decisa ufficialmente da Mussolini in una riunione a Palazzo Venezia durata un paio d'ore, il 15 ottobre 1940, a cui presero parte, oltre il duce, il ministro degli Esteri Ciano, il luogotenente in Albania Jacomoni, ed i generali Badoglio, Soddu, Visconti Prasca e Roatta. Fu una riunione formale, per fissare qualche dettaglio: Mussolini aveva già deciso da tempo, in totale accordo con Ciano. Alla base della determinazione stava lo straordinario complesso di inferiorità provato davanti al ex-discepolo Hitler, che aveva sbalordito il mondo non solo demolendo la debole Polonia o le modeste Norvegia e Danimarca, ma eliminando in poche settimane la Francia. Mussolini scalpitava di impazienza, voleva dimostrare — dopo venti anni di discorsi bellicisti — di saper anch'egli attuare colpi di mano alla Hitler. L'impresa più utile all'economia della guerra sarebbe stata certamente l'occupazione di Malta: decise invece di prendersi la Grecia, prima pietra per un secondo impero romano nel Mediterraneo, già era stato fatto duemila anni addietro. I tempi sembravano propizi.

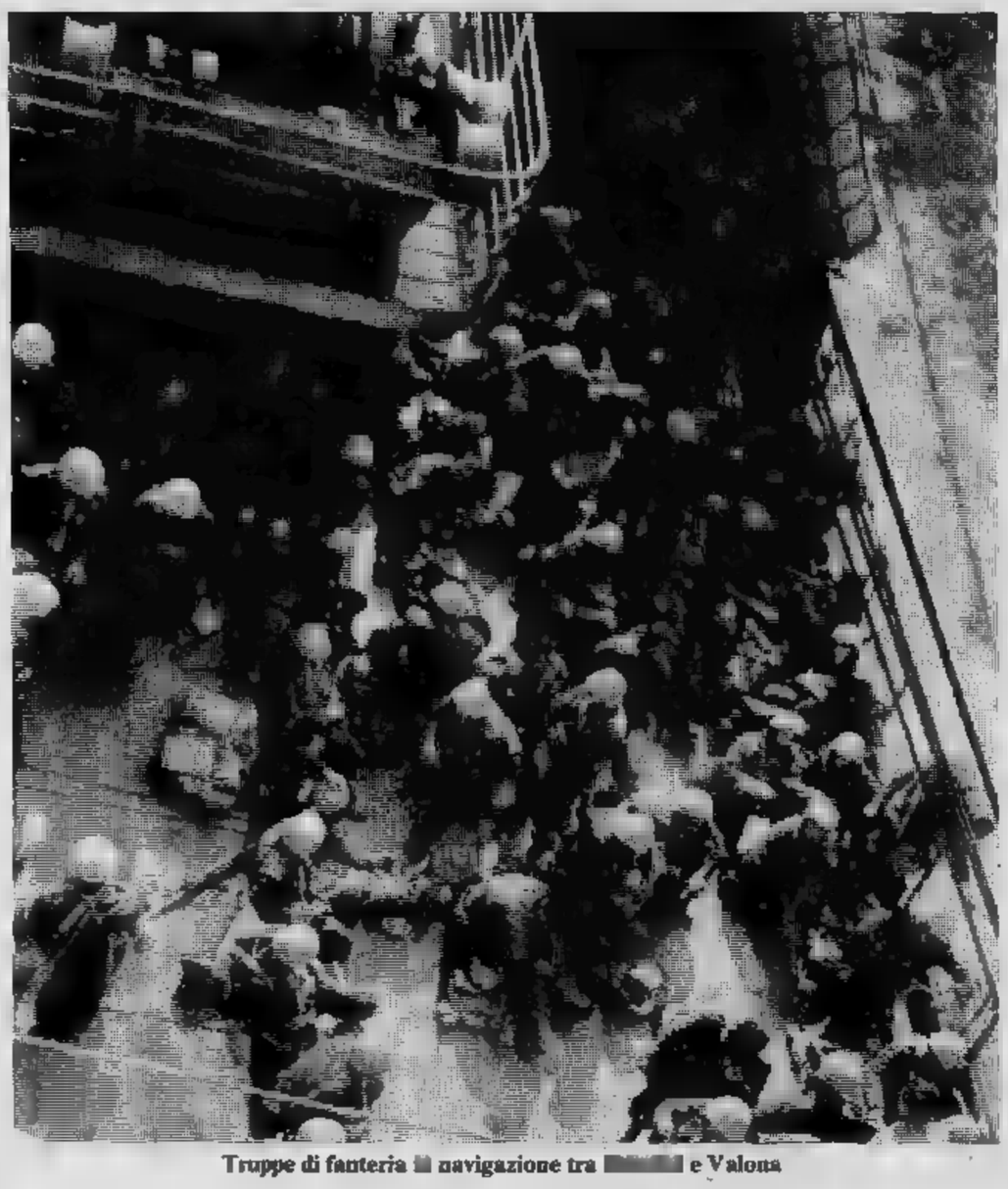

Truppe di fanteria in navigazione tra e Valona

Un attacco alla Jugoslavia era tramontato, da quando Hitler aveva fatto dire al duce, tramite Ribbentrop, che era necessario concentrare ogni sforzo contro l'Inghilterra cercando mai un'alleanza, non la guerra, con il governo di Belgrado. I Balcani, secondo Hitler, dovevano rimanere tranquilli: ed infatti aveva promosso la restituzione della Transilvania da parte della Rumenia all'Ungheria: le spalle della Germania sarebbero state garantite.

Il settembre '40, a Berlino, Ribbentrop, Ciano il ministro degli Esteri giapponese firmano il Patto tripartito: all'Italia ed alla Germania viene riconosciuto il compito di stabilire un ordine in Europa; il Giappone ha mano libera in Asia (il patto tranne solo l'America, che sarà invece la pedina determinante della guerra). E' abbozzo spartizione del mondo, che deve avere la durata di dieci anni; è rivolto contro la Gran Bretagna, essenzialmente, ma indirettamente anche contro l'Unione Sovietica: infatti aderiscono al Patto tripartito anche Slovacchia, Romania, l'Ungheria.

Il ottobre Mussolini Hitler si incontrano al Brennero: colloquio durato tre ore apparentemente dei più cordiali. Mussolini — ta Ciano nel suo diario — è in forma e di buonumore come gli capita di rado. Fa il führer un ampio giro d'orizzonte e non gli dice una parola della Grecia. Parla invece molto della Spagna, e gli annuncia la prossima offensiva in Egitto, destinata concludersi immancabilmente ad Alessandria...

Intanto alla chetichella tre divisioni italiane vengono trasportate in Albania, aggiungersi alle cinque che già vi sono dislocate. Mussolini, parlando con Ciano, dichiara di esigere vittoria pronta assoluta, perlomeno in Epiro; poi marcerà Atene. Il terreno stato predisposto molto tempo, assicura Ciano: i generali greci sono discordi, vogliono liberarsi del presidente Metaxas; l'oro italiano, finito in molte tasche di persone autorevoli, garantisce una resa a discrezione appena iniziato l'attacco... Sono informazioni che Ciano ha assunto personalmente dallo scrittore suo amico Curzio Malaparte, da poco uscito dal confino cui il fascismo l'ha condannato ansioso di rimettersi in luce. Malaparte stato mandato personalmente da Ciano ad Atene perché lo informi sullo stato d'animo dei greci Malaparte lo avverte: «*Chi si meraviglierà il grido di* "Abbasso Metaxas!, Morte a Metaxas!" *risuonerà tra qualche giorno da un capo all'altro della Grecia?*». E ancora: «*E' fatto che l'avanzata delle truppe italiane in territorio greco si risolverà in una marcia liberatrice*».

Quanto all'oro italiano, si sa che cinque milioni di cinquanta assegni al portatore (l'equivalente un miliardo odierno) furono spiccati il 25 settembre dalla Banca Commerciale e consegnati certo Nebil Dino, albanese di nobile famiglia, deputato al parlamento Tirana, quale si incaricò distribuirli tra persone greche influenti per «ammorbidire la situazione». Dieci giorni dopo il Dino chiese altri cinque milioni, dicendo che precedenti erano già esauriti. La fu stanziata il 24 di ottobre, ma non raggiunse più le tasche del disinvolto corruttore.

Arrivavano intanto Dodecaneso (dodici isole del mare Egeo erano possedimento italiano, governava il quadrumviro Cesare Maria De Vecchi di Val Cismon) notizie allarmanti: le navi da guerra britanniche — si diceva nei telegrammi in codice De Vecchi — facevano regolarmente scalo nei porti ellenici, anzi servivano come basi per attaccare i convogli italiani. Sembra accertato che «base» inglese esistesse in Grecia prima dell'attacco italiano, è sicuro invece — e lo ammette l'ammiraglio Cunningham — che nei porti ellenici erano state fatte stazionare petroliere inglesi per il rifornimento combustibile, tanto che apparecchi italiani le avevano bombardate.

riunione Palazzo Venezia del 15 ottobre regnò l'ottimismo, che permise, al solito, di non affrontare i principali problemi, di sfiorarli soltanto.

solo Jacomoni, luogotenente in Albania, si permise comunicare: «*Dalle notizie dei nostri informatori risulta che mentre mesi fa i greci sembravano propensi ad una seria resistenza, ora appaiono decisi opporsi ad una nostra azione*». Ma nessuno dei presenti sembrò preoccuparsi di questa inattesa difficoltà. Ciano spiegò che il Paese era dominato da una classe possidenti affaristi, mentre popolo indifferente a tutti gli avvenimenti «*compreso quello della nostra invasione*».

gen. Prasca spiegò che la geografia dell'Epiro avrebbe consentito l'occupazione da parte italiana in breve tempo e la campagna si sarebbe conclusa con un rovescio militare greco.

Jacomoni precisò che gli aerei dell'aviazione greca erano centoquarantaquattro. Mussolini interruppe: «*Noi metteremo nelle operazioni almeno quattrocento apparecchi...*».

Badoglio intervenne per chiarire che, se l'operazione voleva essere redditizia, bisognava occupare l'intero Paese, e la discussione si spostò sulla marcia verso Atene.

Mussolini: «*Dall'Epiro ad Atene, quale distanza intercorre?*».

Visconti Prasca: «*Duecentocinquanta chilometri, con rete stradale mediocre*».

M.: «*Il terreno com'è?*».

V. P.: «*Colline aspre brulle*».

M.: «*E la direzione delle valli?*».

V. P.: «*Vanno da Est Ovest, quindi proprio in direzione di Atene*».

M.: «*Ecco, questo è importante*».

La distanza era invece quattrocento chilometri; il terreno montuoso; le valli dirette da Nord a Sud, cioè trasversalmente alle direttrici per Atene.

Alle tre di notte del 28 ottobre 1940 l'ambasciatore italiano ad Atene, Grazzi, svegliò il presidente (e dittatore) Metaxas gli presentò la nota italiana in cui, a garanzia della neutralità, si chiedeva di occupare in Grecia basi strategiche. Tre ore di tempo per accettare l'ultimatum. La Grecia non accettò. All'alba le truppe italiane dislocate in Albania varcarono la frontiera, sotto la pioggia.

L'Albania era italiana

L'Albania era stata occupata militarmente dall'I nel 1939. Il mattino dell'otto aprile navi italiane di truppe armi effettuarono sbarchi ed a Valona, a Santi Quaranta ed Giovanni. albanesi aprirono fuoco soltanto in due Le perdite degli italiani furono di undici morti 43 feriti Durazzo, morto feriti Santi Quaranta.

L'esercito si dissolse; Ahmed Zog (promosso presidente Consiglio a re grazie all'appoggio italiano) prese la fuga con la moglie Geraldina Appony ed il tesoro della e si rifugiò Salonicco. L'intera Albania occupata in pochi giorni. Il 12 aprile l'assemblea costituente di Tirana proclamava III re d'Albania.

Fin da quel momento il nuovo possedimento venne considerato avamposto per successive espansioni nei Balcani; in realtà poco venne fatto per prepararlo come base militare i risultati si durante la guerra contro la Grecia.

Il patto tripartito

I Governi d'Italia, della Germania e del Giappone considerando come condizione preliminare di una pace duratura che tutte le Nazioni del mondo debbono avere il posto che a ciascuna di esse spetta, hanno deciso di sostenersi e di cooperare l'una con l'altra nell'azione che esse rispettivamente svolgono nella più Grande Asia Orientale e nelle regioni dell'Europa, ove è loro principale scopo quello di stabilire e di mantenere un Ordine Nuovo di cose inteso a promuovere la reciproca prosperità e il benessere dei popoli interessati. È inoltre desiderio dei tre Governi di estendere tale cooperazione a quelle Nazioni le altre sfere del mondo che siano disposte ad adoperarsi, seguendo direttive simili alle loro, affinché possano così essere realizzate le aspirazioni fondamentali per una pace mondiale. In conformità a ciò i Governi d'Italia, della Germania e del Giappone hanno concordato quanto segue:

Art. 1. - Il Giappone riconosce e rispetta la sfera direttiva della Germania nella creazione di un Ordine Nuovo in Europa.

Art. 2. - L'Italia e la Germania riconoscono la sfera direttiva del Giappone nella creazione di un Ordine Nuovo nella Grande Asia Orientale.

Art. 3. - L'Italia, la Germania e il Giappone concordano di cooperare nei loro sforzi sulle linee suindicate. Esse si impegnano a dare alla loro cooperazione con tutti i mezzi politici, economici e militari qualora una delle tre Parti contraenti sia attaccata da una Potenza che non sia attualmente coinvolta nella guerra europea o nel conflitto sino-giapponese.

Art. 4. - Allo scopo di concretare le misure di applicazione del presente Patto si riuniranno senza ritardo delle Commissioni tecniche miste i cui membri saranno nominati rispettivamente dai Governi d'Italia, della Germania e del Giappone.

Art. 5. - L'Italia, la Germania e il Giappone dichiarano che le clausole suindicate non modificano in alcun modo lo stato politico attualmente esistente fra la Russia Sovietica e ciascuna delle tre Parti contraenti.

Art. 6. - Il presente Patto entrerà immediatamente in vigore al momento della firma e rimarrà in vigore per dieci anni dalla data della firma stessa. Al momento opportuno prima della scadenza di detto termine le Alte Parti contraenti inizieranno, a richiesta di una qualsiasi di esse, negoziati per la sua rinnovazione.

In fede di che i firmatari, debitamente autorizzati dai rispettivi Governi, hanno firmato il presente Patto e vi hanno apposto i sigilli.

Fatto in triplice copia a Berlino, il 27 settembre 1940 - Anno XVIII dell'Era Fascista corrispondente al giorno 27 del nono mese del diciottesimo anno dell'Era Showa.

CIANO - VON RIBBENTROP - KURUSU

Incontro a Firenze: così Mussolini diede l'annuncio a Hitler

«Führer, siamo all'attacco»

Il ottobre alle mattino Mussolini e Hitler incontrarono a Firenze. führer era precipitato Italia, treno, invece raggiungere Berlino dalla Francia, dove trovato stato avvertito (per la con certo ritardo, i servizi segreti tedeschi in guerra non funzionarono mai bene si fecero battere regolarmente dall'Intelligence Service degli inglesi) che l'Italia aveva intenzione attaccare la Grecia attraverso l'Albania. Hitler contrario: un allargamento fronti, proprio nei Balcani, non poteva che disturbare i suoi piani attacco all'Inghilterra alla Russia, come già prevedeva fare.

Mussolini, mentre gli stringeva cordialmente la mano, gli sparò subito la notizia: «Führer, questa mattina all'alba le truppe italiane hanno vittoriosamente passato la frontiera greco-albanese!».

Dare la notizia così bruciapelo al amico-complice rivale era una cosa che entusiasmava Mussolini. In precedenza il duce si era mostrato indignato con Hitler per la costante abitudine di avvertirlo delle mosse quando queste erano già iniziate. L'ultimo sgarbo, quello che aveva fatto traboccare l'indignazione di Mussolini, stato l'ingresso di truppe in Romania per proteggere zona petrolifera, Ploest. «Una volta o l'altra — *aveva detto Mussolini* a Ciano — gli restituisco pane per focaccia, toccherà lui restarci male». *Così, orgoglioso della notizia, confermò Hitler quello che egli sospettava: sull'immenso teatro guerra si apriva fronte più.*

L'incontro precedente, tra dittatori, era avvenuto quattro dello stesso mese al Brennero, Mussolini aveva taciuto sull'argomento Grecia. Era stato dei colloqui più lunghi più cordiali, durato ore mezzo. Hitler e Mussolini avevano parlato della Spagna, che occorreva attrarre più validamente nell'orbita, della Francia, che doveva collaborare più attivamente. Hitler confermò in quell'occasione che avrebbe mai fatto la pace con Parigi, senza che questa soddisfacesse le richieste fasciste: Nizza, Corsica, Tunisia, Gibuti. Mussolini annunziò prossima offensiva verso Marsa Matruk, in Egitto, preludio all'imminente presa Alessandria, e — ripetiamo — tacque sulla Grecia. Hitler chiese se sarebbe gradito l'intervento, Africa, reparto corazzato tedesco. Mussolini ringraziò e declinò per il momento l'offerta: i tedeschi potevano essere utili nella fase finale, quando il Nilo fosse stato in vista.

Poi Hitler si recò, sempre in treno, Hendaye, sulla frontiera tra Francia e Spagna e qui incontrò Franco, mentre il ministro degli esteri tedesco Ribbentrop discuteva con omologo spagnolo, Serrano Suñer. Anni dopo Hitler ricordava con senso di angoscia quella conversazione con il generalissimo. «Preferirei farmi strappare un dente, che incontrarlo ancora!». *Hitler era abituato a monologhi, in cui gli altri ascoltavano religiosa riverenza. Franco, abilissimo diplomatico, lo lasciò dire, poi intervenne e cominciò a condurre lui discorso con voce monotona, bassa, senza gesti, ripetendo sempre gli stessi argomenti.* «Pareva muezzin» *disse Hitler. Franco spiegò che guerra era vinta, che sarebbe lunga, che Churchill, se l'Inghilterra fosse stata invasa, avrebbe continuato battersi in Canada, prima poi sarebbero entrati gli Stati Uniti, che Africa, anche, con l'aiuto Spagna, si poteva fare molto. Precisò che avrebbe aderito un patto con Germania ed Italia, mise talì condizioni tempo, luogo, rifornimenti, che l'accordo sarebbe stato praticamente senza consistenza alcuna.*

Lo stesso atteggiamento tenne la vecchia volpe Serrano Suñer nell'incontro con Ribbentrop. L'interprete tedesco Schmidt descrive il suo superiore «schiumante di rabbia» e imprecante, lungo tutto viaggio di ritorno contro «quello sporco ingrato del Caudillo» e contro «quel gesuita di Suñer». Aver resistito quel modo alle minacce alle blandizie di Hitler nel momento in cui la potenza era all'apice, costituisce senza dubbio grande merito per Franco.

Evidentemente quando si la diplomazia invece della forza, führer i accoliti non erano al loro forma. Da Hendaye Hitler si recò a Montoire. La posta grossa, anche questa volta: si trattava indurre Francia prendere le contro l'Inghilterra. Hitler ebbe fronte l'uomo che aveva battuto la Germania nel 1918 e che il destino trascinato ad assumersi il calvario Francia vinta ed occupata: maresciallo Pétain. Il quale si comportò in modo tale da incutere rispetto Hitler. «Il führer — *dice ancora l'interprete Paul Schmidt* — fu né il trionfatore gonfiato dalle vittorie, nemmeno caporale intimidito fatto di dover parlare con un maresciallo. Pétain ascoltò silenzio, non volta ebbe una parola gentile per Hitler e per la Germania...».

Il risultato Montoire fu lo stesso di Hendaye: la Francia avrebbe preso armi contro l'Inghilterra, sua alleata. A rendere più grave lo smacco giunse subito dopo, come abbiamo detto all'inizio, l'informazione che Mussolini stava per aggredire la Grecia. A Firenze Hitler fece buon viso cattivo gioco, assicurò duce della continua affettuosa solidarietà, ma in privato ebbe parole re, e più tardi giudicherà l'azione italiana come disastri peggiori dell'intera guerra, foriero di altre gravi crisi.

Nel «diario», sotto la del 28 ottobre, Ciano precisa: «Si attacca Albania e si parla a Firenze. Da ambo i posti le cose bene. Nonostante cattivo tempo le truppe marciano con celerità, anche manca l'appoggio dell'aviazione. A Firenze il colloquio è del più alto interesse prova che la solidarietà tedesca non è venuta meno. Il duce è di ottimo umore: parla a lungo della situazione del Partito, scarta una candidatura Ricci, e fissa sul nome Serena. Aveva anche pensato prefetto di Milano Marziali, lo sconsiglio, sarebbe un disastro peggio di Muti».

A Palazzo Venezia, in sostanza, i giochi corridoio proseguivano regolarmente. Muti, il combattente Spagna, era stato estromesso dal posto segretario del partito, occorreva successore (che sarà poi effettivamente Adelchi Serena). Il resto poteva andare a catafascio: come per esempio la mobilitazione delle forze occorrenti per la campagna ellenica. Come notano nel loro testo gli storici Salvatorelli «Mira, l'impresa greca fu decisa mentre era in corso una parziale smobilitazione, ordinata dal ministero della guerra allo stato maggiore dell'esercito, per la quale trecentomila uomini lasciarono i reggimenti metropolitani. Ancora, guerra greca iniziata, la smobilitazione continuò fino al 10 novembre, con uno sconvolgimento morale materiale che si può immaginare. Si dovettero completare i reparti richiamando militari poco rilasciati, fino a che 20 novembre si dovette procedere alla rimobilita-

Firenze, ottobre. Sul volto del duce la soddisfazione di aver fatto un dispetto al complice-rivale

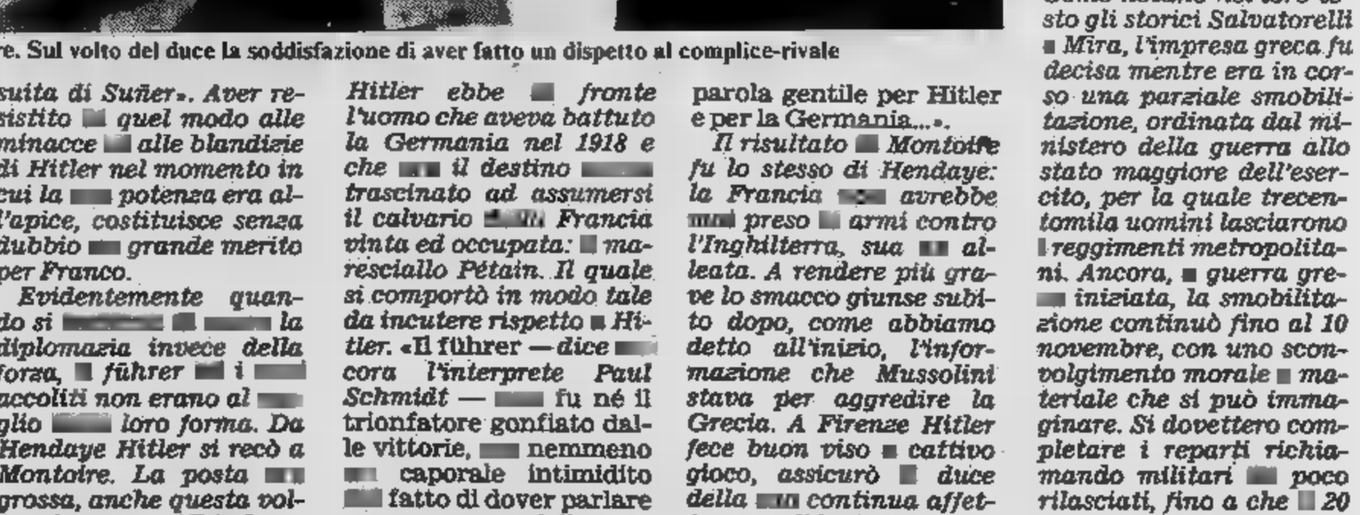

Parecchie ore di colloquio tra il Duce e il Fuhrer

Completa identità di vedute su tutte le questioni attuali

Le conversazioni si sono svolte alla presenza dei Ministri degli Esteri Ciano e Ribbentrop - Le vibranti dimostrazioni di Firenze ai due grandi Condottieri

L'Italia denuncia le violazioni elleniche della neutralità ed esige l'occupazione di punti strategici nel territorio greco

Per la guerra per la vittoria

IL COMUNICATO UFFICIALE

La Nota italiana ad Atene

Le nostre truppe non si presentano come nemiche del popolo greco e l'occupazione sarà temporanea Un'eventuale resistenza sarà piegata con le armi

Sui giornali italiani del 29 ottobre non si parla affatto dell'attacco già in corso sui monti di Albania

Sulle aspre montagne di confine, tra la neve e la bufera

Una campagna catastrofica

Le testimonianze straniere concordano: nulla da dire sul valore del soldato italiano, in quella dannata guerra che non aveva voluto e che lo portava a battersi contro un nemico con il quale non aveva mai avuto la minima divergenza (a parte il vecchio incidente di Gianina, del '23, che Mussolini strumentalizzò per una «esibizione di pseudo-forza). I soldati italiani si batterono dovunque molto bene, lottando contro i greci, contro il maltempo e sovente contro i propri comandi; meno bene, anzi sovente malissimo, si batterono invece i contingenti volontari albanesi, che si erano arruolati per un salario sperando in rapide promozioni, e che poi, visto come andavano le cose, se la squagliarono tornando a casa con il cavallo, i rifornimenti, spesso con le munizioni e le armi, che servirono per azioni di brigantaggio.

I giudizi stranieri concordano pure sulla preparazione e sulla condotta della guerra ad opera degli stati ed altissimi comandi: incompetenza, approssimazione, paure, servilismo si accumularono in una campagna che può essere considerata il punto più basso toccato dall'Italia nel corso della sua complicata storia. Che le cose dovessero andare male lo si vide subito, anche per l'ostilità del tempo, ma questa non era un'incognita: freddo, pioggia, neve, i torrenti trasformati in cataratte, tutto questo andava previsto, perché la linea a cavallo del confine tra Albania e Grecia subisce questa ondata di maltempo tutti gli anni, in autunno.

Le truppe italiane, in complesso 110 mila uomini, comprendono, oltre ai reparti incaricati di presidiare la costa, le divisioni *Siena, Ferrara, Parma, Piemonte, Venezia, Arezzo*, la divisione corazzata *Centauro* e la divisione alpina *Julia*. Questa era — possiamo dire — la punta di diamante dell'intero esercito in Albania, guidata da comandanti di prim'ordine e formata da uomini fortissimi, abituati a tutti i disagi e ad ubbidire in ogni circostanza. Alpini, insomma (della Julia ci occupiamo in altra pagina di questo inserto). All'alba del giorno 29 gli italiani varcano la frontiera. Le divisioni *Ferrara, Centauro* e *Siena* [illegible] lungo il litorale, dirette sulla conca di Gianina; la *Julia* punta a tappe forzate verso Metzovo. A Nord la *Piemonte* e la *Parma* si attestano a difesa della zona di Korcia.

Dal 28 al 30 ottobre gli italiani proseguono l'avanzata, e prosegue anche il maltempo. Il bollettino del giorno 31 annunzia con il solito trionfalismo che i nostri hanno raggiunto il fiume Kalamas, che il nemico si ritira, che la nostra aviazione bombarda il porto di Patrasso (la gente, con facile battuta, si chiede «quand'è che Mussolini deciderà ad andare a Patrasso»); colpisce la [illegible] Lepanto, fortificazioni, nodi stradali. In realtà l'offensiva si va esaurendo: con sorpresa generale, i greci non pensano affatto ad arrendersi, anzi battono sempre più tenacemente e [illegible] a mano che arretrano. Il [illegible] in burrasca impedisce un innocuo e facile sbarco italiano, che era stato previsto nell'isola di Corfù, vecchio obbiettivo mussoliniano, e che comunque non sarebbe servito a niente, proprio come [illegible] è servita a niente l'occupazione di Berbera e della [illegible] britannica.

Il primo novembre, un po' di sole. Ciano, che è a Tirana dal giorno 30, impaziente di effettuare qualche volo di guerra (scrive nel suo diario: «Tempo cattivo, non si vola», il che non concorda con i bollettini) riesce finalmente ad alzarsi con il suo apparecchio. Scrive: *«Ne approfitto per fare su Salonicco un bombardamento con i fiocchi»*, [illegible] se si tratta di una partita di caccia o di una gara sportiva. Il divertimento di Ciano deve essere guastato presto, poiché il conte prosegue: *«Al ritorno sono attaccato da caccia greca: tutto va bene e sono due di loro che cadono. Ma confesso — era la prima volta che subisco la caccia in coda — è una brutta sensazione»*.

Poi da Tirana torna in Italia. Comunque ha visto quanto basta per riferire al duce: *«Qui ci si lamenta dello Stato Maggiore, che non ha fatto quanto doveva per preparare l'azione. Badoglio è convinto che la questione greca sarebbe stata risolta al tavolo della pace ed agiva con questa pregiudiziale. Ciò che ha avuto come risultato una preparazione molto scadente»*.

Il 2 novembre il bollettino parla della valle del Kalamas e di puntate verso Gianina, intanto i greci hanno quasi completato la mobilitazione generale (16 divisioni e 8 brigate di fanteria) e non solo, ma — visto l'atteggiamento di assoluta neutralità attuato dai tradizionali nemici, che [illegible] la Bulgaria e la Turchia — possono spostare tutte le forze disponibili [illegible] fronte della Macedonia a quello dell'Epiro.

Il quattro novembre (che tristezza: è l'anniversario dell'armistizio vittorioso nella prima guerra mondiale) i greci passano decisamente al contrattacco. Sette divisioni greche aggrediscono di fianco ed a tergo la divisione *Julia*, puntano sulla conca di Corcia, travolgono le divisioni *Parma* e *Piemonte* e poi anche la *Venezia* ed *Arezzo*, fatte accorrere dal confine jugoslavo. Tutto lo schieramento italiano è in crisi, [illegible] per [illegible] aggirato, il disastro sarebbe totale se il nemico tagliasse la strada [illegible] Corcia-Perati. Mussolini, secondo Ciano, è «scontento di come vanno le cose»: inesorabilmente i nodi convulsi dalli creati dal fascismo vengono al pettine della Storia. Non potendo fare affluire nuovi contingenti, [illegible] armi, nuovi apparecchi, manda in Albania il gen. Soddu, che prima ai affianca, poi dovrà sostituire al comando supremo il gen. Visconti Prasca.

Intanto il dodici novembre, cioè al sedicesimo giorno della mobilitazione, il generale Papa[illegible] dell'esercito ellenico, può schierare sul fronte più di cento battaglioni di fanteria; contro [illegible] cinquanta battaglioni italiani.

Badoglio, capo di Stato Maggiore, è costretto a dimettersi. Lo sostituisce Cavallero. Si conserva il testo di un'interessante conversazione telefonica tra Cavallero e Mussolini, [illegible] novembre '40:

Cavallero: «Siamo stati costretti a ordinare il ripiegamento della Julia su Konitsa».

[illegible]: *«Non era possibile fare altrimenti?»*.

Cav.: «Impossibile, duce, [illegible] avevamo altra alternativa che evitare guai peggiori, anche perché i bombardamenti [illegible] nostre [illegible] proseguono».

Muss.: «E la caccia?».

Cav.: «Si comporta molto bene, [illegible] abbatte parecchi. Il nemico è favorito dalle condizioni atmosferiche e del terreno. La nostra situazione è abbastanza difficile; bisognerà restringere il fronte».

Muss.: «Bisogna arginare ad ogni costo!».

Dopo di questa imprecisa e superflua direttiva, i greci, incuranti delle disposizioni del duce, continuano ad avanzare. A Mentone, prima cittadina francese venendo dall'Italia, appaiono cartelli che avvertono: *«Qui è territorio francese. Greci, [illegible] avanzate oltre!»*. Il 18 novembre Hitler, che se ne intende, lamenta gli insuccessi italiani e dà una forte tirata d'orecchi a Ciano (non potendola dare a Mussolini) che ha chiamato a colloquio a Berchtesgaden. In novembre i greci occupano Corcia (catturando duemila uomini e quasi duecento pezzi d'artiglieria), Perati, Leskovikou, poi Santi Quaranta; toccano la [illegible] Ocrida, poi ancora Permeti. Solo la [illegible] mezzi corazzati e di artiglieria controcarro impedisce all'esercito di Papagos di buttare in mare l'esercito che l'ha aggredito. Una tragedia, che il popolo italiano [illegible] dimenticherà più e che verrà fatta risalire direttamente e giustamente a Mussolini.

Alpini della «Julia» avanzano faticosamente nel fango sotto il violento fuoco dell'artiglieria greca

Così viene decimata in pochi giorni la divisione alpina

Gloria e sangue per la Julia

L'ordine del giorno emanato dal generale Visconti Prasca per le operazioni affidate alla divisione Julia diceva: «L'azione ha lo scopo di imbottigliare le truppe greche nell'Epiro ed impedire l'afflusso di quelle della Tessaglia. I movimenti devono essere rapidissimi: la Julia deve provvedere soltanto a proteggersi durante la marcia; quando la coda di ognuno dei battaglioni sia sfilata in un determinato punto, dietro ad es- non deve rimanere che il vuoto. La divisione alpina Julia non guarda indietro e porta tutto sé, anche la sua fortuna».

Ed il comandante superiore delle truppe in Albania concludeva: «*Sono sicuro che Julia scriverà storia di una marcia nemico memorabile per i suoi tempi campionato*». Due settimane dopo queste espressioni di carattere romantico-sportivo as- un significato tragico. La Julia ha marciato rapidità voluta, poi si è trovata isolata ed è stata costretta a ripiegare. La marcia da campionato è diventata calvario sanguinoso, a individuare il quale bastano due nomi: il fiume Vojussa ed ponte di Perati.

Nella prima guerra mondiale gli alpini cantavano: «*Sul ponte bandiera ra...*». Ora i versi della triste canzone vengono modificati così: «*Sul ponte Perati - bandiera nera - l'è il lutto per gli alpini - che van sottoterra*». Ed ancora: «*Sui monti della Grecia - c'è Vojussa - col sangue degli alpini - s'è fatta rossa*».

La divisione Julia (8° reggimento alpini; 9° reggimento alpini; 3° reggimento artiglieria alpina; battaglione misto genio; 5° battaglio- volontari albanesi) comandanta dal generale Girotti. plesso 278 ufficiali; 8860 tra sottufficiali, graduati e truppa; 20 pezzi d'artiglieria da 75/13; 2320 muli. volontari albanesi sono circa quattrocento; alpini non fidano hanno ragione: sono elementi raccogliticci che si squaglieranno appena possibile, portando con le armi, le munizioni ed i cavalli che erano stati requisiti in gran fretta.

La marcia tempi record cui la Julia è destinata impone la rinuncia alle carrette, alle cucine ed alle mense; tutto il bagaglio viene lasciato alle basi partenza; si portano soltanto viveri, munizioni e scarso materiale sanitario. prevede che l'occupazione di Metzovo essere effettuata in cinque giorni. Ogni soldato reca con sé quattro razioni di viveri a secco, due razioni di viveri conforto, due razioni di tabacco, una giornata di viveri ordinari. I muli portano cinque di foraggio. Gli artiglieri, secondo la buona tradizione, mettono zaino, oltre pochi viveri, proiettile. Dovrebbero con sé loro fortuna», come ha detto il gen. Visconti Prasca, ma — come chiosa lo storico gen. Rasero nel suo «Alpini della Julia» — «la fortuna aiuta gli audaci, non può certo aiutare i temerari o le vittime dell'incoscienza altrui».

Nella notte tra ed il 28 ottobre si piogge torrenziali. Mus- non l'aveva previsto, o forse pensava che le che portano dall'Albania verso fossero grandi autostrade asfaltate. All'alba del divisione Julia inizia operazioni, travolgendo i posti di frontiera nemici. Il primo caduto della guerra di Grecia è un alpino della Julia, il friulano Giovanni Vallar, che solo va all'assalto casermetta confine viene ucciso da fucilata a bruciapelo.

Sulle vette e sui colli montani nevica; fondo valle i fiumi diventano valanghe d'acqua, travolgono ponti e passerelle; le mulattiere, sono torrenti fangosi. Il gen. Visconti Prasca comunica che «le nostre truppe procedono molto entusiasmo oltre frontiera»; in realtà alpini co- possono, con i muli che affondano nel fango fino al ventre, le artiglierie che stentano seguire.

Ai primi di novembre, i volontari albanesi si rivoltano: una divisione italiana deve disarmare e inviare nelle retrovie seimila albanesi. Continua piovere e la Julia prosegue l'avanzata, lasciando vuoto dietro di sé, secondo gli ordini. Lascia anche morti

Soldati italiani caduti e insepolti nella battaglia di quota 1615

e feriti, perché la reazione greca, all'inizio, si sempre più consistente a che le «fiamme verdi» I viveri cominciano a scarseggiare, si attendono rifornimenti dal cielo, ma questi arrivano, anche perché le impediscono i voli. Alla del giorno 3 novembre, pattuglie di punta arrivano a Vovousa, tra le gole del Pinto, una tappa marcia da Metzovo: è il punto più avanzato — settanta chilometri — raggiunto dalla Julia. Ed è anche il punto più avanzato raggiunto dall'intero esercito italiano, fino a quando l'intervento tedesco demolirà la Grecia.

altri reparti non hanno seguito l'avanzata della Julia; gen. Girotti comunica co- superiore: «Nemico est tergo, sul fianco avanti. Aerei nemici sorvolano et agiscono giornalmente sui nostri reparti». Ora alpini, artiglieri e genieri sen- viveri tre giorni; i più fortunati mangiano razioni energon (impasto di carrube e fave) che sarebbero destinate ai muli; i quali, loro volta, crollano rie- più a portare i «pezzi». Alla sera del giorno cinque i greci passano all'offensiva e la Julia ripiegamento, battendosi metro per metro, cedendo ter- quando non può farne meno, abbarbicandosi ogni roccia, ad ogni anfratto. Turbini di neve avvolgono i reparti. E' un calvario. I feriti si trascinano possono, i muli sfiniti cadono ogni passo; ai lati dei sentieri melmosi giacciono carogne di animali; il freddo è terribile, ogni guado di torrente un'impresa quasi impossibile. I greci incalzano, il ripiegamento avviene sotto fuoco intensissimo. Le forze italiane, quelle che Mussolini ha sbandierato pe due decenni, dove sono? Mancano rifornimenti, manca il supporto dell'artiglieria, tutto. Si ha quasi la paradossale impressione — ha scritto Giulio Bedeschi — «che i nostri vertici politici e militari abbiano condotto loro forsennata guerra contro il italiano»; così la Julia «tenta di rimediare, prezzo di un centuplicato sacrificio personale dei combattenti, all'insipienza degli alti responsabili tale entrata in guerra».

Mussolini affianca Visconti Prasca il gen. Soddu, che dice collega: («la frase storica- documentata): «Vedrai lavorerebene insieme. Diventeremo e due comandanti di armata e poi marescialli d'Italia». In una tragedia così spaventosa, i due massimi responsabili dell'attuazione delle direttive del duce pensavano alla rapida carriera.

Il giorno 12 novembre la Julia, o quanto ne resta, riesce a concentrarsi Premeti, in Albania, dopo di aver passato il ponte di Perati (questo verrà fatto saltare poi dagli italiani giorno 21 novembre). Le sue perdite state doppie quelle degli reparti, che non avevano avuto i micidiali ordini di fare in fretta. L'avanzata ed il ripiegamento sono co- 49 ufficiali 1 uomini di truppa.

Il giorno 12 il gen. Soddu visita quella «divisio- miracolo» e domanda quanto tempo occorre per rimetterla in sesto. Il gen. Girotti chiede 15 giorni, il gen. Soddu promette concedere un di riposo. Ma la «naja», che gli alpini conoscono perfettamente, sempre la solita: il giorno dopo Julia riceve il contrordine e deve riportarsi in linea al più presto. Il 14 la ritroviamo schierata nella zona di Konitza. Mussolini fa pervenire il saluto «granitici alpini»; agli alpini, dei complimenti del duce importa assolutamente nulla, continuano battersi perché questo è loro dovere.

Alpini di vedetta tra due alte muragile di neve

Il gen. Papagos

L'uomo che, a capo dell'esercito greco, respinse l'invasione degli e punto travolgerli Albania, è Alessandro Papagos, na- morto Uscito dalla prima guerra mondiale con il grado colonnello, fu della Guerra nel '35, poi capo di maggiore dal '36 al '40, sotto il go- di autentico sotto vesti parlamentari.

Previde l'offensiva italiana e dispose per tempo i piani contrattacco, eccezionale. quando fu at- anche dai portato Germania, vi fino Rientrato patria, fu incaricato di respingere al là delle frontiere le truppe muniste Markos. Terminò la carriera come nel '52.

Incredibili episodi nella guerra che doveva essere facile

Carri armati senza munizioni

La guerra contro la Grecia avrebbe dovuto essere passeggiata trionfale, belle ragazze che gettano fiori alle finestre soldatini in gonnella che scappano tutta velocità. Non fu esattamente così, e l'esercito italiano fu costretto a correre ai ripari puntando tutto sull'improvvisazione, una dote che — secondo qualcuno — è parte brillante del carattere nazionale, mentre invece serve soltanto a nascondere pigrizia pressapochismo: fattori piuttosto dannosi in una guerra. Perciò furono spediti in Albania anche carri armati che stati concepiti unicamente per la lotta nel deserto, contro i corazzati inglesi. I carri armati pesanti italiani, che avrebbero dovuto correre veloci sulla sabbia rovente, si trovarono impegnati su mulattiere impervie, tra gole selvagge, che toglievano ogni libertà di movimento. Spesso, bloccati dal fango, si trasformarono in fortini roventi, cui le granate greche si accanivano, fino a farli saltare.

I manuali di tattica prescrivevano: «Fuoco, movimento ed urto. Addosso al nemico fino stritolarlo. Anche se le sono verticali non troppo resistenti, che importa! La potenza del sta nel fuoco nella manovrabilità. Le eventuali soste devono essere dinamiche, cioè compiute soltanto per lasciarsi superare altri carri saettanti fuoco. Carro fermo, carro morto. Il primo che spara vince. Se il nemico vi batte sul tempo, siete presto messi fuori combattimento!».

Insegnamenti che forse potevano andare bene con il piccolo e veloce L3 (del quale parliamo dettagliatamente in altra parte di questo inserto) comunemente chiamato, per le ridotte proporzioni e l'esiguità lamiera «scatola di sardine», che comunque il difetto saltare per aria quando veniva centrato il serbatoio del carburante. Di lì nata l'insegna dei carristi: «fiamme rosse» (il distintivo sul bavero appunto in rosso su fondo blu), nonché la che diceva: «Le fiamme rosse color del sangue / il nostro battaglione il più forte / avanti sempre avanti andiam / con i nostri carri della morte / piloti e capicarro siamo / vincere morire, lo giuriamo».

Ai primi di novembre i battaglioni carristi che si apprestano a partire per la Libia Napoli, ricevettero l'ordine di concentrarsi invece Brindisi, per andare in Albania. Avrebbero portato con sé non più il veloce e fragile L3 d'assalto, il pesante M13: finalmente buona notizia.

L'M13 pesava tonnellate; era armato con pezzo da 47/32 e quattro mitragliatrici Breda da Dotazione: 104 colpi di cannone e tremila colpi per la Breda. La corazza andava dai 40 ai 30 mm; poteva raggiungere una velocità di 30 chilometri all'ora ed era operato da quattro uomini. La capacità di fuoco era eccellente: il proiettile del cannone era in grado di perforare una corazza un chilometro di distanza. Grave invece la della radio; frequenti noie meccaniche, in modo particolare l'inclinazione coppa dell'olio spaccarsi al minimo urto. Tutto sommato però un buon carro, di cui, nell'intero conflitto, furono costruiti impiegati duemila esemplari.

Ma, sbarcati a Durazzo, i carristi fecero subito la conoscenza della disinvolta organizzazione vigente: furono costretti dormire dentro il loro mezzo, in quattro. L'ufficiale era favorito, in quanto aveva posto dove poteva stendere le gambe. Poi trascorse alcune settimana nel pantano, in attesa dell'arrivo degli autocarri dell'officina di battaglione.

Solo giorno novembre, quando i greci minacciano di dilagare, i reparti degli M13 serrano verso l'Epiro, raggiungono Elbasan, e qui constatano di praticamente paralizzati: i carri si impantanano nelle mulattiere, intransitabili anche dai muli. I bersaglieri, in prima linea, sono senza munizioni: hanno ricevuto quelle per l'immortale fucile '91 anziché quelle per mitragliatrice Breda 38. Con la solita «geniale improvvisazione» si tolgono questi caricatori ai carri si mandano ai bersaglieri. I carri armati restano senza munizioni; i comandanti devono arrangiarsi, scoprono un deposito di lubrificanti in cui, misteriosamente, ci anche i nastri carichi per la Breda e se ne impossessano.

Citiamo l'episodio per dimostrare che regnava nelle retrovie italiane. E per confermare che i combattenti animati autentico spirito militare. I carri M13 diedero poi un supporto magnifico alle nostre truppe che si ritiravano, sacrificandosi nella battaglia Klisura (gennaio '41), poi all'assalto della «quota ra» (marzo '41), in un allucinante ambiente di tragedia e massacro; infine nella piana di Scutari dove potevano trovare finalmente terreno più adatto ai loro mezzi. ormai la terribile guerra in Grecia era alla fine.

Donne greche portano munizioni al fronte. Manifesto propagandistico dell'epoca

Alla morte Badoglio commentò: «Si ucciso con la mano destra di Kesselring»

Il gen. Ugo Cavallero

Dimissionato Badoglio, Mussolini scelse Cavallero come capo di stato maggiore generale il 30 novembre '40, nominandolo poi, un dopo, comandante delle forze armate in Albania.

Ugo Cavallero era nato Casale Monferrato nel 1880. Partecipò alla prima guerra mondiale; nel dicembre '18, a soli trentott'anni era generale. A partire dal fu presidente dell'Ansaldo Genova Cornigliano. Rientrò nell'esercito nel '36; dal dicembre '37 fu comandante in capo delle forze italiane in Africa orientale.

Esaurita la campagna di Grecia grazie all'intervento tedesco, Cavallero fu ripetutamente in Africa settentrionale per coordinare collaborazione italiana alle puntate offensive di Rommel. All'inizio del '43 declinò rapidamente nei favori di Mussolini e fu sostituito dal gen. Ambrosio.

Arrestato il luglio e chiuso Forte Boccea, fu liberato dai tedeschi l'otto settembre. Venne invitato da Kesserling ad assumere un comando in collaborazione i tedeschi. La fine rimane avvolta dal mistero. settembre '43 fu rinvenuto a Frascati il suo cadavere, con colpo nella Badoglio commentò: «Cavallero si è ucciso con la mano destra di Kesserling».

Contrattacco italiano. Il terreno è costellato di caduti, che per il momento non possono essere sepolti

Così scrivevano i soldati che si battevano strenuamente

La radura era piena di morti

Giulio [illegible] raccolto per l'editore Mursia una testimonianza tragica [illegible] zionante: i racconti di quanti hanno partecipato alla campagna, sotto il titolo: «Fronte greco-albanese: c'ero anch'io». Ne pubblichiamo alcune pagine, che documentano [illegible] le sofferenze e l'eroismo [illegible] nostri soldati.

Così sulla «Domenica del Corriere» [illegible] tavola [illegible] Achille Beltrame simboleggia la battaglia in [illegible] sui monti albanesi

Una lunga colonna di autocarri ci portò velocemente verso Coritza, dove l'artiglieria greca batteva con violenza la periferia. Sotto i continui colpi di artiglieria [illegible] mortai saltammo dagli autocarri e ci avviammo quasi di [illegible] verso il fronte. Senza armi pesanti, rimaste a Durazzo con le salmerie, senza munizioni di scorta [illegible] senza viveri, rimasti in coda alla colonna di autocarri messi fuori uso.

Avvolti, in cima al pendio, da una fitta nebbia, non ci rendemmo esattamente conto di dove fossero i greci. Ma ben presto si fecero vivi. Fatti segno, durante una leggera schiarita, ad una nutrita scarica di fucileria e [illegible] diversi colpi di mortaio, potemmo reagire solo con pochi colpi di fucile e qualche bomba [illegible] mano.

Dopo pochi giorni iniziò il nostro penoso ripiegamento.

Questo, che avvenne dapprima con tempo accettabile e con scorta di viveri [illegible] munizioni, per l'improvviso cambiamento del clima e la mancanza assoluta di rifornimenti si dimostrò quasi disastroso. In Italia ci avevano detto che in Albania non faceva freddo, non nevicava. Infatti il freddo intenso, la neve e le giornate [illegible] tormenta erano frutto della nostra fantasia... Quante volte abbiamo dovuto abbandonare i muli e trasferire il carico sulle spalle degli alpini!

Durante [illegible] prevista sosta di alcuni giorni, nei pressi del Devoli, per frenare l'avanzata greca [illegible] permettere al reggimento di riorganizzarsi su nuove posizioni, incominciammo ad avere le prime perdite per congelamento. La dissenteria era all'ordine del giorno. Le munizioni non arrivavano, così si cercava di sparare [illegible] colpo sicuro. Per la mancanza di viveri [illegible] ricorreva ai buchi della cinghia dei pantaloni!

Finalmente dopo alcuni giorni arrivarono munizioni [illegible] scatolette di carne. Le munizioni erano per mitragliatore Breda, mentre noi avevamo in dotazione le Fiat, e [illegible] casse di scatolette sigillate (in numero preciso rispetto alla forza) [illegible] contenevano alcune vuote.

I collegamenti con gli altri reparti del reggimento davano poca garanzia: per rintracciare la sussisten- [illegible] impiegai, con un gruppo di conducenti, una notte e [illegible] giorno di continuo cammino. Con gioia di tutti ritornammo con viveri e munizioni e quello che più [illegible] felici gli alpini fu il ricevere cognac [illegible] anice.

Sottotenente Ambrogio Gromme
46ª Compagnia, Battaglione Tirano
5° Reggimento Alpini

★ ★

I bersaglieri del I Plotone, baionetta in canna, imboccano di corsa la larga mulattiera che, con dolce declivio, conduce sulla quota della 5ª. A metà percor- [illegible] vedono [illegible] capitano Fraticelli, con il cranio aperto da una vasta ferita [illegible] gli occhi vitrei, portato a braccia da quattro bersaglieri.

A quella vista I bersaglieri, con il sottotenente Mazzacurati in testa, accelerano la loro corsa e, giunti sulla quota, si gettano sul fianco destro dei greci. La mischia diventa feroce, si colpisce con la baionetta, si spara, i moschetti con le baionette spezzate, impugnati per la canna rovente, vengono usati come clave, il bersagliere Lodi impugna il fucile mitragliatore per il manicotto di protezione e si fa largo tra i greci [illegible] colpi di calcio di mitragliatore. Il nemico di fronte [illegible] quelle furie scatenate comincia a tentennare. I superstiti della 5ª Compagnia, guidati dagli unici ufficiali rimasti in piedi, i sottotenenti Aldo Bonella e Stifelio Marsili, anche loro si battono strenuamente. Finalmente i greci ripiegano sulle posizioni di partenza, precisamente dentro la boscaglia. Vediamo sul terreno parecchi albanesi: i famosi «zucchetti bianchi», che hanno pagato con la vita il tradimento consumato ai nostri danni.

La quota dell 5ª Compagnia è stata mantenuta; [illegible] a quale prezzo? Tutta la radura [illegible] disseminata di cadaveri; i feriti si cerca di portarli in salvo, ma il compito è reso difficile e pericoloso dalle intense raffiche delle armi automatiche greche che battono incessantemente il terreno scoperto. I bersaglieri superstiti, riparati nelle piccole cunette e dietro muretti a secco tirati [illegible] frettolosamente, rispondono efficacemente al fuoco nemico. Per ora la situazione è quasi stabilizzata.

Sergente Mario Zucchetti
4° Battaglione 2° Reggimento Bersaglieri

★ ★

E le lacrime del Natale 1940?
Che disperazione, che dramma!

Sommersi in un mare di neve alta due metri, nelle vicinanze di Kukori, dove da poco eravamo stati dislocati, i cui tetti delle case sporgevano di poco sopra [illegible] manto nevoso, isolati da ogni base di rifornimento per le disastrose nevicate della vigilia [illegible] dell'antivigilia, che avevano interrotto ogni collegamento con il grosso del reggimento, per il giorno [illegible] Natale mangiammo farina di granoturco, cruda, scagliosa [illegible] ammuffita, impastata con acqua e neve, che l'instancabile, roccioso Sanmartini, sempre in [illegible] di [illegible] giaria», [illegible] un cane da tartufi, aveva rintracciata in una casupola abbandonata e [illegible] diroccata.

Sanmartini, per andare in giro a fare le sue... ispezioni, calzava le mie scarpe che erano le migliori della tenda poiché le sue [illegible] ormai sfondate e inservibili. Certo, non gli andavano alla perfezione, ma tra [illegible] imprecazione e l'altra riusciva [illegible] infilarsele ed a camminare [illegible] bell'e meglio.

Dopo l'impasto [illegible] freddo della farina e la sua suddivisione in gialle polpette, parsimoniosamente riscaldate tra il palmo delle mani, demmo inizio al pranzo di Natale in una atmosfera di angoscia che nemmeno la fausta ricorrenza aveva potuto dissipare.

Fante Adolfo Bandiera
50° Reggimento Fanteria, Divisione Parma

«Lassù sui monti dove prosegue l'avanzata»

...e così scrivevano gli inviati

(Da uno dei nostri inviati)

Dal fronte albanese,
7 novembre 1940

Giornata circonfusa di un sole sfolgorante; nelle piccole case di campagna, nei borghi rurali, la vita continua tranquilla [illegible] [illegible] nulla [illegible] nuovo fosse accaduto. I contadini accudiscono ai lavori dei campi [illegible] [illegible] alzano la testa neppure [illegible] rombo delle cannonate. La guerra si trova solo sulle grandi arterie [illegible] nelle infinite distese del cielo. Non ha invaso la campagna, sicché la raccolta del granoturco ormai prossima alla fine [illegible] la [illegible] della vigna, prima della imminente raccolta, hanno il loro tranquillo svolgimento da parte dei contadini.

Sulle strade è tutt'altra cosa. [illegible] grigio-verde [illegible] l'assoluto padrone di tutte le arterie invase da autocarri, da carrette a motore o trainate da cavalli, da lunghe teorie di muletti, carichi di ogni ben [illegible] Dio. Sono soldati che vanno [illegible] vengono: a piedi, in bicicletta, in motocicletta; reparti che si spostano da un punto all'altro; saluti [illegible] commilitoni tra fanti di ieri [illegible] di oggi, poiché nella mas- [illegible] si trovano soldati di tutte le guerre, anche [illegible] la maggioranza è composta di ragazzi che hanno visto [illegible] vedranno il fuoco per la prima volta.

In queste giornate quelli che hanno lavorato [illegible] soste sono i [illegible] vizi, tutti i servizi, [illegible] quelli del munizionamento agli altri del vettovagliamento, dei rifornimenti [illegible] ogni genere per le macchine [illegible] i quadrupedi, della posta, dei generi [illegible] conforto, viveri, foraggi, carburanti. So- [illegible] stracarichi questi autocarri, che in ogni ora del giorno e [illegible] notte sono avviati sempre più avanti, lassù, su quei monti ove prosegue l'avanzata.

Chi non ha vissuto, come noi viviamo da molti giorni, la vita dei nostri soldati di prima schiera, [illegible] ha neppure la più lontana idea dello spirito aggressivo di queste [illegible] stre truppe dal morale elevatissimo [illegible] solo nei momenti d'azione, ma anche quando si tratta [illegible] dover sopportare fatiche immani per l'apprestamento delle opere difensive da costruire sotto il fuoco del nemico. E, sia che si tratti [illegible] approntare trincee o piazzuole per batterie di ogni calibro, sia che si debba gettare un ponte fra due sponde di un fiume dove avevano trasportato a braccia, [illegible] volte per chilometri [illegible] su erte ripidissime, i pesanti barconi dei pontieri, ogni fatica viene compiuta con letizia sotto la guida degli ufficiali [illegible] spessissimo alla presenza dei comandanti di grandi unità che vivono la vita dei loro soldati.

Presto i monti [illegible] le valli si popoleranno [illegible] migliaia di combattenti lanciati alla conquista di quelle posizioni nemiche che oggi [illegible] raggiunte solo dai proiettili dei grossi calibri delle nostre batterie.

Piero Busatti

Un avvenimento decisivo per i destini del mondo intero

Usa: rielezione di Roosevelt

Mentre Hitler e i suoi generali si accanivano contro l'Inghilterra, continuando il bombardamento [illegible] Londra [illegible] estendendolo ad altre importanti città, soprattutto industriali, del Regno Unito, Churchill confidava nel giorno in cui gli Stati Uniti, rompendo ogni indugio, [illegible] rebbero entrati direttamente nel conflitto, con tutto [illegible] formidabile peso del loro esercito [illegible] di una potenza industriale che non aveva l'uguale nel mondo.

In America gli «isolazionisti», coloro cioè che [illegible] oggi costituisco[illegible] una minoranza che tuttavia [illegible] fa sentire, proclamavano che [illegible] guerra era una questione particolare dell'Europa e che gli europei dovevano sbrigarsela da soli. Le elezioni americane rendevano tutto più difficile anche se i due maggiori candidati, Franklin Delano Roosevelt [illegible] Wendell Willkie, non manifestavano esitazioni sull'urgenza di aiutare in tutti i modi possibili le democrazie europee. Il tema [illegible] affrontato [illegible] che nella campagna elettorale, sia pure con accenni spesso velati, timorosi come [illegible] i candidati americani, davanti [illegible] [illegible] elettorato composto per lo più [illegible] immigrati, di perdere migliaia di voti o per un motivo o per l'altro. Gli ebrei avrebbe[illegible] giudicato positivamente un intervento americano [illegible] guerra, ma gli irlandesi? E gli americani [illegible] origine [illegible] o tedesca? [illegible] interrogativi che pesavano sulla battaglia elettorale.

Churchill [illegible] poteva pronunciarsi, [illegible] — [illegible] lo [illegible] subito dopo, a elezioni concluse — confidava ardentemente in una rielezione [illegible] Roosevelt, nel rinnnovo cioè del suo mandato presidenziale. L'*ex marinaio*, come si firmava Churchill nelle [illegible] lettere [illegible] Roosevelt, in ricordo della propria permanenza all'Ammiragliato, [illegible] in Roosevelt un amico [illegible] cui poteva confidarsi in ogni momento, con franchezza [illegible] [illegible] la certezza [illegible] essere sempre compreso.

Ancora il 2 novembre, alla vigilia delle elezioni, Roosevelt disse: «*La nostra politica è di fornire tutti gli aiuti concreti possibili alle nazioni che tuttora resistono all'aggressione oltre l'Atlantico e oltre il Pacifico*». Wendell Willkie in quello stesso giorno, prendendo la parola in un grande comizio al Madison Square Garden, riconfermò: «*Noi tutti, repubblicani, democratici, indipendenti, crediamo nella necessità [illegible] aiutare l'eroico popolo britannico. Dobbiamo mettere a sua disposizione i prodotti della nostra industria*».

Londra — e soprattutto Churchill — attendeva dunque con ansia il responso elettorale. Churchill ha [illegible] scritto nei suoi [illegible] e quindi [illegible] storia [illegible] seconda guerra mondiale: «*... da Dunkerque in poi non avevo mai [illegible] tito [illegible] simile tensione. [illegible] con sollievo indescrivibile che appresi [illegible] notizia della rielezione [illegible] Presidente Roosevelt*». [illegible] gli mandò subito un calorosissimo messaggio [illegible] congratulazioni.

Avevano votato circa 50 milioni di americani. Roosevelt ottenne [illegible] voti elettorali [illegible] [illegible] Stati della Confederazione, lasciandone al suo avversario appena 82, di [illegible] Stati. Il presidente ottenne quindi il 54,7 per cento dei voti (27.243.000) contro il [illegible] (22.305.000) di Willkie.

Roosevelt confermò le promesse e le aspettative degli inglesi [illegible] fecé qual[illegible] [illegible] più, originale e imprevedibile. Infatti sussisteva per la Gran Bretagna il grave problema [illegible] [illegible] pagare in dollari [illegible] con riserve au[illegible] [illegible] aiuti americani. Churchill inviò [illegible] presi[illegible] rieletto una lunga lettera, esponendo minuziosamente ogni aspetto della situazione. Roosevelt vi riflettè sopra, pensando particolarmente al modo in cui superare le resistenze che [illegible] certo avrebbe incontrato nel Congresso, ossia nel parlamento degli [illegible] Uniti. Poi ebbe [illegible] trovata [illegible] e propose la cosiddetta legge «Affitti e prestiti». Le navi, il materiale bellico, potevano essere «imprestati» [illegible] Gran Bretagna [illegible] [illegible] quando fosse durato lo stato di emergenza. Il futuro presidente, Harry Truman, [illegible] [illegible] dire allora: «*La storia della legge "Affitti e prestiti" è [illegible] [illegible] genio [illegible] Franklin Delano Roosevelt. [illegible] presidente riesce a ottenere dal Congresso l'approvazione di un prestito [illegible] paesi stranieri di 42 [illegible] netti di dollari [illegible] [illegible] stessa facilità [illegible] cui potrebbe volare sulla Luna, anche nel caso che [illegible] posta sia [illegible] guerra [illegible] vincere. Mà [illegible] [illegible] legge "Affitti e prestiti", Roosevelt raggiunge [illegible] scopo*».

Non [illegible] mai stato ben chiaro se il presidente volesse entrare in guerra ma non desiderasse fare le prima mossa; insomma, [illegible] voleva essere lui [illegible] dichiararla. Quando poi il Giappone l'8 dicembre del 1941 attaccò e semidistrusse [illegible] flotta americana [illegible] Pearl Harbor, tutto fu risolto. [illegible] allora [illegible] fu tolta ogni esitazione. Per adesso — nel 1940— [illegible] la nuova legge era già garantito l'afflusso costante di ogni aiuto verso [illegible] isole britanniche, ed era il meglio che [illegible] potesse attendere [illegible] quelle circostanze.

La rielezione [illegible] Roosevelt fu [illegible] delusione per [illegible] [illegible] colpo [illegible] sorpresa per Mussolini, che evidentemente conosceva gli americani come [illegible] etruschi, cioè quasi niente. Era convinto, [illegible] lo di[illegible] parlandone con i gerarchi, che mai Roosevelt sarebbe [illegible] rieletto: «*Nella storia non si è mai visto un popolo* — affermava — *retto da [illegible] paralitico. [illegible] sono avuti re calvi, re grossi, re [illegible] e magari stupidi, [illegible] mai [illegible] che per andare al gabinetto, [illegible] bagno o [illegible] tavola, avessero bisogno di [illegible] retti da altri uomini*».

Un giudizio sprezzante, soprattutto una frase stolta che conferma, oltre [illegible] resto, anche la scarsa [illegible] storia di Mussolini. In ogni caso, quel «paralitico», che purtroppo non avrebbe avuto la fortuna e la gioia di vedere il giorno della vittoria, poiché sarebbe morto, poco prima, lasciando la Casa Bianca nelle mani [illegible] Truman, avrebbe [illegible] all'Asse prima molto filo da torcere, poi [illegible] colpo mortale.

Su tutti i mezzi pubblici italiani gli attivisti fascisti appesero cartelli a colori con il volto sorridente [illegible] Roosevelt che lasciava [illegible] sull'Europa una pioggia di bombe. La scritta-commento diceva: [illegible] [illegible] [illegible] *sue virtù, [illegible] [illegible] sorriso*».

[illegible] Londra la folla si portò davanti all'ambasciata degli [illegible] Uniti, dove [illegible] è eretto un grande monumento in onore [illegible] FDR (come veniva familiarmente indicato Roosevelt) e inneggiò [illegible] lungo al presidente. Bandiere [illegible] stelle [illegible] strisce furono appese alle finestre inglesi accanto alla *Union Jack*. [illegible] sentiva nell'aria, come scrissero i giornali britannici dell'e[illegible] che «*John Bull non è più solo. Lo zio Sam sta arrivando...*» John Bull è [illegible] sempre il simbolo dell'Inghilterra e [illegible] Zio Sam è [illegible] personaggio che raffigura l'America.

Franklin [illegible] Roosevelt, [illegible] grande presidente, [illegible] suo tavolo di lavoro

Con la loro formidabile produzione, gli Stati Uniti divennero l'«arsenale [illegible] democrazie»

Quattro volte presidente

Franklin Delano Roosevelt [illegible] il 30 gen[illegible] [illegible] a New' York. Entrò nella vita politica nel [illegible] e [illegible] presto senatore nel partito [illegible] mocratico. Nel 1920, bat[illegible] [illegible] per la vicepresidenza, si diede all'avvocatura; [illegible] 1921 [illegible] colpito da [illegible] grave attacco di poliomielite; con una formidabile vo[illegible] riuscì a riottenere, ma [illegible] parzialmente, l'uso delle gambe. Nel [illegible] [illegible] nel '30 [illegible] [illegible] governatore di New York. [illegible] '32 vinse la lotta per [illegible] presidenza degli Stati Uniti battendo Herbert Hoover.

[illegible] rapidamente il [illegible] progetto «New Deal» destinato [illegible] battere l'inflazione e [illegible] [illegible] le condizioni [illegible] [illegible] rapida ripresa [illegible] l'economia [illegible] in crisi (sva[illegible] il [illegible] [illegible] per cento). I risultati giun[illegible] in tempo utile per assicurargli la rielezione nel '36, quando superò il [illegible] [illegible] in [illegible] gli Stati meno due.

[illegible] [illegible] [illegible] lungo per impedire lo scoppio della guerra mondiale; nell'ottobre '39 emendò il «Neutrality Act» introducendo la formula «cash [illegible] carry», che permetteva la vendita [illegible] [illegible] [illegible] nazioni com[illegible] Nel 1940, [illegible] trionfalmente rieletto per la terza volta. Nel di[illegible] '41 l'America [illegible] [illegible] [illegible] giapponesi avevano attaccato Pearl Harbour, [illegible] data che resterà immortale nella sua infamia».

[illegible] il Paese [illegible] guer[illegible] [illegible] polso fermissimo, incontrò diverse volte Churchill, De Gaulle, Stalin. Nel '44, [illegible] unico, fu [illegible] per [illegible] quarta volta. Andò all'incontro di [illegible] in condizioni di salute disastrose. Morì improvvi[illegible] il [illegible] aprile [illegible]

Il più spaventoso attacco della Luftwaffe sull'Inghilterra

Così fu cancellata Coventry

Coventry oggi non può dirsi una «bella città». E' [illegible] città rifatta, quasi interamente ricostruita, risorta [illegible] cumulo di rovine. E' da questa catastrofe della seconda guerra mondiale che nacque [illegible] parola Coventrizzare, che significa annullare, ridurre in polvere, cancellare [illegible] centro urbano dalla faccia [illegible] terra.

Il feldmaresciallo nazista Goering, processato poi [illegible] Norimberga tra i criminali [illegible] guerra e che sfuggì alla forca avvelenandosi con il cianuro, definì la distruzione to[illegible] di Coventry un autentico «capolavoro dell'aviazione germanica». Fu soltanto un'infamia che, quando i tempi lo consentirono, attirò analoghe rappresaglie sulle città tedesche che, come Dresda, [illegible] pagarono lo scotto ad altissimo prezzo.

I tedeschi si resero conto ad un certo punto che devastare soltanto Lon[illegible] non bastava [illegible] appuntarono [illegible] loro attenzione e gli attacchi anche s[illegible] altre città delle isole britanniche. Coventry fu l'obiettivo prescelto per l'incursione del [illegible] novembre 1940. Goering aveva studiato il proble[illegible] concludendo che [illegible] città di provincia, molto [illegible] estesa di Londra, [illegible] più facile da demolire con risultati pratici e psicologici di indubbio effetto.

L'attacco ebbe inizio nel cuore della notte. L'alba che [illegible] giorno 15 era [illegible] cupa, lugubre, da un immenso polvero[illegible] che s'alzava dalla distesa [illegible] macerie. Oltre 500 aerei nazisti avevano bombardato [illegible] tappeto Coventry [illegible] preciso intento [illegible] il massimo della distruzione e dei morti. Seicento tonnellate [illegible] esplosivo venero rovesciate sulla città, colta [illegible] sorpresa, in [illegible] pioggia incessante di spezzoni incendiari che resero l'aria satura [illegible] fosforo. Ciò che non crollava [illegible] ardeva in uno scenario che i superstiti oggi ricordano [illegible] [illegible] incu[illegible] atroce.

Il centro della città fu sbriciolato: case, edifici pubblici, chiese, stazione, tutto eliminato [illegible] [illegible] bombardieri che si susseguivano seminando bombe sui quar[illegible] già colpiti, rendendo [illegible] qualsiasi tentativo [illegible] salvezza, di reazione. Niente più acqua, pompieri travolti dai muri che crollavano, ambulanze disfatte, schiacciate [illegible] fra i mattoni. Feriti, disperati che urlavano invocando i congiunti sepolti vivi nelle [illegible] I morti furono oltre [illegible] Quasi tre volte superiore [illegible] numero dei feriti, dei mutilati; notevole nel primo bilancio la massa dei dispersi, molti [illegible] quali trovati in seguito: erravano, fuori [illegible] senno, domandandosi che cosa fosse avvenuto.

Il folle ministro della propaganda [illegible] Reich, Goebbels (che doveva poi suicidarsi nel bunker di Berlino insieme [illegible] Hitler) proclamò trionfante alla radio: «E' solo l'inizio. Ci prepariamo a "coventrizzare" decine [illegible] altre città. Tutta l'Inghilterra sarà ridotta in cenere». [illegible] *futura possibilità di rappresaglia sul territorio Goebbels [illegible] pen[illegible]*

Churchill annota nella [illegible] storia [illegible] guerra, rendendo omaggio al coraggio di Coventry: «Tuttavia le importantissime fabbriche di mo[illegible] d'aviazione non fu[illegible] paralizzate; né [illegible] popolazione, fino a quel giorno vergine di bombardamenti, sospese la propria attività. In meno di una settimana [illegible] comitato di ricostruzione d'emergenza operò miracoli nel ripristinare [illegible] vita della città».

La cattedrale di Coventry distrutta. In alto, un manifesto di Boccasile inneggia alla fine di Londra

Il 15 novembre [illegible] tedeschi tornarono [illegible] attaccare Londra, poi rovesciarono il loro inferno [illegible] fuoco [illegible] Birmingham: ottocento morti.

Dice ancora Churchill: «Quando mi recai a Coventry, [illegible] giorno o due dopo, per visitarne le fabbriche e rendermi personalmente conto dell'accaduto, si verificò un episodio, per [illegible] quanto mai lusinghiero. Era l'ora del pasto [illegible] una ragazza graziosissima, correndo presso un fianco della mia automobile, vi gettò dentro una scatola di sigari. Mi fermai all'istante ed ella disse: "Ho vinto il premio di questa settimana per la più alta cifra di produzione. Ho saputo solo un'ora fa che dovevate venire". Quel dono doveva esserle costato due o tre sterline. Fui molto lieto (nella mia veste ufficiale) di darle un bacio». *Episodi sereni in giornate atroci, che dimostrano sia il morale della popolazione, nel complesso buono, che reagiva in modo ben diverso da come Goering si aspettava, sia la crescen[illegible] popolarità di Churchill.*

Dopo Coventry e Birmingham, i tedeschi bombardarono tra la fine di novembre e [illegible] primi [illegible] dicembre Bristol, Southampton, Liverpool. In seguito avrebbero attaccato Plymouth, Sheffield, Manchester, Leeds, Glasgow [illegible] altri centri, preparandosi al gran finale [illegible] Londra con il tremendo attacco incendiario del 29 dicembre che avrebbe distrutto monumenti di eccezionale valore e messo in pericolo la stessa cattedrale di San Paolo, salvata dalle fiamme solo per l'abnegazione di cittadini, [illegible] gili del fuoco, di tutti, in una gara che in Fleet Street, la via dei giornali che conduce a San Paolo, è ricordata ancora oggi con commozione.

Coventry fu l'avvio di una scia di rovine [illegible] [illegible] sangue [illegible] riconfermò [illegible] [illegible] volta, caso mai [illegible] [illegible] fosse stato bisogno, che Goering insistendo nei suoi attacchi aerei ormai indiscriminati su Londra e sulle altre città, aveva sbagliato tutto, impegnato con scarsi risultati l'arma ae[illegible] [illegible] ciò che più conta, mandato [illegible] monte i piani della marina e dell'esercito per sbarcare sulle coste inglesi. Di quell'errore tattico, da lui mai ammesso, il tronfio maresciallo dovette pentirsi fino agli ultimi giorni della sua vita, quando gli parve che il suicidio fosse l'unica [illegible] che gli rimaneva.

L'attacco aereo inglese mette fuori uso metà flotta italiana

Taranto, disastro incredibile

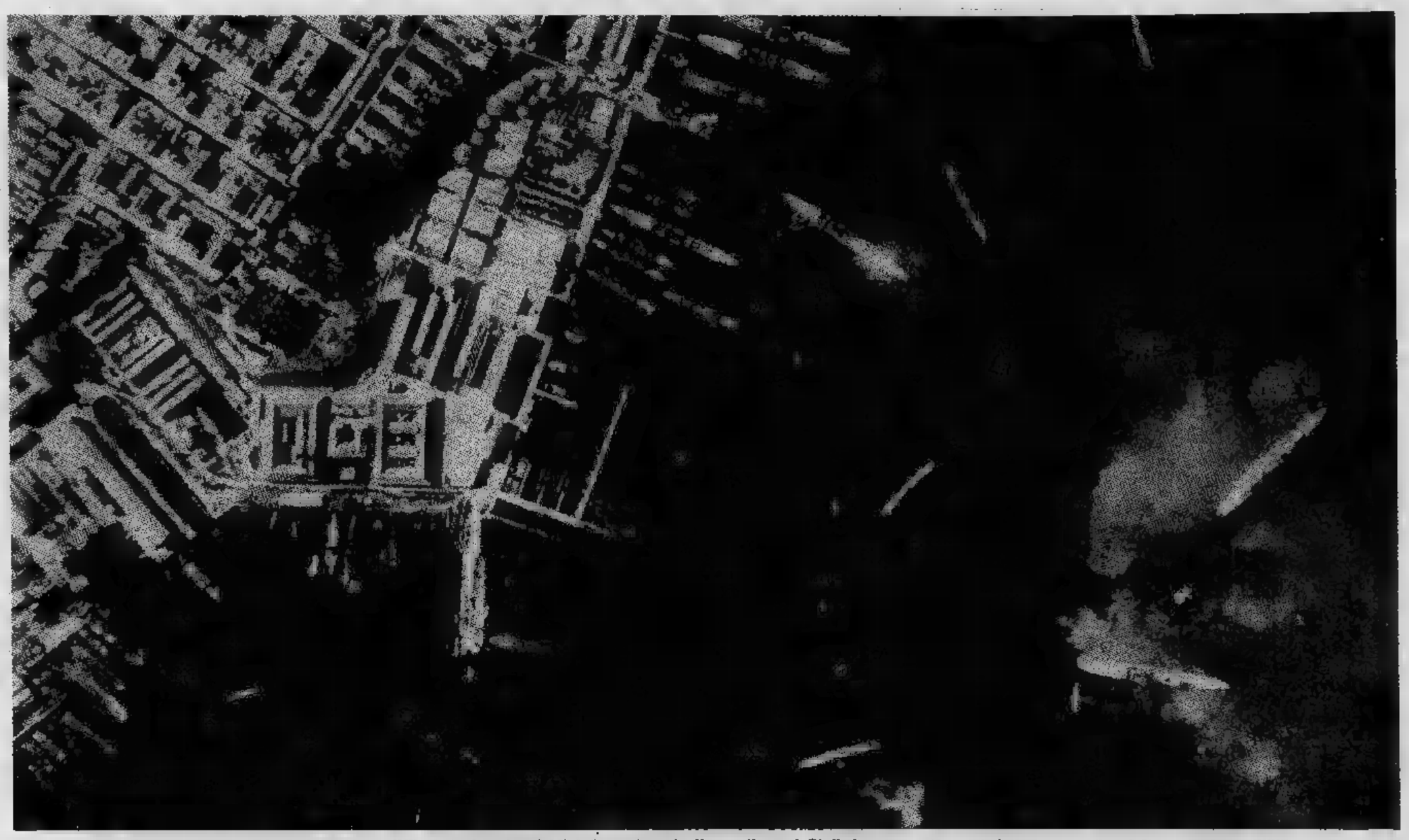

Foto scattata dagli inglesi [illegible] base di Taranto dopo la micidiale incursione degli aerosiluranti. Si distinguono nettamente le [illegible] corazzate colpite e rese inservibili

Nella notte fra l'undici [illegible] dodici novembre [illegible] quasi metà della flotta italiana fu messa fuori uso nel porto di Taranto. [illegible] inglesi, pur inferiori [illegible] numero, sia come navi [illegible] aviazione, [illegible] colpire le unità più belle all'ancora [illegible] porto che si credeva sicuro, protetto da antiaerea, palloni frenanti, maglie antisiluro. Fu [illegible] batosta tremenda, che Churchill annunciò giubilante [illegible] Parlamento; cambiò [illegible] sorti della guerra nel Mediterraneo e al solito fu minimizzata sui bollettini italiani, anche [illegible] Mussolini assicurava che essi proclamavano «la più assoluta verità, sia pure sfavorevole».

[illegible] quel momento la flotta [illegible] guerra italiana possedeva sei corazzate, di cui quattro da [illegible] mila tonnellate (*Cavour, Duilio, Giulio Cesare* [illegible] *Doria*) [illegible] due [illegible] 40 mila (*Littorio* e *Vittorio Veneto*). Queste ultime rappresentavano quanto di più moderno e di più potente si muovesse allora sui mari del mondo. Mentre la flotta italiana di superficie (trascurando cioè [illegible] sommergibili) si spostava unicamente nel Mediterraneo, la flotta inglese era divisa almeno in tre parti: una nell'Atlantico, a protezione della madre patria [illegible] per scorta ai convogli; una con base [illegible] Gibilterra; una terza [illegible] base ad Alessandria d'Egitto. L'interesse supremo dell'Italia in guerra stava nel tenere divise queste due ultime flotte, in modo da garantirsi un sicuro [illegible] transito dei rifornimenti per la Libia. Avrebbe pertanto dovuto — secondo l'opinione più comune, adesso, tra gli esperti [illegible] battaglie sul mare — tenersi sull'offensiva, bloccare i rifornimenti a Malta, affrontare dovunque potesse le [illegible] flotte inglesi separate. [illegible] niente di tutto questo, [illegible] l'argomento continuerà ad [illegible] dibattuto

Passarono all'offensiva invece gli inglesi, secondo una tradizione marinara che [illegible] secoli [illegible] secoli [illegible] gloria. Fu l'ammiraglio Andrew Browne Cunningham (chiamato A.B.C. dalle iniziali del nome [illegible] del cognome) [illegible] concepire [illegible] piano che egli stesso battezzò *Judgement*, giudizio, nel senso apocalittico del termine. [illegible] trattava [illegible] colpire la flotta italiana mentre era immobilizzata nel porto che credeva [illegible] il più sicuro

Non c'erano piloti capaci a volare [illegible] notte, sulla flotta di Cunningham: quelli che conoscevano il mestiere erano [illegible] tutti in Inghilterra, a battersi con [illegible] Luftwaffe. Cunningham dovette provvedere all'addestramento di [illegible] gruppo di specialisti. [illegible] per la ricognizione i quadrimotori *Sunderlands* e gli aerei americani *Glenn Martin*, in partenza da Malta: era importante che gli italiani non si accorgessero [illegible] nulla e continuassero a tenere [illegible] loro navi in un solo covo. Adattò [illegible] portasiluri i vecchi aerei *Swordfish*, biplani di velocità limitata, inferiore — a pieno carico — ai duecento chilometri all'ora: [illegible] unici che avesse [illegible] disposizione, anzi dovette munirli [illegible] serbatoi speciali perché superassero lunghe distanze.

Rinviata due volte, l'operazione *Judgement* si svolse a partire [illegible] sei novembre. [illegible] flotta inglese di Alessandria salpò verso il Mediterraneo centrale; quella di base a Gibilterra le [illegible] incontro, [illegible] due non [illegible] incontrarono. La flotta [illegible] Gibilterra [illegible] indietro, quella [illegible] Alessandria stette un giorno [illegible] ta [illegible] Malta, poi riprese la via del lontano Egitto. Alle ore 18 dell'undici novembre la portaerei *Illustrious* si diresse verso Taranto. A 315 chilometri dal porto fece partire la prima ondata di dodici *Swordfish*, alcuni [illegible] bombe, altri con siluri. Alle 23 [illegible] due minuti l'apparecchio di testa sganciò 8 bengala che illuminarono [illegible] giorno il porto di Taranto [illegible] da quel momento si scatenò l'inferno.

A Taranto erano all'ancora tutte [illegible] sei le corazzate che abbiamo nominato, più diversi incrociatori [illegible] numerosi cacciatorpediniere. Le difese consistevano in 21 batterie con 103 cannoni, 68 complessi [illegible] mitragliere con 84 canne in totale, 109 mitragliatrici leggere, oltre alle armi piazzate sulle navi da guerra. C'erano pure uno sbarramento di palloni frenati (che stavano dimostrandosi utilissimi in difesa di Londra) ed una rete a maglie d'acciaio, immersa tutt'intorno al porto, per bloccare [illegible] i siluri. Incredibilmente, queste difese servirono a ben poco.

I primi *Swordfish* colpirono i serbatoi [illegible] carburante: da quel momento divennero inutili i bengala, la notte [illegible] illuminata dal chiarore degli immensi incendi. Gli aerosiluranti arrivarono a pelo d'acqua, qualcuno sfiorò addirittura [illegible] mare sollevando alti spruzzi; le artiglierie sparavano contro [illegible] loro [illegible] alzo zero. Il primo [illegible] fu centrato e distrutto, il secondo prese in pieno [illegible] il [illegible] siluro la *Cavour*, da meno [illegible] 700 metri; [illegible] altri si buttarono sulla gigantesca *Littorio*, colpendola ripetutamente. Poco dopo la mezzanotte giunse la seconda ondata [illegible] partita dalla *Illustrious*: [illegible] otto *Swordfish* piazzarono [illegible] siluro nel ventre [illegible] *Littorio* (il terzo), un altro nella *Duilio*, diverse bombe sull'incrociatore *Trento* e sui cacciatorpediniere *Libeccio* [illegible] *Pessagno*. [illegible] tre del mattino [illegible] aerei inglesi toccavano il ponte amico della *Illustrious*: nonostante l'infernale fuoco dell'antiaerea italiana, solo due erano stati abbattuti. La portaerei riprese la navigazione, si ricongiunse con il resto della squadra e tutte le navi rientrarono [illegible] felicemente ad Alessandria.

In tanta tragedia la marina italiana ebbe due fortune. Il bombardamento doveva [illegible] ripetuto tre giorni dopo, ma [illegible] condizioni del tempo, rapidamente peggiorate, dissuasero il saggio Cunningham dal tentare ancora la sorte che gli era [illegible] così propizia. [illegible] secondo luogo, [illegible] fondali del Mar Piccolo e del [illegible] Grande, a Taranto, erano piuttosto bassi: le navi colpite si adagiarono [illegible] sul fondo, ma restarono [illegible] parzialmente [illegible] Ma fu [illegible] stesso un [illegible] disastro. La *Littorio*, entrata in servizio da pochi mesi, era tutta inclinata [illegible] [illegible] fianco e affondata per un terzo di prua; la *Cavour*, rimodernata completamente [illegible] anni prima, e la *Duilio*, [illegible] poco in linea dopo [illegible] totale rifacimento, [illegible] quasi interamente sommerse. L'incrociatore *Trento* aveva lo scafo ed il ponte perforati: danneggiati lievemente i caccia *Libeccio* e *Pessagno*; gravemente sinistrati invece gli impianti a terra.

Cunningham, considerato tuttora in Inghilterra [illegible] il più grande ammiraglio dopo Nelson, commentò così l'operazione: *«La notte di Taranto deve essere ricordata per sempre, perché [illegible] dimostrato [illegible] volta per tutte che la marina ha nell'aviazione navale la sua arma più possente. Venti aerei, con [illegible] totale [illegible] sei ore [illegible] volo, hanno inflitto [illegible] più danni alla flotta italiana [illegible] quelli inflitti alla flotta d'alto mare tedesca nella battaglia diurna dello Jutland»*. Churchill esaltò l'operazione ai Comuni, dicendo che [illegible] flotta italiana «era stata decapitata» [illegible] che il colpo [illegible] «paralizzante». I bollettini italiani [illegible] annunziarono «Stragé [illegible] aerei nemici su Taranto», poi, finalmente, dissero: *«La difesa contraerea [illegible] di Taranto e delle navi alla fonda ha reagito vigorosamente [illegible] [illegible] aerei britannico. Solo [illegible] nostra unità è stata colpita in modo grave. Nessuna vittima. Sei [illegible] nemici [illegible] abbattuti. Tre altri probabilmente abbattuti»*.

Mussolini, [illegible] una riunione di gerarchi dopo aver dichiarato che «il popolo italiano è forte e quindi non teme la verità, [illegible] la esige» riconobbe che tre navi erano state colpite, [illegible] solo [illegible] seriamente danneggiata, ed il [illegible] recupero richiederà molto tempo. [illegible] concluse: *«E' falso, dico falso, che altre due navi siano state anche leggermente danneggiate»*.

La verità era un'altra ed era gravissima. La si [illegible] a poco a poco, cominciarono polemiche [illegible] sospetti: [illegible] disse che nella rete a maglie [illegible] acciaio esisteva [illegible] breccia e che [illegible] inglesi [illegible] conoscevano; ci si chiese perché nessun ricognitore, [illegible] sommergibile avesse intercettato quella flotta che attorniava l'*Illustrious* [illegible] che sembrava andare e venire a piacere nel *Mare Nostrum*... Ma i danni peggiori furono due: [illegible] allora la marina fu tenuta più che mai di riserva e la scorta armata ai convogli diretti alla Libia cominciò [illegible] mancare. Il Mediterraneo fu meno che mai [illegible] *Mare Nostrum*.

Avanzata italiana dal confine libico verso Alessandria

Breve vittoria a Sidi Barrani

Il maresciallo Rodolfo Graziani, esperto di guerra in terre africane, fu chiamato a succedere a Italo Balbo (abbattuto in volo nel cielo di Tobruch dalle artiglierie italiane) ai primi di luglio 1940, capo supremo delle forze italiane in Libia. La Francia aveva chiesto ed ottenuto l'armistizio; ora Mussolini esigeva che si attaccasse a fondo l'Egitto per arrivare a Alessandria, base navale di primissimo ordine.

Per l'offensiva Graziani disponeva di nove divisioni di fanteria (su ordinamento «binario», cioè due reggimenti di fanteria ed uno di artiglieria, cioè su sei battaglioni, mentre le divisioni inglesi avevano nove (quando si parla di divisioni occorre quindi ricordare che quelle italiane avevano -istenza numerica pari ai due terzi di quelle britanniche). C'erano poi dieci battaglioni di carri armati. La forza era di circa centomila uomini, seicento cannoni di ogni tipo, 190 carri armati leggeri, 70 carri armati medi e circa quattromila autocarri: la motorizzazione era piuttosto scarsa e tale rimase anche quando giunsero i tedeschi: le truppe italiane furono sovente costrette ad (od a ritirarsi) a piedi. Erano inoltre a disposizione di Graziani 370 aerei.

In campo inglese il generale Wavell disponeva di un abbastanza esiguo di uomini. Vi due divisioni di pronto impiego; in tutto non più di trentamila uomini, di cui una parte indiani; 250 carri armati, 40 autoblindo, 150 cannoni. L'arma in quel momento impegnata allo spasimo nella difesa dell'Inghilterra e bloccata dal timore che Hitler vi tentasse uno sbarco; gli apparecchi su cui il gen. Wavell poteva contare erano al massimo trecento, di vario tipo, per la maggior parte inferiori qualitativamente agli italiani.

Graziani era favorevole ad un'azione immediata, intendeva lanciarsi soltanto quando la superiorità numerica fosse stata schiacciante; lo intimoriva soprattutto il fatto che un'avanzata fosse possibile soltanto lungo la stretta fascia che costeggia il Mediterraneo. Il caldo, inoltre, in quella stagione massacrante: meglio rinviare tutto a novembre... Mussolini gli impose di partire all'offensiva, con scelta di tempo totalmente sbagliata. Scelse la stagione calda per la Libia, proprio come scelse la stagione piovosa per attaccare la Grecia: non si può dire che tenesse gran conto delle importantissime condizioni meteorologiche in cui uomini e mezzi dovevano agire.

Graziani andò anche a Roma a perorare la causa dell'attendismo, ma Mussolini troncò gli indugi con un telegramma che diceva: «Il tempo la- contro noi. La perdita dell'Egitto sarà il colpo di grazia per l'Inghilterra, mentre la conquista quel ricco paese, necessario per facilitare le nostre comunicazioni con l'Etiopia, sarà la grande ricompensa che l'Italia attende e che voi — ne sono sicuro — le procurerete».

L'idea che l'Etiopia potesse essere aiutata attraverso l'Egitto apparteneva alla fantapolitica. Basta osservare car- geografica dell'Africa per rendersi conto di come Mussolini vaneggiasse. Ma i tempi erano quelli, sembrava automatico che gli italiani potessero ripetere in Africa (o in Grecia) quello che Hitler aveva fatto in Norvegia ed in Francia. Né meno vaneggianti i discorsi e gli articoli di certi commentatori del regime, i quali già vedevano le nostre truppe avanzare vittoriose oltre il canale Suez, in Medio Oriente, fino a congiungersi all'altra branca della formidabile tenaglia, costituita dalle armate Hitler arrivate dal Caucaso... La realtà ogni giorno smentì i sogni. Gli italiani iniziarono l'offensiva il tredici settembre, impegnando quattro divisioni agli ordini del generale Bergonzoli ed un gruppo corazzato, con una temperatura che arrivava ai cinquanta gradi. Si trattava di superare anzitutto la ripida scarpata che dal Gebel si affaccia sul deserto egiziano: i passi accessibili erano pochi e tutti sotto il tiro dell'artiglieria nemica. Poi a poco a poco gli inglesi si ritirarono, cercando di farsi agganciare; l'avanzata italiana proseguì, ma ad una media di soli venti chilometri al giorno, dando così tempo e modo all'avversario di procedere a distruzioni ritardatrici. Nel pomeriggio del settembre la divisione Camicie nere «23 marzo» occupò Sidi el-Barrani, novanta chilometri dal confine, a quattrocento chilometri da Alessandria. Gli italiani avevano avuto 120 morti; gli inglesi solo quaranta, ma avevano perduto quaranta carri armati

Quella fetta di deserto conquistata fu sbandierata dalla propaganda fascista come un grave colpo inferto alla potenza inglese. Nessuno disse che la breve offensiva rivelato deficienze preoccupanti: i nostri mezzi corazzati erano scarsamente adatti a muoversi fuori strada, i guasti meccanici erano rilevanti, esistevano quasi officine al seguito che potessero eseguire le riparazioni. Graziani decise fermarsi per riorganizzare i servizi logistici, attrezzare la base Sidi el-Barrani, fare affluire i rifornimenti. Decisione non gradita da Mussolini, ma certamente saggia: il generale Wavell sperava proprio che gli italiani si lanciassero all'inseguimento dei suoi, lasciandosi attirare, esausti, nella trappola di Marsa Matruh. Parziale consolazione del duce fu il fatto che in quello stesso periodo l'amico e complice Hitler aveva dovuto rinunciare a passare la Manica.

Trombettiere indiano presso piramidi

Un da 20 portato in postazione sotto fuoco inglese

I mezzi corazzati usati nel deserto

Nell'estate-autunno '40 i mezzi corazzati italiani basavano su tipi di armato: il tipo L.3/35 ed il tipo M.11/39.

L.3/35

Carro leggero costruito Fiat-Ansaldo. Peso tonn. Equipaggio due uomini. Armamento mitragliatrici leggere. Corazza frontale mm. Velocità su strada 42 chilometri all'ora. Era chiamato nell'esercito e dagli stessi uomini che lo usavano «la scatola sardine». Molto maneggevole, presentava raccolta notevole robustezza della parte meccanica. I difetti consistevano essenzialmente nella scarsa e nel limitato angolo azione delle armi. Il prototipo era stato realizzato nel '31; fu impiegato in Spagna, Francia, Albania, Grecia, Jugoslavia, Libia, Egitto, Africa Orientale in Russia.

M.11/39

Carro armato medio costruito da Fiat-Ansaldo. 11 tonn. Equipaggio tre uomini. Armamento un 37/40 due mitragliere otto mm in torretta girevole. Corazza frontale mm. Velocità su strada 30 km/h. I pregi: idoneo per l'appoggio alla fanteria anche contro postazioni bene armate; grande autonomia di combattimento. Difetti: debole potenza del proiettile; facilmente soggetto guasti meccanici. Realizzato '37 rimase in produzione fino In giunsero 75 esemplari.

Tipi armati inglesi Egitto.

MK.II A.12

Peso tonn. Equipaggio 4 uomini. Armamento da 40/53, più mitragliatrice 7.92. Corazza frontale: mm. Velocità strada 24 km/h. Molto robusto, blindato, di eccessivo, scarmanovrabile.

CRUISER A.9

12 tonn. Equipaggio uomini. Armamento: da 40/53, più tre mitragliatrici. Corazza anteriore 14 mm. Velocità su strada 37 km/h. La corazza troppo leggera lo mise presto combattimenti fuori produzione.

CRUISER A.10

Derivato dal precedente, la corazza anteriore portata 30 mm. Equipaggio 5 uomini. Velocità km/h.

CRUISER A.13

Peso tonn. Il resto come il precedente, con velocità 50 km/h.

MK. VI/B

Carro armato leggero, di 6 tonn. Equipaggio 3 uomini. Armamento due mitragliatrici. Corazza anteriore 14 mm. Velocità 55 km/h.

«Littorio», «Duilio» e «Cavour» colpite dai siluri inglesi

Metà flotta fuori combattimento

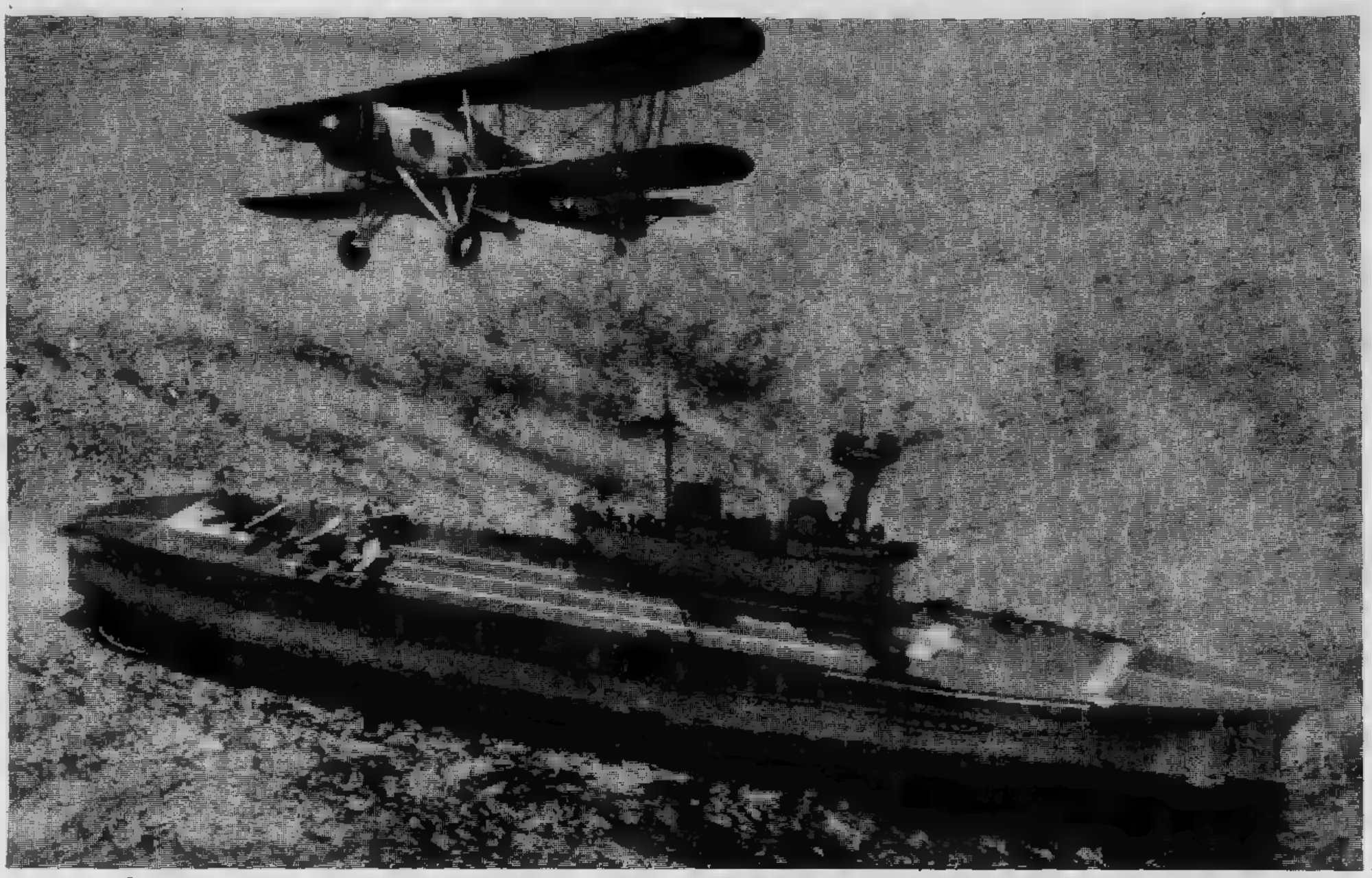

La portaerei Illustrious che lanciò gli apparecchi su Taranto e uno degli Swordfish che parteciparono al micidiale attacco della notte dell'11 novembre

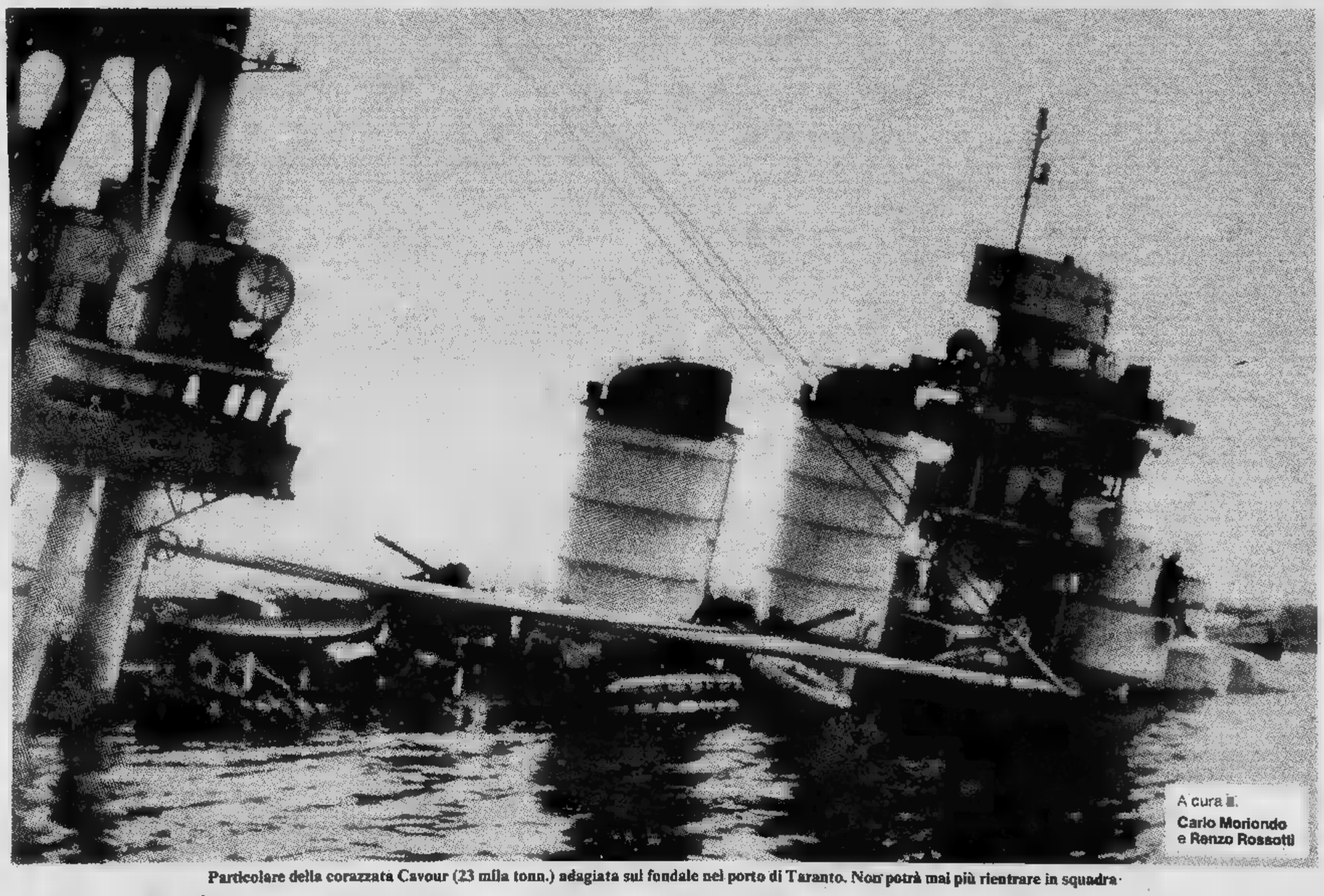

Particolare della corazzata Cavour (23 mila tonn.) adagiata sul fondale nel porto di Taranto. Non potrà mai più rientrare in squadra

A cura di
Carlo Moriondo
e Renzo Rossotti

IL LUNAPASSERO ■ Mike Higgs (Opera Mundi)

IL TERRIBILE VICHINGO di Dik Browne

Bonn. Per ■ visita del Papa in Germania a novembre, l'industria dei souvenirs sta bruciando ■ tappe (Tel.)

OROSCOPO DI OGGI

a cura di RAFFAELLA GIRARDO

ARIETE (21 ■ - 20 aprile)
■ un momento molto ■ le per ciò che riguarda i vostri affetti; sono probabili ■ rotture che però sfoceranno in riconciliazioni. Nel lavoro incontrerete sviluppi ■ che vi permetteranno di concludere brillantemente i vostri progetti.

TORO (21 aprile - 21 maggio)
Distrazioni sentimentali vi faranno trascorrere ore di piacevole distensione. Non sottovalutate le nuove conoscenze fatte nell'ambiente di lavoro: vi potranno essere utili per una carriera migliore. Mercurio vi darà delle grandi soddisfazioni facendovi realizzare un progetto ■.

GEMELLI (22 maggio - 21 giugno)
■ campo lavorativo per non incontra- ■ dovrete dare ascolto più al vostro intuito che ■ vostri collaboratori che ■ dimostrano piuttosto falsi nei vostri confronti.

CANCRO (22 giugno - ■ luglio)
■ ■ ■ per il lavoro ■ contare sulle vostre ■ ze ■ semplicemente sulle vostre forze, questo vi ■ a superare brillantemente il periodo di crisi. Mercurio favorirà ■ ■ vostri interessi. L'amore vi compenserà in ■

■ (23 luglio - ■ agosto)
Le questioni di interesse che vi angu- ■ presto superate ■ vi farete prendere dalla paura ■ ace portarle a termine. Positivi gli affetti: finalmente state conquistando la fiducia e ■ simpatia della ■ che ■ tempo vi ■.

■ (23 agosto - ■ sett.)
Saranno favoriti in giornata incontri ■ che si risolveranno magnifica- ■ grazie ■ persone che operano con sincerità nei vostri confronti, e che ■ aiuteranno. In ■ ■ di ■ mostrare il vostro interesse alla perso- ■ Attenzione all'alcol.

BILANCIA (23 sett. - 22 ott.)
Un ■ negativo ■ tuna contribuirà a rendervi nervosi ■ eccitabili; cercate di reagire ed impedite ■ simile stato d'animo, che potrebbe ■ risultati negativi ■ nel lavoro che negli interessi.

■ (23 ott. - 22 nov.)
Mercurio e Giove vi ■ propizi nel lavoro, nel futuro economico e ■ rapporti d'interesse ■ eventuali soci, sfruttate questa occasione e prendete ■ volo ogni proposta. Venere invece è negativa al segno e non contribuirà ■ appianare piccoli malintesi.

SAGITTARIO (23 nov. - 21 dic.)
Periodo ottimale per gli intenzionati ad intraprendere nuove attività, per gli altri invece ottime possibilità ■ avanzamento ■ campo professionale. Curate ulteriormente i vostri interessi che attraversano un periodo buono soprattutto negli investimenti. In amore tutto procede come voi volete.

LA TORINESE
Classe - Convenienza
Cortesia
V.A. Doria ■ - Tel. 510.938
PROFUMI

■ (22 dic. - 20 genn.)
Le ■ ■ ■ nell'ambito ■ lavoro ■ metteranno di fronte ■ ■ scelta; calcolate bene le vostre ■ ■ agite ■ la ■ ■ lontà; possibilità di cambiamento ■ fessionale. Venere ■ regalerà ■ tiate che ■ tempo vi ■ ■ rapporto affettivo.

■ (21 genn. - 18 febbr.)
■ troverete in giornata ad essere molto favoriti sia nel lavoro ■ negli ■ si; ■ nuove iniziative ■ ■ una buona stella ■ voi avrete l'opportunità ■ avere grandi soddisfazioni. Negli ■ purtroppo non godete ■ buoni influssi, ■ meglio rimandare discus- ■ che risulterebbero negative.

PESCI (19 febbraio - 20 marzo)
Qualche problema ■ sera affettiva dovuto soprattutto alla vostra gelosia; rimediate subito o rischierete di ■ ■ quello che faticosamente avete ottenuto. Nell'ambito del lavoro e degli affari ■ attraversando un buon perio- ■ che dovrebbe essere ■ al massimo perché vi porti notevoli vantaggi.

SCACCHI

N. 2198 (5+2)
Gilbert Dobbs
(The Cincinnati Enquirer, 1934)
■ Bianco matta in ■ mosse

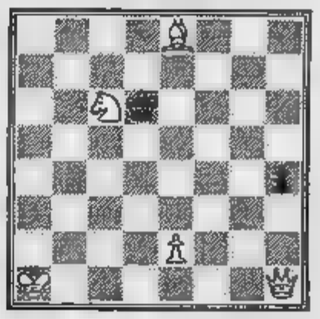

Soluzione ■ problema n. 2197: 1. h3 = D,a1 = D 2. Dg8, Da2 3. De8, Da4 4. De5+, ■ 5. Dh8,e6 6. Re7+.

DAMA

■ B. vince in ■ mosse
(C. Cantatore)

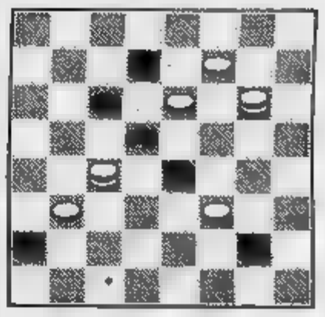

SOLUZ.: 12-15, 19-3; 11-7, 3-12 (A); 18-2, 25-18 (28-19); 2-6, 28-19; 6-8, B. vince.
(A)... 28-19; 18-2, 3-12 (25-16); 2-6, 25-18; 6-8, B. ■

L'ANGOLO ENIGMISTICO

Scrivere orizzontalmente in ogni riga due parole, rispondenti ■ definizioni. Le due parole sono collegate mediante la lettera «E», che è finale della prima parola ed iniziale della seconda. Nelle due colonne a fondo grigio si leggerà il titolo di un romanzo di Kenneth Lewis Roberts.

1 Quelle nere si distinguono per cattiveria - Cento are
2 Guarnizioni pendenti - Fermento interno
3 Ordinato - Avvenimento possibile
4 Schiena, dorso - Vigoria espressiva
5 Lo è la lenticchia - Senza tempo
6 Si misura col termometro - Eccellente
7 Malinconico - Farmaco derivato dalla morfina

1					E					
2					E					
3					E					
4					E					
5					E					
6					E					
7					E					

SOLUZIONE: 1 pecore, ettaro; 2 frange, erudire; 3 tenace, evento; 4 spelle, entrati; 5 legume, eterno; 6 calore, estimo; 7 triste, eroina. Nelle due colonne: «CANAGLIA IN ARMI».

INFORMITALIA ISTITUTO ■ E INFORMAZIONI
CONTROLLI - INDAGINI - INFEDELTA' - ESITO ASSICURATO
Corso Vittorio Emanuele 107 - Tel. 511.024-538.682 - Torino

ECONOMICI

19 Vendita alloggi

A. CONFAR libero presto recente a Volvera 2 camere cucina boxauto a L. 88 milioni 200 mila compreso mutuo. Telefonare 519.017 - [redacted].

A. CONFAR nel centro storico di Venaria (via XX Settembre) monocamera in palazzina a L. 2 milioni 700 [redacted]. Telefonare 519.017 - 519.085.

A. CORSO Unione Sovietica adiacenza signorile libero con box auto saloncino [redacted] camera cucina 66 [redacted]. Gi[redacted] 517.591.

A. CORSO Unione Sovietica (adiacenza) in recente stabile 2 camere tinello cucinino affittato 37 milioni 500 mila. Gianoncelli, 517.591.

[redacted] intero piano occupato in zona piazza [redacted] buon investimento. [redacted] 516.235.

A.F.IM. libelli vicinanze Asti casa padronale con terreno. Telefonare 535.517.

A.F.IM. libero zona Lingotto 2 camere [redacted] bagno. Telefonare [redacted].

A.F.IM. libero Pino app[redacted] di circa 140 mq più box auto vista costruzione recen[redacted] milioni 500 mila. Telefonare 516.235.

[redacted], [redacted] intero [redacted] circa 250 mq. in [redacted] signorile. Telefonare 535.517.

A.F.IM. libero 2 [redacted] tinello [redacted] bagno ripostiglio adiacen[redacted] Pellerina costruzio[redacted]. Telefonare 535.517.

A. [redacted] 61 (corso Maroncelli) camera tinello cucinino [redacted] milioni [redacted] mila. Gianoncelli 517.591.

[redacted] Madonna Campagna 2 vani ogni confort 34 [redacted] 500 [redacted]. Gianoncelli 517.591.

A. LIBERO Pozzo Strada trivani [redacted] ampio 32 milioni 500 mila Gianoncelli 517.591.

A. S. SALVARIO libero ampio [redacted] 2 [redacted] cucina 89 milioni. Gianoncelli 517.591.

A. SERIM A vende via Montecuccoli adiacente corso Vi[redacted]glio signorilissimo appartamento mq 270 più 3 locali mansardati collegati con scala interna possibilità [redacted]. Tel. 519.801.

SERIM B vende [redacted] piazza Pitagora recente [redacted] tinello cucinino [redacted] gno ripostiglio. Tel. [redacted].

SERIM [redacted] vende libero Mirafiori corso Unione [redacted] camera tinello cucinino bagno [redacted] milioni 600 mila. Tel. 519.801.

[redacted] centralissimo [redacted] Cavour spazioso 3 camere cucina bagno ingresso 25 milioni 500 mila. Tel. 519.801.

A. [redacted] adiacente via Cigna [redacted] Piossasco affare [redacted] camere cucina bagno in[redacted] milioni 600 mila. Tel. [redacted].

A. SERIM F [redacted] via [redacted] Reni recente piano [redacted] camere cucina bagno ingresso dilazioni permute. Tel. [redacted].

[redacted] vende libero via Tirreno adiacente largo Orbassano appartamento 2 camere cucina bagno 43 milioni. Tel. 519.801.

A. SERIM vende via Bra ang. corso G. [redacted] monocamere da 3 milioni 100 mila; camere cucina da 6 milioni [redacted] mila facilitazioni. Tel. 519.801.

A. [redacted] vende [redacted] zona [redacted] Montecucco panoramico salone [redacted] cucina bagno [redacted] permute. [redacted] 519.801.

SERIM vende libero [redacted] mento 2 camere cucina bagno ingresso permute dilazioni. [redacted]. 519.801.

[redacted] vende via [redacted] Tassoni economico 3 camere cucina servizio interno 11 milioni 800 mila. Tel. 519.801.

A. [redacted] S. [redacted] adiacente [redacted] palazzina libero camera cucina ampio 28 milioni [redacted] mila Gianoncelli 517.591.

A. [redacted] A 549.777 libero sulla panoramica di Superga [redacted] doppi [redacted] terrazzi.

A. UNIONCASE [redacted] 549.777 ultimi appartamenti per fine frazionamento via [redacted] 56 ingresso 1-2 camere cucina bagno.

A. [redacted] C 549.777 adiacente [redacted] Traiano adatto anche pied-à-terre ingresso camera cucina bagno, libero subito.

UNIONCASE D 549.777 libero subito Borgo Vittoria via [redacted] ingresso 2 camera cucina bagno.

A. ZONA via Guido Reni in palazzina 2 camere tinello cucinino affittato 37 milioni 500 mila Gianoncelli 517.591.

A Baldissero in villa bifamigliare nuova [redacted] libero alloggio 200 mq e box 3 auto. 109 milioni incluso mutuo. Telefonare 610.838.

A Collegno in palazzina trifamigliare vendiamo appartamento molto signorile: salone 3 camere cucina doppi servizi box per 2 auto ev[redacted] tavernetta, giardino condominiale e privato. Telefonare 779.094 - 756.726.

A L. 29.000.000

più 13 milioni mutuo libero nuova costruzio[redacted] soggiorno [redacted] cucinino servizi box [redacted] Bosco (Cn). Tel. 011 383.446.

A Poirino vendesi li[redacted]ro alloggio nuovo [redacted] mq garage cantina a L. 50 milioni più 10 milioni [redacted] no [redacted] telefonare ore pasti al [redacted].

[redacted] 2 camere [redacted] e cucina [redacted] più box [redacted].

[redacted] investimento vendo alloggio occupa[redacted] zona [redacted] camere cucina servizi L. 13 milioni più [redacted] milioni mutuo. Telefonare 383.445.

AD USO UFFICIO

momentaneamente occupato al canone di L. [redacted] mila 3 vani servizi [redacted] Adriano L. [redacted] milioni dilazioni [redacted] 70% del [redacted] lore. Telefonare 383.445/6.

ADIACENTE corso Traiano alloggi di 1 camera [redacted] servizi da 7 milioni a 10 milioni. [redacted] abbinamenti. Box auto 9 milioni. Grimaldi. Telefonare 596.[redacted].

[redacted] Tesoriera [redacted] servizi occupato [redacted] milioni Cobani 548.426 - 532.210.

ADIACENZ[redacted] corso P. [redacted] monocamera con angolo cottura servizi vendo. Per informazioni telefonare [redacted].

AFFARE [redacted] zona [redacted] Salvario [redacted] ammobiliate [redacted] prezzo [redacted] 510.494.

[redacted] zona S. Paolo vendo abbinabili [redacted] ricavabili cantine [redacted] auto dilazioni. Tel. 540.767.

AIRAS[redacted]

via Roma 155 vendiamo appartamenti appena ultimati 1-2 camere tinello cucinino bagno. Occasione interessante anche per valido investimento. Mutuo fondiario e dilazioni. Visite sul posto pomeriggio. Edil-Casa tel. 011 548.154.

AIRASCA 15 km Torino camera tinello cucinino L. 11 milioni [redacted] 8 [redacted] mutuo. Telefonare [redacted].

ALLOGGIO [redacted] Milano vendesi 3 camere cucina servizio e camera cucina servizio minimo contanti [redacted].

ALLOGGIO camera tinello [redacted] libero [redacted] desi uso [redacted] tel. [redacted].810.

[redacted] camera [redacted] ingresso [redacted] in casa di recente costruzione in Collegno occupato vendesi. [redacted].

[redacted] libero: [redacted] camere [redacted] vendo inizio [redacted] Francia, piano rialzato, anche uso ufficio. Telefonare 939.2253.

ALLOGGIO libero recente (adiacenze viale Gramsci, Grugliasco) 1 camera tinello cucinino servizi 35 milioni. Tel. 480.602.

ALLOGGIO libero [redacted] di Pinerolo [redacted] ente [redacted]mera tinello cucinino servizi ven[redacted] a L. 24 milioni. [redacted]. 011 599.816.

[redacted]LOGGIO [redacted] 3 camere cucina ingresso e bagno di 90 mq al 2° piano in zona corso XI Febbraio. Tel. 657.472.

ALLOGGIO signorile su tre piani: salone cu[redacted] terzo tripli servizi [redacted] e giardino privato. [redacted] estate '81. Parco [redacted] Fronde, Buttigliera Alta, dilazioni, mutuo. Telefonare 503.513.

ALPIGNANO libero in recente palazzina ampio salone 3 ca[redacted] cucina doppi servizi ingresso posto auto in garage giardinetto condominiale. [redacted] rim Rivoli, [redacted] 94, tele[redacted] 958.7295.

BARRIERA Milano (via Monte Rosa) [redacted] mici 1-3 camere cucina servizi da [redacted] milioni [redacted] mila a 11 milioni 400 mila. Grimaldi. Telefonare 596.262.

BARRIERA [redacted]

libero [redacted] o di 4 vani più bagno [redacted] 3° piano L. 38 milioni dilazionabili. Telefonare 532.760 - 531.927 [redacted].

BARRIERA Milano 2 [redacted] cucina ingresso [redacted] libero [redacted] milioni. Sit [redacted].

BONINO Immobiliare vende libero lussuoso, via Vigliani 11/9, piano [redacted]: salone 3 camere [redacted] doppi servizi posto auto, L. 100 milioni meno mutuo. Telefonare 650.3024.

BONINO [redacted] - 650.8684 vende in via Varazze 6, piano [redacted] 3 camere cucina servizi, L. 33 milioni dilazionabili. Affare.

BORGARO eccezionale frazionamento in recentissimo complesso [redacted] grandiosi [redacted] rifiniti di 2 cam[redacted] tinello cucinino bagno, 3 camere cucina biservizi a prezzi di [redacted]. Per informazioni tel. [redacted].

BORGATA Paradiso (corso Anthony), [redacted] te, [redacted]: [redacted] 2 camere cucina box, g[redacted] condominiale. Telefonare 781.073.

BORGO S. Paolo Borgata Leona alloggio 3° piano 2 camere tinello cucinino bagno spazioso vuoto 47 milioni. Austa 596.607 597.774.

[redacted] libero Vinovo (Residenza Ippodromo) villa signorile recente salone [redacted] camino [redacted] camere cucine tripli servizi mansarda terrazzo box 2 auto giardino mq 1000 corredata da impianti sportivi: [redacted] tennis, maneggio, [redacted]rco giochi L. 157 milioni [redacted] mutuo al 6%. Telefonare [redacted].516 - 657.160.

[redacted] C libero adiacente corso Lecce via Lessona medio signorile 2 camere cucina servizi L. 43 milioni. Telefonare 657.516 - 657.160.

[redacted] via Monginevro [redacted] signorile camera, tinello, angolo cottura [redacted] na termo ascensore L. 38 milioni. Telefonare 657.516 - 657.160.

BRB E li[redacted] via Valentino Carrera am[redacted]o lu[redacted] camere tinello cucinino [redacted] termo L. 28 milioni [redacted]. Telefonare 657.516.

[redacted] F libero via Miglietti (zona San Donato) 4 [redacted]na servizi 2 cantine L. 107 milioni dilazioni. Telefonare 657.516 - 657.160.

BRB G libero zona centro completamente ri[redacted]lo [redacted]nera cucina servizio più [redacted] ra mansardata, L. 19 milioni. Tel. 657.516.

BRB H libero v. Mazzini camera cucina servizio interno ristrutturato L. 16 milioni sufficiente contante L. 6 [redacted].

BRB I libero via Saluzzo (San Salvario) [redacted] ra tinello cucinino [redacted] ristrutturato L. 28 milioni 500 mila dilazioni. [redacted] 657.516 - 657.160.

[redacted] L libero [redacted] Bonghi (Madonna Campagna) recente signorile 3 camere tinello [redacted] cinino servizi anche [redacted] ufficio mq [redacted] L. [redacted] milioni meno [redacted] agevolato San Paolo, di[redacted]. Telefonare 657.516 - 657.160.

[redacted] M [redacted]nte Fiat Mirafiori (Borgaretto) ampio r[redacted] salone camera tinello [redacted]nino servizi mq 100 L. [redacted] 500 mila [redacted]. Telefonare 657.516 - [redacted].

[redacted] libera [redacted] ri[redacted] 4 [redacted] tinello cucinino servizi tavernetta cantina [redacted] 30 [redacted] adibito uso box e magazzino, giardino mq 1000 [redacted] L. 68 milioni dilazioni vero [redacted]. Telefonare 657.516 - 657.160.

BRB N libera villa recentissima (La Cassa) signorile salone [redacted] tavernetta lavanderia doppi servizi accessori [redacted] 3 [redacted] giardino 2800 mq L. 145 milioni dilazioni. Telefonare 657.516 - 657.160.

[redacted] alloggi liberi e occupati ca[redacted] cucina servizi, 4 camere [redacted]da da [redacted] 40 a mq 120, box [redacted] 30 prezzi da L. [redacted] milioni minimo contante, dilazioni. Telefonare 657.516 - 657.160.

BRB P liberi Nichelino [redacted] Banie) alloggi 2 camere cucina [redacted] termo box, negozio mq 60, prezzi da L. 21 milioni possibilità vendita in blocco a L. [redacted] milioni. Telefonare 657.516 - 657.160.

[redacted] (via Juvarra) medio signorile 2 camere tinello cucinino [redacted] mq 65 circa L. 62 m[redacted], dilazioni. Telefonare 657.516 - 657.[redacted].

BRB S zona Lingotto (via Millefonti) 3 camere cucina servizi termo L. [redacted] milioni [redacted]. Telefonare 657.516 - 657.160.

BRB T via [redacted] (Leinì) [redacted] cucina servizi [redacted] L. 29 milioni 500 mila facilitazioni di pagamento. Telefonare [redacted].

[redacted] U adiacente corso Traiano 2 [redacted] ti[redacted] ingresso [redacted] L. [redacted] milioni 500 mila, dilazioni. Telefonare 657.516.

BRB V Rivoli (corso XXV Aprile) camera tinello cucinino servizi L. [redacted] milioni, dilazioni. Telefonare 657.516 - 657.160.

[redacted] libero 200 metri da piazza Massaua (via Vandalino) [redacted] signorile [redacted] alto [redacted] cucinino [redacted] soffitta [redacted] stato L. 52 milioni, dilazioni. Telefonare [redacted].

[redacted] libero zona Lungo Po Antonelli camera cucina [redacted] servizi L. [redacted] milioni meno mutuo. Tel. 531.008.

[redacted] recente quattro camere cucina [redacted] servizi [redacted] mento dilazionato. Tel. 531.008.

[redacted] libera via [redacted] Micca [redacted] di [redacted] camere cucinotta servizi L. [redacted] milioni [redacted]. Tel. 531.310.

CASABIANCA 531.310 libero subito adiacenze via Di Nanni tre camere cucina servizio L. 30 milioni [redacted].

[redacted] A [redacted] Basilicata (Mirafiori) [redacted] signorile [redacted] salone 3 [redacted] lo cucinino biservizi bingressi cantina L. 150 milioni compreso mutuo [redacted] 838.444.

[redacted] B S. Benigno (To) 2 [redacted] menti in villa bifamigliare da ultimare immediatamente di [redacted] vani e servizi con terreno 1300 [redacted] L. [redacted] cadauno. [redacted] (011) [redacted].444.

CASALEGNO C via Genova libero [redacted] cucina servizi cantina L. [redacted] milioni mutuo [redacted]. Telefonare 838.444.

[redacted] D [redacted] della Torre libero novembre [redacted] tinello cucinino [redacted] cantina [redacted] auto mutuo. Telefonare 838.444.

CASALEGNO E [redacted] Saluzzo (centro) [redacted] came[redacted] servizi cantina L. [redacted] mutuo fondiario. [redacted] 838.444.

CASALEGNO F via Catania [redacted] cucinino servizi cantina L. [redacted] milioni [redacted] fondiario. Telefonare [redacted].

[redacted] G [redacted] Sebastopoli 2 alloggi recenti [redacted]: 2-3 camere tinello [redacted] cinino servizi cantina [redacted] L. 33 milioni mutuo fondiario. Telefonare [redacted].

CASALEGNO H Cascine [redacted] (To) [redacted] gnorile [redacted] camere cucina servizi can[redacted] L. 90 milioni [redacted] forte mutuo fon[redacted] 838.[redacted].

CASALEGNO I Nich[redacted] (To) [redacted] mere tinello cucinino servizi [redacted] L. [redacted] milioni [redacted] mila mutuo fondiario. Telefonare [redacted].

CASALEGNO L via Pomaretto (Mirafiori) libero giugno '81 recente 3 camere [redacted] zi [redacted]na box auto L. [redacted] milioni compreso [redacted]. Telefonare [redacted].

[redacted] M corso Giambone [redacted] recente [redacted] camere [redacted] biservizi cantina L. 155 milioni mutuo fondiario per [redacted] informazioni ed appuntamento. Telefonare 838.444.

CASA-NOVA [redacted] piazza Statuto alloggio da riattare 6 [redacted] servizio adatto abitazione [redacted] ufficio.

[redacted] 920.9705 libero zona [redacted] (via Vespucci) alloggio [redacted] bagno facilitazioni pagamento.

CASA-NOVA [redacted] libero [redacted] Statuto alloggio riattato di 2 [redacted] termo bagno sufficienti 10 milioni [redacted].

CASA-NOVA [redacted] alloggio recente di camera tinello cucinino bagno sufficienti 10 milioni contanti.

[redacted].9705 villa [redacted] Torino (Mappano) libera di 3 camere salone cucina doppi [redacted] più 1600 mq. [redacted] terreno.

«CASAPIU'»

vende libero Parella recente signorile appartamento panoramico di: salone 2 camere grande cucina [redacted]pi servizi ampi [redacted]. Telefonare 768.857 - 747.204.

CASELETTE

libero in palazzina nuovissima signorilmente rifinita salone [redacted] camere cucina doppi servizi box auto giardino [redacted] subito. Minimo contante L. [redacted] milioni più forte [redacted] tel. 548.630 549.[redacted].

[redacted] zona Aeronautica 2 [redacted] 2 camere tinello giardino L. [redacted] milioni [redacted] nabili. Sabatelimmobili 655.359.

CAUSA urgente realizzo proprietario vende Madonna di Campagna libero subito camera tinello cucinino bagno cantina L. 29 milioni 700 [redacted] tratta Failla & Bertinetto [redacted] 744.663.

[redacted] libero 2 [redacted] più cucina [redacted] ingresso [redacted] milioni meno mutuo Sit 892.989.

[redacted] vicinissimo [redacted] camera cucina 6 milioni [redacted] mila. Negozio [redacted] bito a bar ottimo [redacted] milioni. [redacted] Immobiliare [redacted].

[redacted] pressi piazza [redacted] (via Caprie) saloncino [redacted] tinello cucinino [redacted] bagno 38 milioni sufficienti contanti [redacted] milioni 200 mila. Telefonare 530.163.

[redacted] e Rivoli [redacted] tinello cucinino bagno [redacted] sufficienti 14 milioni contanti [redacted]. Telefonare 530.163.

CENTRALEDILE [redacted] via Nizza (corso Vittorio) libero ingresso salone 5 camere cucina servizi possibilità mutuo. Telefonare 530.163.

CENTRALEDILE vende pressi via Sospello libero recente ingresso saloncino camera spogliatoio [redacted] cucinino bagno sufficienti contanti 27 milioni. [redacted] 532.409.

CENTRALEDILE vende Santa Rita pressi Stadio libero recente camera cucina e angolo cottura bagno termo sufficienti [redacted] 14 milioni 500 mila. Telefonare [redacted].

CENTRALEDILE vende pressi piazza Adriano (via Di Nanni) [redacted] camera tinello cucinino bagno termo sufficienti contanti 12 milioni 500 mila [redacted] mutuo. Telefonare 530.163.

[redacted] pressi [redacted] Borgaro [redacted] subito recente [redacted] tinello cucinotto bagno sufficienti contanti 14 milioni [redacted] sto mutuo. Telefonare 532.409.

[redacted] 532.409 [redacted] Spe[redacted] ingresso 2 [redacted] cucina bagno sufficienti contanti 11 mi[redacted] resto mutuo.

[redacted] S. Tommaso vicino Pietro [redacted] monocamere indipendenti abbinabili [redacted] blocco [redacted] milioni 500 mi[redacted] Austa 596.607 597.774.

CENTRO [redacted] corso Dante, 4° piano, libero, [redacted], casa d'epoca, [redacted] 130 da ristrutturare anche per uso ufficio. Telefonare 651.840, ore ufficio.

CENTRO Storico stabile in blocco di circa 1800 mq coperti negozi alloggi magazzini [redacted]. Prezzo convenientissimo [redacted] riservate. Telefonare 596.262.

[redacted] via Principe d'Acaja [redacted] cucina bagno [redacted] milioni possibilità abbinamenti.

CENTROCASA 513.831 libero largo G. Gessi [redacted] re 2 [redacted] tinello bagno [redacted] milioni 500 mila minimo contanti dilazioni.

[redacted] 513.831 signorili appartamenti corso Unione Sovietica, [redacted] [redacted] possibilità abbinamenti, dilazioni pagamento e mutuo.

CIT [redacted] 547.685 - 530.294 vende libero adiacenze [redacted] za signorilissimo recente [redacted] struzione [redacted] cina biservizi box termo-ascensore portineria. Facilitazioni di pagamento.

CIT [redacted] 547.685 - 530.294 vende libero corso Toscana signorile [redacted] piano alto camera tinello cucinino bagno termo-ascensore sufficienti 17 milioni 500 mila contanti, [redacted] mutuo.

CIT [redacted] 547.685 - 530.294 vende via Casteldelfino piano alto ampio camera tinello cucinino bagno termo-ascensore ottimo investimento 23 milioni, dilazioni.

CIT D 547.685 530.294 vende libero Moncalieri corso Roma piano alto signorile costruzione recente 2 camere cucinotta bagno ripostiglio termo ascensore sufficienti 19 milioni 500 mila contanti resto mutuo.

CIT E [redacted] 294 vende libero subito via Alba Carmagnola ampio recente piano alto [redacted] tinello cucinino bagno termo [redacted] 24 milioni [redacted].

CIT F 547.685 530.294 vende libero subito Collegno Borgata Paradiso corso Francia costru[redacted] signorile [redacted] alto 75 mq 2 [redacted] cucina bagno [redacted] ascensore sufficienti contanti 21 [redacted] resto mutuo.

CIT [redacted] vendesi alloggio di 2 [redacted] camere e servizio esterno a soli L. [redacted] milioni e [redacted] Torino 2000. Telefonare 545.062.

COAZZE vendo alloggio [redacted] camere [redacted] servizi cantina giardino [redacted] milioni. Telefonare 885.747.

COLLEGNO alloggio signorilissimo libero nuovo salone cucina camere ingresso bagno vendesi. [redacted].

[redacted] complesso libero appartamento su 2 piani di 130 mq ampio cortile con adiacente officina [redacted] mq. [redacted] dilazioni di pagamento. [redacted]. Telefonare [redacted].

C[redacted] libero signorile: [redacted] 2 [redacted] re cucina biservizi mq 145 e box, L. [redacted] milioni più mutuo. G2, tel. 780.3060.

COLLEGNO [redacted] palazzina con box auto soggiorno 2 c[redacted] cucinotta [redacted] milioni 500 mila. Gianoncelli 517.591.

COLLEGNO zona Aeronautica [redacted] in [redacted] signorile [redacted] struzione '73 spazioso [redacted] tinello cucinino bagno ingresso 47 milioni 400 mila Serim Rivoli [redacted] Susa [redacted]. Tel. 958.7295.

CONSULEDILE 533.322 vende via Po 5° piano [redacted] ascensore camera cucina più [redacted] mamente 14 milioni.

[redacted] E 533.322 vende via Petrarca (San Salvario) moderno camera tinello cucinino ingresso bagno 30 milioni.

[redacted] adiacenze Porta Nuova 1-2 [redacted] cucina da 9 milioni 100 mila a 15 milioni 150 mila.

CORSO Bru[redacted] recente signorile salone 3 camere cucina 2 bagni box libero luglio '81 dilazioni permute. Telefona[redacted] 33[redacted].

CORSO FRANCIA

[redacted] vendo recente: [redacted] cucinino, a L. [redacted] milioni 800 mila. Telefonare 756.327 - [redacted].

[redacted] G. [redacted] saloncino 4 camere bagno cantina posto auto L. 75 [redacted]. Telefonare 500.598.

[redacted] Massimo D'Azeglio vendo prestigioso monolocale in [redacted] signorile 46 milioni. Tel. 531.760.

[redacted] Siracusa vendo libero ottimo spaziosissimo [redacted] soggiorno cucinetta servizi 36 milioni e mutuo. Telefonare 584.675.

CORSO T[redacted] libero ingresso 2 camere cucina servizi. Telefonare 779.094 756.726.

CORSO VERCELLI

[redacted] Rebaudengo libero [redacted] 2 camere tinello cucinino bagno, 4° [redacted] L. 65 milioni dilazionabili. [redacted] - 531.927 il Mattone.

CORSO Vittorio via Goito 2, monocamera mq. 40 libera da ristrutturare stabile signorile L. 18 milioni. Telefonare 337.132 ore serali.

CRIMEA Snc vende libero camera cucina servizio esterno in casa decorosa Borgo S. Pietro sufficiente contanti L. [redacted] milioni. Tel. [redacted].

CROCETTA libero signorile salone 2 [redacted] cucina [redacted] zi dilazioni permute Centro Im[redacted]. Telefonare 548.153 - 518.229.

CUMIANA [redacted] alloggio: 2 camera t[redacted] cucinino bagno garage. Telefonare 0121 500.596, ore pasti.

[redacted] A libero centro Europa recente signorile piano alto [redacted] camere cucina servizi box [redacted] e/o [redacted] mute. Tel. 512.012.

ESIM B occupato corso Pe[redacted] luminoso piano alto soggiorno 1 [redacted] ti[redacted] cucinino servizi costruzione signorile [redacted] e/o permute. Tel. [redacted].

[redacted] liberi pressi [redacted] Respighi via Paisiello luminoso 1 [redacted] tinello cucinino servizi. [redacted] pagamento. [redacted]. 512.012.

[redacted] D libero zona Viberti luminoso [redacted] cucina biservizi [redacted] auto stabile recente e signorile mutuo dilazioni permute. Tel. 512.012.

ESIM [redacted] libero Santa Rita via Gorizia [redacted] 2 camere tinello cucinino servizi mq 90 ottima costruzione uso ufficio mutuo dilazioni. Tel. 512.012.

ESIM F precollina libera villetta unifamigliare [redacted] tinello cucinino servizi e magazzino utilizzabile per [redacted] 2 [redacted] box auto giardino mq. 800 dilazioni [redacted]. Tel. 512.012.

(continua)

Scompare con Tino Buazzelli un attore polemico in scena e nella vita

Finita la lotta del «grande»

«Mercadet» di Balzac con Gabriella Giacobbe e Nicoletta Languasco

[illegible] panni del [illegible] Nero [illegible] televisione

«Puntila e il suo servo [illegible] Brecht con Corrado Pani

Con Tino Buazzelli, divorato da un male incurabile, scompare un popolare attore ■ anche un temperamento contraddittorio.

Aveva tutto per piacere nelle parti tragicomiche. La voce impostata secondo i moduli dell'Accademia spadroneggiava nei registri baritonali. ■ viso infantile piantato su una mole massiccia s'imponeva all'attenzione; l'ostinazione incredibile gli permetteva di impadronirsi ■ ruoli apparentemente negatigli.

■ stato per esempio un miracolo che un tipo estroverso e passionale come era — e si vedeva — si distinguesse invece nelle figure brechtiane dove il rigore risulta d'obbligo. ■ era incarnato in Peachum ne *L'opera da tre soldi*, nel protagonista del *Galileo*, nell'ostinato *Schweyk nella seconda guerra mondiale* e nel fanatico signor *Puntila* despota ■ servo Matti. Quando si affacciava alla ribalta a sostenere polemicamente i diritti della pancia ■ l'importanza dei quattrini in ■ società avvilita da troppi falsi idealismi, il pubblico non poteva evitare di prendere posizione. Inevitabilmente l'attore esprimeva un giudizio insieme morale ed estetico.

Naturalmente si trovava ■ pieno agio nelle commedie d'impronta naturalistica (*L'uomo del ghiaccio* di O'Neill, *Nemico del popolo* di Ibsen) dove la ribalta si riempiva completamente della sua corposa vitalità, talora mortificata dal destino o beffata dalle circostanze ■ che mai l'interprete sentisse la necessità di calcare la mano davanti ■ situazioni ■ o disperate. Questo ■ il Buazzelli che piaceva ■ tutti, anche al grande pubblico della televisione che non dimenticherà il suo Nero Wolfe.

Reso famoso dagli Stabili — il Piccolo di Milano, lo Stabile, anche Torino con Aldo Trionfo — egli non mancava tuttavia di criticarli pesantemente. Proprio coloro che avevano disciplinato nel modo più proficuo la ■ disposizione, si sentivano chiamare burocrati ■ politicanti. Un fondo di vero c'era nelle polemiche ma contemporaneamente Buazzelli si rivolgeva magari al repertorio commerciale ■ annunciava pubblicitariamente il suo ritiro.

Dimenticava che Strehler, Squarzina, Fenoglio lo avevano valutato convenientemente e si scagliava contro la dittatura dei registi. Persino in fatto di ideologia oppure ■ religione voleva ■ l'ultima parola. Così si comportava da commediante nel senso convenzionale del termine.

Invece, quando si concentrava solo sul teatro, ritornava l'uomo che con Bertolt Brecht ci ■ convinti, razionalmente convinti, che «*la notte più scura eterna non è*». Una lezione valida nel tempo tenebroso che ci troviamo a vivere.

p. per.

Come lo ricordano

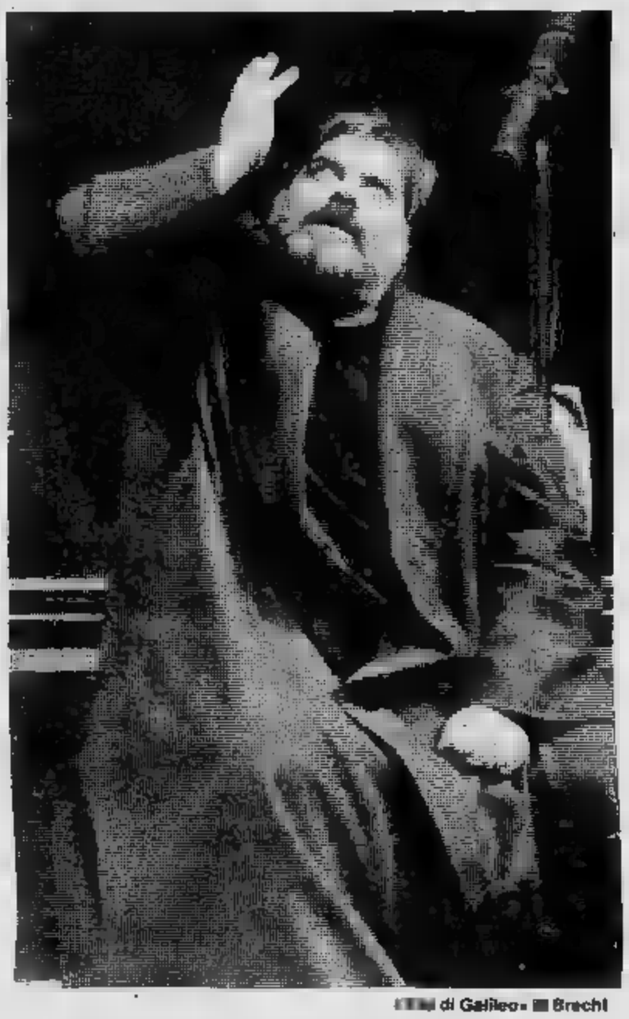

[illegible] di Galileo» ■ Brecht

[illegible] [illegible] *ricorda gli* [illegible] *di accademia insieme con Buazzelli:* «Erano momenti fatti di sogni progetti ■ fatiche. Il nostro gruppo con Tino, Manfredi, Sbragia, Panelli era indivisibile. Buazzelli era un giovane buono, preparato, puntiglioso; estroverso ■ introverso al tempo stesso. Qualche volta arrivava in accademia arrabbiato, pronto a litigare [illegible] qualcuno e lo faceva con la sua unica profonda totale bontà. Abbiamo lavorato insieme nell'Edipo Re ■ lui era Tiresia. ■ accusava apertamente di avere abbandonato il teatro. Non perdonava ■ nessuno le ■istrazioni e i tradimenti perché credeva fermamente in ciò che faceva».

Nino Manfredi *è rimasto scolvolto alla notizia della morte.*

«E' scomparso un grande, grandissimo amico. Siamo cresciuti educati da grandi maestri. Ho iniziato con lui a fare ■ teatro. Facevamo i ragazzi, i vecchi, gli attori, i figuranti speciali, gli aiuto registi. Tino aveva deplorato la mia decisione di cimentarmi nel teatro leggero. Se dovessi definirlo direi che ■ l'avventura. Non [illegible] la retorica, la banalità della vita».

Elio Pandolfi *ha ricordato:* «Per noi che eravamo ■ umili origini erano stati, quelli del dopoguerra, anni durissimi. Povera gente che ha passato insieme tre anni di grandi sacrifici. Buazzelli e Panelli insieme facevano cose da non credere: recitavano degli intermezzi irresistibili. Io voglio ricordarlo come allora come in quei giorni bellissimi».

Luigi ■

Anna Proclemer *ha voluto ricordare l'attore:* «Io e Tino abbiamo cominciato quasi insieme. Era un attore nato. Quando ho debuttato a Milano ■ è stato [illegible] solo un [illegible] sensibile può fare. Col teatro d'arte ■ Roma diretto da Orazio Costa abbiamo fatto parecchi spettacoli insieme e ricordo ■ splendida "Dodi[illegible]ma notte", per ■ importantissima».

Giorgio Strehler *quando ha appreso la notizia ha detto:* «Siamo tutti impreparati ■ questa scomparsa. Lo piango ■ cuore fraterno nonostante momenti di polemica affettuosa. ■ dispiace profondamente di non aver potuto lavorare più a lungo con lui».

Il debutto giovedì con «Anselmo o dell'educazione», novità di Bagnara

Parla italiano il Teatro delle 10

«Pio...Op» successo del gruppo «15 donne»

Il gruppo «15 donne» si è presentato l'altra [illegible] al Piccolo Teatro di Grugliasco con il suo secondo lavoro teatrale. Cimentatesi l'anno scorso in La casa di Bernarda Alba *di Federico Garcia Lorca, hanno preferito per questa stagione allestire uno spettacolo di carattere più leggero e divertente intitolato «Pio... Op», [illegible] cui è autore [illegible] regista Eugenio Allegri.*

Sempre incentrato sulla donna [illegible] sull'ambiente in cui [illegible] si muove lo spettacolo attuale abbandona i toni tragici e profondamente psicologici dei caratteri lorchiani, per dare [illegible] serie di flash sui vari tipi femminili della tradizione teatrale: l'eroina, la romantica fanciulla settecentesca, l'attrice di cabaret, [illegible] suora, ecc. Ad [illegible] vie- [illegible] contrapposto un classico Arlecchino che, dopo [illegible] tentato [illegible] difendere il proprio spazio teatrale, confesserà [illegible] essere pure lui [illegible] donna.

Accanto ad esse, entrando [illegible] uscendo da un piccolo sipario a forma [illegible] tavolino, vive in una semplicità irreale una donna-clown, che nell'ultima battuta dello spettacolo scioglierà l'enigma del titolo cercando di pescare «Pio», il pesciolino che vive in una vaschetta di vetro.

Orchestrato con equilibrio fra le vivaci [illegible] [illegible] Arlecchino [illegible] quelle lentissime del clown, il lavoro scorre rapidamente, senza la pretesa di dare risposte politico-sociali, fra i consensi e le risate del pubblico

Per questa seconda sortita sulle scene la compagnia ha anche modificato il proprio stile, conducendo durante le prove un'esperienza [illegible] tipo laboratoriale articolata in esercizi di tecnica del movimento e di improvvisazione e inserendo l'uso [illegible] maschere, ne [illegible] derivato uno spettacolo suscettibile di volta in volta di variazioni sia nel testo che nell'allestimento.

Ricordiamo infine, perché meritevoli, le sette componenti del gruppo impegnate in scena: Maria Boffetta, Melina Bongioanni, Marina Carrè, Daniela Di Capua, Elisabetta Fanzago, Anna Gasco e Paola Vandelli,

[illegible] **Longo**

Il quadro teatrale torinese per [illegible] stagione '80-81 è [illegible] completato dalla presentazione ufficiale del cartellone del «Teatro delle Dieci» [illegible] Nuovo.

Abbandonati i seguitissimi [illegible] «leggeri» gialli di Agatha Christie, la compagnia si [illegible] rivolta quest'anno ai primitivi interessi, [illegible] cioè a un repertorio culturalmente impegnato e volto agli autori italiani contemporanei. La quarta stagione, dalla ripresa dell'attività, s'inizierà quindi giovedì [illegible] con una novità assoluta [illegible] Mario Bagnara (*Anselmo, o dell'educazione*), dove con un andamento grottesco [illegible] ironico l'autore tratteggia la storia [illegible] un giovane d'oggi.

Dal 15 gennaio verrà ripreso invece un successo dello scorso anno, i tre atti unici di Samuel Beckett *E allora se provassimo a considerarci felici?*; [illegible] 19 febbraio un altro inedito teatrale (*I vani sentieri*) di Fiorenza Rosso da Ariosto [illegible] Calvino; [illegible] stagione terminerà con *Nascere sulla Terra* di Primo Levi che aveva già concluso il cartellone '79-80.

Le «colonne portanti» della compagnia (arricchitasi quest'anno [illegible] alcune nuove leve uscite recentemente dal «Centro di formazione teatrale») Enza Giovine, Susanna Maronetto, Flavio Michieli, Carlo Enrici e Franco Vaccaro con [illegible] regista Massimo Scaglione, spiegano le loro scelte ponendo nei propositi di ricerca le due novità italiane e nel grande interesse suscitato soprattutto nell'ambito scolastico, settore in cui da diversi anni si dedicano con attenzione, dalle opere di Beckett [illegible] Levi.

In questo quadro [illegible] «promozione» teatrale [illegible] tutti i livelli si inserisce l'iniziativa «I Lunedì del Teatro delle Dieci», composta da una [illegible] di conversazioni-teatro sui vari generi (grottesco, avanguardie storiche, commedia dell'arte ecc.) tenute sul piano teorico da uno studioso [illegible] applicate [illegible] varie esemplificazioni recitate [illegible] regista [illegible] dagli attori.

La compagnia che compirà diverse tournées in Piemonte [illegible] fuori regione a conferma della stima [illegible] popolarità di cui [illegible] gode, ha previ- [illegible] per Torino una forma di abbonamento economicamente irrisorio per ogni ta- [illegible] [illegible] mila [illegible] per i quattro spettacoli e 6 mila per gli studenti. L'ingresso [illegible] «Lunedì» [illegible] invece gratuito per tutti.

● *Tra i gruppi teatrali che si rivolgono in particolare ai ragazzi [illegible] che con l'autunno riprendono la loro attività, merita una particolare attenzione la Cooperativa Assemblea Teatro.*

Due le caratteristiche della stagione in corso: proposta [illegible] spettacoli per [illegible] scuole medie superiori [illegible] coinvolgimento sul [illegible] «Teatro-Scuola» di futuri educatori ed insegnanti. Le recite [illegible] questo [illegible] infatti si rivolgono agli [illegible] dell'Istituto Magistrale Gramsci I quali [illegible] steranno, in orario [illegible] studio, alle rappresentazioni di [illegible] [illegible] *scatola* e *Tullemblemblum*.

Questi spettacoli, ideati anche per la scuola materna, permettono di affrontare con gli studenti gli aspetti più propriamente psicopedagogici e didattici del Teatro-Scuola. In un secondo tempo si potrà aprire un discorso di confronto su tematiche e linguaggi dello spettacolo. Infine [illegible] questa [illegible] dovrebbero probabilmente seguire una serie di laboratori di approfondimento con gli studenti sulle tecniche [illegible] sui meccanismi [illegible] comunicazione teatrale.

l. lg.

Riservato ai ragazzi un confronto teatrale fra Italia e Francia

Da ieri gruppi italiani e francesi che operano nel settore sperimentale del teatro per ragazzi si confrontano in una serie di spettacoli, seminari, esposizioni e dibattiti allo scopo di approfondire un interessante campo che [illegible] trova diviso tra il teatro e la scuola.

Il termine («Confronto 1») *rientra nella testata della manifestazione e la qualifica [illegible] possibilità di equivoci. L'assessore [illegible] Problemi per la gioventù, Alfieri, parla di «porre le basi perché il lavoro continui». Indubbiamente a Torino il teatro per ragazzi è seguito con attenzione da compagnie pubbliche e private, ora conviene approfondire la ricerca.*

Il docente Gian Renzo Morteo, «in un incontro al Centre Culturel Franco-Italien ha sottolineato il carattere in un certo [illegible] politico della rassegna: «Abbiamo convenuto che tutti i partecipanti, dagli attori ai maestri [illegible] ragazzi, seguano le singole manifestazioni. Noi ricerchiamo un rapporto diverso con il pubblico, per esempio inserendo negli spettacoli i suggeri- [illegible] che emergono nel dibattito preesistente alla rappresentazione».

Il Centro di documentazione per l'Animazione, con l'Università e il Comune, ha indetto [illegible] settimana nutrita di appuntamenti che si concluderà domenica 26. Tuttavia, dato il carattere di studio delle giornate, il numero di partecipanti [illegible] limitato [illegible] ovviamente ristretto.

Prendono parte [illegible] manifestazione quattro gruppi francesi [illegible] tre italiani. Dalla Francia sono giunti l'Atélier lirique du Rhin, il Théatre du Pantal [illegible] Nice, il Théâtre Tsai, la Compagnie [illegible] Grenette de Lyon. Per parte italiana intervengono tre gruppi torinesi: [illegible] Cooperativa Bella Hutter, la Cooperativa [illegible] Svolta, il Teatro dell'Angolo.

Le varie compagnie [illegible] in un certo senso unificate dalla [illegible] ricerca dell'avvenimento collettivo, dalla reinvenzione dei mezzi espressivi, dalla rottura degli schemi acquisiti. Poiché la fusione non canonica dei generi teatrali [illegible] il collegamento con le attività di animazione nelle scuole sono innegabili, i promotori parlano di teatro sperimentale per ragazzi. A fine settimana [illegible] primo bilancio.

In occasione [illegible] conferenza-stampa d'apertura so- [illegible] stati presentati il libro Animazione e città *di Gian Renzo Morteo e Loredana Perissinotto (edizione Mussolini) [illegible] un audiovisivo di [illegible] sull'esperienza di animazione nella scuola Morelli.*

Morta a Parigi la violinista Yvonne Astruc

PARIGI — *La violinista Yvonne Astruc, madre [illegible] cineasta Yves Ciampi e consorte del professore di pianoforte Marcel Ciampi, [illegible] morta a Parigi all'età di 91 anni. Yvonne Astruc aveva raggiunto [illegible] fama nel periodo fra le due guerre mondiali, in Francia e nel mondo, interpretando in particolare le sonate di Debussy*

Professore [illegible] scuola superiore di musica a Parigi, aveva avuto fra i suoi allievi Yehudi Menuhin e [illegible] Regina Elisabetta del Belgio.

Il programma dell'associazione torinese

Hal Singer al Centro Jazz

E' nato il Centro jazz. Le preesistenti attività di Arcijazz Torino e Jazz club Torino sono confluite nel Centro Jazz Torino che svolge le [illegible] iniziative nella sede dell'Unione Culturale in via Cesare Battisti 4/b.

Il programma è nutrito ed ha l'intenzione di offrire [illegible] [illegible] pubblico sempre più vasto la possibilità di godere degli spettacoli con una spesa ridotta al [illegible].

Il Centro ha preso il via ieri con [illegible] «Festa di inizio stagione jazzistica» [illegible] inaugura ufficialmente stasera [illegible] l'Hal Singer Quartet. Ecco il programma degli altri concerti:

Programma di ottobre/novembre

Stasera: **Hal singer** *quartet*

Domani [illegible] [illegible] **Orleans meeting** *(Cavicchioli/Zancan/Cairo)*

Martedì 28 ottobre: **Barney** [illegible] *Quartet [illegible] F. D'Andrea*

Mercoledì [illegible] ottobre: **Swing quartet** *con Dick Mazzanti*

Martedì 4 novembre: [illegible] **quartet** *(Tonolo, Piana, Pellegatti, Bonafede, Di Castri)*

Mercoledì 5 novembre: [illegible] **jazz group**

Martedì 11 novembre: **George Masso** *Quartet (Masso ha suonato con Goodman, Dorsey, World Greatest Jazz Band)*

Mercoledì 12 novembre: **Blues meesengers**

Martedì 18 novembre: **Enrico Rava** *Quartet*

Mercoledì 19 novembre: **Epicentro e Combo jazz**

Martedì 25 novembre: Quartetto Maurizio Giammarco / Furio Di Castri

Mercoledì [illegible] novembre: **Kansas cit** [illegible] *Renato Germonio*

[illegible] costo del tesseramento annuale è di lire [illegible] mila. Il prezzo [illegible] per i concerti del martedì è di [illegible] mila lire e di 1000 per quelli del mercoledì. Al lunedì l'ingresso sarà gratuito. La segreteria organizzativa ha sede in [illegible] Accademia Albertina 10.

Il cantante (36 anni) ha dimostrato di aver recuperato voce e grinta

Terza giovinezza per Joe Cocker

Joe Cocker — ieri al Palasport nel concerto organizzato dall'emittente Radioflash — si può senz'altro considerare soddisfatto di questa prima data della sua tournée italiana. Anche se il suo nome non è riuscito a richiamare più di quattromila persone, il cantante inglese restano due grossi motivi di soddisfazione: i numerosissimi applausi tributatigli per il corso dello spettacolo e l'aver potuto dimostrare che oltre alla grinta sul palcoscenico (che lo ha sempre sostenuto gli anni scorsi nei momenti di peggior crisi) ora anche la sua voce sta tornando a livelli decorosi.

E' impressione di molti, dopo aver assistito al shaw, che Joe Cocker, dall'esibizione dell'anno scorso — allo stadio del parco Ruffini memorial decennale in chiave europea del festival Woodstock — abbia ricevuto un'ennesima sferzata rigeneratrice. Nella nuova formazione, hard-rock con in più tre coriste che lo accompagnano, spicca su tutti J. Wilson, batterista dei Procol Harum (e forse non è un caso che Cocker interpreti, con voce roca e lunghi tratti possente come suoi periodi migliori, il brano più conosciuto di questo gruppo: Whiter Sade of Pale).

Però il suo maggior successo rimane sempre Whit a little help from my friends, *una canzone di Lennon McCartney che nella versione rimase per parecchie settimane in Inghilterra al primo posto delle classifiche di vendita. Questo motivo «big Joe» l'ha eseguito sul finire recital quando ormai il suo fisico portava i segni evidenti di partecipazione totale: maglietta completamente inzuppata, davanti e di dietro, di sudore, barba e i capelli che colavano un rubinetto gocciolante.*

In angolo suo ger attuale, Michael Lang (che fu l'ideatore e l'organizzatore festival di Woodstock, quello vero, di undici anni fa) compiaciuto la «luminaria» di approvazione del pubblico, commentando: «Piano piano Joe sta tornando voce; è più forte perché a camminare in montagna. Oltre Crosby, Still, Nash Young — *ha proseguito* — fu proprio Joe a farmi la maggiore impressione Woodstock. Era prima volta che avevo occasione di sentirlo».

Lang, che ha 36 anni come Cocker, di quel periodo dice di conservare: «Dei buoni ricordi. Ci aspettavamo 350 mila persone; arrivarono centomila più».

— *Economicamente, organizzare quel raduno si è rivelato un affare vantaggioso?*

«Non tanto per noi *(l'altro socio era Artie Kornfeld ndr.)* quanto per la Warner Bros cui in definitiva tutta quella fiera fruttato, finora, 50 milioni dollari. Comunque è acqua passata. Ora ho in mente un altro progetto: un treno musicale pieno di rock-stars che attraverserà l'America da costa costa fermandosi nelle città principali per un giorno o due per poi rimettersi nuovamente in viaggio. Un po' come faceva Barnum col suo circo».

Ivano Barbiero

(Foto Galelli)

danze **la perla**
ore 15,30 matinee
Giovedì Romagna
VENTURI

TEATRO ITALIA
questa sera ore 21,15
GIPO
GIROMIN A VEUL

Trocadero
Via A. Doria 9 - tel. 553771
RADIO ELEZIONE

TEATRO GOBETTI
ore 21
CAMPANINI BAKKERO
in LA SPOSA 'D VINCENS
grande successo comico
2° mese di repliche
Tel.

TEATRO STABILE TORINO
Al Carignano, giovedì
ore 20,30
I GIGANTI DELLA MONTAGNA
di Luigi
di Mario Missiroli
1° spettacolo in abbonamento

INFORMITALIA
ISTITUTO INFORMAZIONI
Controlli, indagini, infedeltà
assicurato
Telefoni 511.024 - 538.682
Corso Vittorio ,107

La radiofonica di Radio Montecarlo
TO: 91-94 / CN: 91-93 / 101 / AT: 91 dalle ore 15 16,30

La signora del giovedì

gli ascoltatori sceglieranno la migliore delle tre biografiche al- il martedì, il mercoledì e il giovedì e anche Stampa pubblicherà larmente.

Torino, 1°-10-1980

Carissima Luisella,
prima di tutto voglio dirti che non ho il telefono, e se deciderete di leggere la mia lettera ne sarei contenta.

Cara Luisella, vedi foto sono sposata due stupendi bambini, casalinga in cerca di lavoro in qualche ditta cucito, ho 30 anni compiuti aprile Franco marito, 31 anni, lavora FIAT sempre i turni di notte.

Abito in casa in affitto con due cucinino una piccola entrata e basta, sono molto nello tempo felice. Questa cifra che voi regalate alle più bisognose oppure alle più semplici, mi hanno fatto ricordare mio viaggio per- demmo 250.000 lire sul treno, dimenticammo il portafoglio e quando ce ne accorgemmo il treno era già partito.

Non puoi immaginare rimanemmo infatti ci subito rimanendo solo paio giorni a Roma ospiti degli di mio marito.

una pugliese mi trovo a Torino. I figli hanno 6 anni Pasquale Cristina anni a gennaio dei bimbi ubbidienti e bravi.

Sono una semplice mi piace la compagnia ma quella sincera mi piace parlare anche non molto istruita fatto solo la quinta elementare non voluto continuare perché cucito e tutt'ora cucio per e li figli ma non ho il taglio perciò sono una che si arrangia in tutto.

Quando ho conosciuto mio marito era in voga una canzone dei Pooh che mi piacerebbe ascoltare perché mi ricorda incontro nell'anno ma mi ricordo il titolo. Vi sarebbe che Celentano la Eri meglio più di lei una cosa del genere. Se la trovate non importa puoi metterne altre di Celentano che mi piacciono tutte.

Vorrei dirti che marito è un tipo molto timido bravo, ricordo quando ci incon- fui io a prendere la parola chiedere si chiamava.

Ora non so proprio dirti continuo mi basta più questo foglio dimenticavo, un punto tu cosa possano servire le 250.000 lire se si vincono, be a me servirebbero mettere il telefono ho chiesto mio marito, se cosa ne avrebbe e mi ha risposto che avrebbe messo il telefono perché bimbi piccoli io che rimango sempre sola di stato veramente utile e noi non possiamo permetterci di fare queste benedette domande alla SIP perché per installare il vogliono quasi lire.

Scusami cara Luisella, della scrittura frettolosa degli sbagli ma oggi non mi sento tanto bene.

Spero di essere fortunata e vincere questa Ciao a tutti PALUMBO MARIA.

La vincitrice 250.000 giovedì ottobre è risultata signora Marianna, Via 2, Loreglia (Novara)

TV NAZIONALE

Rete uno

13 — **Giorno per giorno**, rubrica del Tg1 (c)
13,30 **Telegiornale - Oggi al Parlamento** (c)
14,10 **Arabella**, sceneggiato. Replica della terza puntata (c)
15,10 **La famiglia Partridge**: «La recluta Danny», telefilm (c)
15,35 **animati** (c)
15,45 **Specchio sul mondo**, informazione per i sordomuti (c)
FILM 16,10 **Il genio criminale** **Mister Reeder**: «Il poeta poliziotto», telefilm (c)
17 — **Tg1 flash** (c)
17,05 **3, 2, 1, contatto!**, per i più piccoli (c)
Anna capelli rossi, cartoni animati (c)
Ma perché? lo un bacio?, inchiesta (c)
Le incredibili indagini dell'ispettore Nasy, pupazzi animati (c)
C'era volta l'uomo, cartoni animati (c)
18 — **I dell'artigianato artistico**: «Il caso della liuteria», inchiesta (c)
18,30 **Primissima**, attualità culturale (c)
19,05 **Spazio libero**, I programmi dell'accesso: Agricoltura e caccia (c)
FILM 19,20 **La frontiera Drago**, telefilm — *Spacciandosi per cantante l'amazzone Hu San Niang penetra nel villaggio in cui Lin Chung è tenuto prigioniero. I fratelli Yuan sono con lei, anche altri prodi le danno man forte* (c)
19,45 **Almanacco del giorno dopo** (c)
— **Telegiornale** (c)
20,40 **Tribuna politica** - Dibattito sulla soluzione della crisi di governo
— **Le trombe d'argento**, sceneggiato
FILM 22,45 **invincibili**: «Il colpevole», telefilm (c)
23,15 **Telegiornale - Oggi Parlamento** (c)

Rete due

FILM 12,30 **Caro papà**: «La verità nuda», telefilm (c)
13 — **Tg2 ore tredici** (c)
13,30 **Una scuola che rinnova**: «Storia educazione civica», inchiesta (c)
FILM 14 — **Barnaby Jones**: «Occhio non vede», telefilm (c)
14,50 **Atlas Robot**, cartoni animati (c)
15,15 **Spedizione nel mondo animale**, documentario (c)
15,45 **Giorni d'Europa**: crisi siderurgia, inchiesta (c)
16,15 **Tom e Jerry**, cartoni animati (c)
16,25 **Concerto all'italiana**, varietà musicale con Claudio Villa Paola Tedesco (c)
17 — **Tg2 flash** (c)
FILM 17,05 **Pippi Calzelunghe**, telefilm (c)
17,25 **Papotin compagni**, cartoni animati (c)
18 — **L'infanzia oggi**: «Come andrà a finire», inchiesta (c)
18,30 **Dal Parlamento - Tg2 Sportsera** (c)
18,50 **Buonasera con Tino Scotti**, varietà (c)
FILM **Mork e Mindy**, telefilm (c)
19,45 **Tg2 Studio aperto** (c)
20,40 **Dietro il processo**: «Quel 9 aprile del '53, il caso Montesi». Documenti (c)
FILM 21,30 **Freud, passioni segrete**, di John Huston, con Montgomery Clift, Susanna York. Drammatico 1963 — *Parziale biografia della vita di Sigmund Freud, dalle prime intuizioni, alla formazione della teoria generale dell'inconscio, duramente osteggiata dai medici del suo tempo*
23,30 **Tg2 Stanotte** (c)

Rete tre

19 — **Tg3**
19,30 **Tg3 regione** (c)
20 — **Gianni e Pinotto**, cartoni animati (c)
20,05 **Dimensione verticale**, inchiesta (c)
20,35 **Gianni Pinotto**, cartoni animati (c)
20,40 **Imola e dintorni**: «Storie di gente e motori», inchiesta (c)
21,30 **Come I vecchi**: «Gli animali parlano», inchiesta (c)
22 — **Tg3** (c)
22,30 **e Pinotto**, cartoni animati (c)

TV ESTERE

Svizzera

18 — **Per i più piccoli** (c)
18,40 **Telegiornale** (c)
18,50 **That's Hollywood**, una storia del cinema: «I duri e i cattivi» (c)
19,20 **Il carrozzone**, folclore di ogni paese (c)
20,40 **L'uomo che non tacere**, originale televisivo (c)
21,25 **Georges Méliès**, il mago cinema
22,15 **Telegiornale** (c)
22,25 **Martedì** (c)

Capodistria

FILM 17,15 **Film**
19 — **aperto**, programma lingua slovena (c)
19,30 **L'angolino dei ragazzi**, cartoni animati (c)
20,15 **Telegiornale** - punto d'incontro (c)
20,30 **Infermieri mutua**, di G. Orlandini, con Peppino De Filippo, Franco Franchi, Ciccio Ingrassia. Commedia (c)
22,05 **Telegiornale** (c)
22,20 **popolare**: Cuba (c)
22,50 **Le Polonia**: La pista (c)

Montecarlo

14,15 **Piazza degli affari** (c)
17,15 **Montecarlo** (c)
17,30 **Io, tu e la scimmia**, varietà (c)
18,20 **Lo shopping** (c)
18,35 **La di Marianna**, sceneggiato. Quinta puntata
19,05 **Telemenu** (c)
FILM 19,15 **per giorno**, telefilm
19,45 **Notiziario** (c)
20 — **Il buggzzum**, gioco a premi (c)
FILM 20,30 **Accadde klyn**, di Richard Worl, con Frank Sinatra. Commedia 1947
FILM 22,20 **Gli intoccabili**, telefilm (c)
23 — **Notiziario** (c)
23,35 **Cinema! Cinema!** come quando, a cura di Paolo Limiti (c)

IL MEGLIO ALLA RADIO

UNO (FM 92,1)

14,03 L'inconscio musicale. Motivazione di Motivo
14,30 **Malcostume, mezzo gaudio.** Un secolo di satira politica in Italia. Programma di Leda Abbalie e Angelo Trento
15,30 **Errepiuno.** Radiopomeriggio Franco Alunni e Gigi Grillo, condotto Giuliana Longari
16,30 **Il del teatro** di Luigi Gozzi. Viaggio sentimentale in dodici capitoli nella città di Bologna in I suoi teatri
17,03 **Patchwork.** Oggi: rogo... al rogo...
18,35 **Spaziolibero - I programmi dell'accesso**
19,50 **La dello spettacolo:** chi lo produce, chi lo consuma, chi lo commenta. Settimanale cinema, teatro, musica e tutto quanto fa spettacolo
21,03 **Cinecittà.** Rassegna d'arte, curiosità attualità del cinema Franco Cauli Gigliola Fantoni
21,30 **Musica folklore** Grecia: dalle isole a Creta
22,30 **Musica ieri e domani**
23 — **La telefonata** di Massimo Rendina

DUE (FM 95,6)

15 — **Radiodue** (II parte). Un programma d'intrattenimento in
16,32 **Disco club.** Un appuntamento giornaliero la «cosidetta» musica leggera
17,32 **L'occasione.** Programma cura Claudio Novelli
18,32 **piace Toscanini?** Programma a cura Luciana Corda, coordinato presentato Guido Turchi. 13ª puntata
19,08 **Canzoni italiane ogni tempo ogni regione**
19,50 **Spazio** Spazi musicali confronto per tutti i gusti e per tutte le età a Maurizio Catalani, Stefano Nesi e Augusto Sciarra
22 — **Nottetempo.** Regia di Ugo Cameroni e Piero Carpi De Resmini, conduce Fabrizio Caleffi

TRE (FM 98,2)

13 — **Pomeriggio musicale.** Notizie, incontri, concerti dischi
15,30 **Un certo discorso.** Radio sweet Radio a cura Pasquale Santoli
17 — **nei secoli** con Mario Alighiero Manacorda
17,30 **Spazio Tre.** Musica e attualità culturali presentate Corrado Bologna
21,30 **Il di Gerard De Peyer**
22,10 **Kierkegaard Lukacs.** L'opera la vita Elisabetta Mori
23 — Alberto Rodriguez presenta **Il jazz**

TV REGIONALI

Radio Tele Aosta Canale 33-35

13 — **animati** (c)
13,30 **La grande vallata**, sceneggiato (c)
FILM 15 — **Se l'incontro l'ammazzo**, western 1971 (c)
FILM 16,30 **Agente speciale**, telefilm (c)
FILM 17,30 **Musica eccellente** (c)
18 — **Cartoni animati** (c)
18,30 **Speciale** (c)
19 — **grande vallata**, sceneggiato (c)
20 — **Cartoni animati** (c)
FILM 20,30 **Vegas**, telefilm (c)
FILM 21,30 **Tormento**, drammatico 1951
FILM 23 — **Agente speciale**, telefilm (c)
24 — **Oroscopo** (c)

Tele Malta 80 Canale 49-60

FILM 13,30 **Heidi**, telefilm (c)
FILM 14 —
FILM 15 — **nelle Re Salomone**, avventuroso 1964 (c)
17 — **Le grandi battaglie**, documentario
FILM 17,30 **Film**
19,10 **Le grandi battaglie**, documentario
19,40 **Cartoni** (c)
FILM 20,05 **Telefilm**
FILM 20,30 **Agente Hunter**, telefilm (c)
FILM 21,30 **Il sole splende alto**, drammatico 1953
23 — **Le grandi battaglie**, documentario
FILM 23,30 **Film**

Telecupole Canale 57-64

14 — **Cartoni animati** (c)
14,30 **Le meraviglie della natura**, documentario
FILM 15 — **Con ti rompo piedi spezzo**, avventuroso 1973 (c)
FILM 16,30 **Una pallottola schiena**, western 1964 (c)
18 — **Cartoni animati** (c)
18,30 **Cartoni** (c)
19 —
19,35 **musicali** (c)
19,45
20 — **Cartoni** (c)
20,30 (c)
FILM 21 — **Vegas**, telefilm (c)
FILM 22 — **Il cervello**, drammatico 1974 (c)
23,30
FILM 23,45 **Josephine**, musicale 1965

Teleradio city (Al) Canale 44-47

FILM 12,45 **Film**
FILM 14,30 **Lucy e gli altri**, telefilm (c)
15,30 **Danguard Ace**, cartoni animati (c)
16 — **Anni verdi**, per i più piccoli (c)
16,30 **Gundam**, cartoni animati (c)
17,30 **Battaglia spaziale**, gioco premi (c)
18 — **show** (c)
18,30 **Danguard Ace**, cartoni animati (c)
19 — **Trc flash** (c)
19,05 **Gli antenati**, cartoni animati (c)
20,05 **La commedia all'italiana**, sceneggiato
FILM 20,35 (c)
21,05 **Grand hotel**, programma musicale (c)
FILM 23 — **Dottor Kildare**, telefilm (c)
FILM 23,30 **Telefilm**
FILM 0,05 **Film**

Videovercelli Canale 37-60

FILM 16,30 **Ragazza tutta nuda assassinata nel parco**, giallo 1972 (c)
18 — **Cartoni** (c)
18,30 **Ehi, bambini!**, per i più piccoli (c)
FILM 19 —
FILM 19,30 **Telefilm**
20,30 **Notiziario**
FILM 20,45 **Laverne e Shirley**, telefilm (c)
FILM 21,15 **Una vampata di vergogna**, commedia 1972 (c)
22,45

STP (Casale-Vc) Canale 50

13,45 **Cartoni**
FILM 14,15 **Agente speciale**, telefilm (c)
19 — **Anche tu mio fratello**
19,30 **Cartoni** (c)
19,55 **flash**
20 — **Agente speciale**, telefilm (c)
21 — **Attanasio vanesio**, rivista musica- 1953
22,30 **Telemarket**
22,45 **Documentario**
23,15 **Telenotte**
FILM 23,30 **Ultimatum vita, guerra** 1961 (c)
1 — **Buonanotte con...**

TV PRIVATE

G. R. P. — Canali 42-66

FILM 14,15 **Doris Day:** Il giocatore che diventò re, telefilm (c)
14,55 **Spazio 5,** rubrica per la donna a cura di Nicoletta Birocci (c)
15,55 **Watergate,** sceneggiato (c)
17 — **Grp flash** (c)
17,10 **Musicalmente vostro** (c)
17,15 **Pane, burro e zucchero,** gioco ■ premi per i più piccoli. Con Giò Maldotti ■ Maurizio Introna (c)
17,45 **Gackeen, ■ robot magnetico,** cartoni animati (c)
18,10 **Candy Candy,** cartoni animati (c)
18,45 **Space Robot,** cartoni animati (c)
19,15 **Grp** ■ - Almanacco storico (c)
19,35 **La pancia in mano,** la telecamera segreta nel supermercato (c)
19,50 **Pianeta cinema** (c)
20,05 **Musicalmente** ■ (c)
FILM 20,15 **Doris Day:** La carità inizia in ufficio, telefilm (c)
20,50 ■ ■ **degli** ■ **di Montalia,** ■ cura di Dario Mazzoleni (c)
FILM 21,30 **Agente Pepper,** telefilm (c)
22,35 **Almanacco storico** (c)
FILM 22,40 **La** ■ ■ **ragione,** di Pasquale Festa Campanile, ■ Catherine Deneuve, Sami Frey, Enrico Maria Salerno. Drammatico 1965 — *Giovane estremista di sinistra aspira ad un posto in* ■ *grande industria. Le* ■ *convinzioni, unite alla propria intransigenza* ■ *alla determinazione* ■ *non scendere mai* ■ *compromessi, gli sono seriamente* ■ *ostacolo. La morte improvvisa della fidanzata, e la scoperta di alcune cose sul suo conto, lo fanno meditare inducendolo a rivedere tutti i suoi atteggiamenti* (c)
0,15 **Grp flash** (c)
FILM 0,30 **Top sensation,** ■ Ottavio Alessi, con Maud De Belleroche, Edwige Fenech. Drammatico 1969 — *Ricca madre di un ragazzo paranoico e ritardato mentale, nella speranza di risvegliare in lui gli istinti sopiti, organizza una crociera invitando un'amica nota per i facilissimi costumi* (c)
0,50 **Dai giornali di oggi** (c)
FILM ■ — **La** ■ **compagnia perse la guerra,** di Robert Lamoureux, con Eva Astor, Bernard Menez. Commedia 1975 (c)
FILM 3,30 **L'occhio del ragno,** ■ Antonio Sabàto, Klaus Kinski. Giallo 1973 (c)
FILM 5 — **La valle dell'eco tonante,** ■ Amerigo Anton, con Kirk Morris, Rosalba Neri. Avventuroso 1965 (c)

Tv Flash — canale 39

19 — **Calcio brasiliano:** Cronaca dell'incontro San Paolo-Villanova (c)
FILM 20 — **L'assassino,** di E. Petri, con Marcello Mastroianni, Paolo Stoppa, Ugo Tognazzi, Gino Cervi. Drammatico 1961 — *Antiquario dall'oscuro passato, fermato dalla polizia nel corso delle indagini riguardanti un omicidio, isolato in Questura medita sulla propria esistenza ripromettendosi di non cacciarsi mai più in affari poco puliti. Riottenuta* ■ *libertà,* ■ *poco peso ai buoni propositi*
FILM 21,30 **Panico,** telefilm
FILM 22 — **Flash attualità — Giorno per giorno disperatamente,** ■ Alfredo Giannetti, con Tomas Milian, Nino Castelnuovo. Drammatico 1962 — *Spinto dall'ambizione materna, logoratosi troppo a lungo sui libri di scuola, il figlio di un modesto sarto impazzisce. Le speranze di guarirlo si alternano senza tregua alle disillusioni* — **Flash attualità**

Rete Manila 1 — Canale ■

■ 14,30 **Donna è bello** (c)
FILM 15,30 **Bastardo,** ■ **a mataré** ■ Luigi Mangini, ■ Lincoln Tate, Antonella Steni, Franco Lantieri. Western 1971 — *Giovane messicano evade dal carcere dove è stato rinchiuso perché ingiustamente accusato di omicidio, torna al suo paese inseguito da un implacabile bounty killer, e viene nuovamente incolpato di altri due delitti che non ha commesso. Lo stesso cacciatore di taglie prende a cuore il* ■ *caso e* ■ *protegge* (c)
17 — **Giocolandia,** per i più piccoli (c)
18 — **Tarallucci e vino,** musica da Napoli (c)
19 — **Anteprima** ■ (c)
FILM 19,30 ■ ■ **terra,** di Richard Quine, con Mickey Rooney, Dick Haymes, Peggy Ryan. Commedia 1958 — *Due allegri marinai in licenza per* ■ *settimana contano di vivere a sbafo approfittando di un commilitone danaroso e generoso*
21 — **Gallomania,** giochi e cabaret con Renzo Gallo (c)
FILM 23,30 **Quella notte in casa Coogan,** ■ Lee Madden, con Alex Nicol. Giallo 1975 — *In* ■ *casa isolata, ignorando una grave minaccia che pesa sulle loro teste, i quattro figli di un giudice organizzano un macabro scherzo alla vedova* ■ ■ *sono stati temporaneamente affidati* (c)

TV PRIVATE

Telestudio T. — Canali 24-45-47

FILM 13 — **Star Trek,** telefilm (c)
FILM 14 — **Big story,** telefilm
14,30 **Cartoni animati** (c)
15 — ■ ■ **donna** (c)
FILM 16,15 **Telefilm** (c)
17,15 **Marameo,** cartoni animati (c)
17,45 **Ciao ciao,** cartoni animati (c)
18,10 **Cartoni animati** (c)
19,30 **Viaggiando** ■ **Telestudio,** gioco a premi (c)
19,45 **Buonanotte bambini,** cartoni animati (c)
FILM 20,20 **Star Trek,** telefilm (c)
FILM 21,30 ■ **terrore corre sul filo,** di Anatole Litvak, con Barbara Stanwyck, Burt Lancaster. Giallo — *Figlia di* ■ *ricchissimo industriale, moglie di un uomo che non la ama e l'ha sposata solo per denaro, semiparalizzata* ■ *letto, sentendo casualmente una telefonata capisce che da lì* ■ *poco qualcuno verrà ad affrettare la sua fine. Disperata, cerca soccorso telefonando a chiunque possa aiutarla,* ■ *nessuno* ■ *crede*
FILM 23,30 **Dove, come** ■ **quando l'appuntamento,** ■ G. Biagetti, con Renzo Montagnani, Barbara Bouchet. Commedia (c)
FILM 1,30 ■ **ficcanaso dell'ispettore Lawrence,** di Jua Bosch, ■ Anthony Steffen, John Bartha. Poliziesco 1974 — *Agente britannico della Brigata Antinarcotici a Lisbona per servizio, viene avvicinato da misteriosi personaggi che gli fanno sapere di* ■ *importanti informazioni sul conto di* ■ *insospettabile boss della droga che si difende ammazzando chiunque cerchi di mettersi in contatto con lui* (c)

Tele Subalpina — Canale 46

17,30 ■
19 — **La pallina blu,** per i più piccoli (c)
19,30 **Jabber jaws,** cartoni animati (c)
FILM 20 — **I Daci,** di Serge Nicolaesco, con Marie Jose Nat, Pierre Brice. Storico 1968 — *Generale romano, innamorato della figlia del re dei Daci, riceve dall'imperatore l'ordine categorico di muovere col grosso dell'esercito contro il Paese di lei. A malincuore è costretto ad obbedire* (c)
21,30 ■ **in** ■
FILM 21,50 ■ **all'italiana,** di autori vari, con Totò, Walter Chiari, Ugo Tognazzi, Raimondo Vianello, Peppino De Filippo, Vittorio De Sica. Comico 1964 — *Sequenze tratte da film comici italiani, più o meno noti, prodotti nell'arco di dieci anni*

Canale 5 — Canali 61-50-32

FILM 13 — **Roy Rogers,** telefilm
FILM 13,30 **Squadra segreta:** Dentro alle nove, fuori alle cinque, telefilm (c)
FILM 14 — **Il poliziotto e il giornalista** - Lou Grant: Questura centrale, telefilm (c)
FILM 15 — **Un** ■ **e** ■ di Steno, con Aldo Fabrizi, Renato Rascel, Virna Lisi, Massimo Girotti. Comico 1960 — *Industriale italo-americano tornato in patria dopo anni* ■ *moglie e figli al seguito per organizz-* ■ *il lancio di* ■ *prodotto, si vede costretto, pena la prigione, ad adempiere al suo dovere di cittadino e prestare il servizio militare. La vita di caserma è piena di amarezze, e oltretutto rischia di fargli perdere importanti affari.*
FILM 16,30 **Roy Rogers:** I fratelli O' Dell, telefilm
FILM 17 — **Guglielmo Tell,** telefilm
FILM 17,30 **I bucanieri:** Codice di guerra, telefilm
FILM 18 — **Tandarra,** telefilm (c)
FILM 19 — **Programma musicale** (c)
FILM 20 — **Squadra segreta:** Il cavallo ■ collare bianco, telefilm (c)
FILM 20,30 **Il poliziotto e il giornalista** - Haway five 0, telefilm (c)
FILM 21,30 **Follia,** di Van Dicke II, con Ingrid Bergman, Robert Montgomery. Drammatico — *Evaso dal manicomio, torna a* ■ *dopo anni senza che nessuno sospetti nulla di lui. Sposatosi e successivamente abbandonato dalla moglie che non riesce a sopportare la* ■ *ossessiva gelosia, decide di uccidersi in modo da far credere di essere stato ammazzato dal migliore amico di lei*
23,15 **Anni intrepidi:** Il corso del destino, sceneggiato. Dalle memorie ■ Winston Churchill (c)
23,45 **Al di** ■ **di ogni** ■ di Richard Thorpe, con Joan Crawford, Fred McMurray. Spionaggio — *Professore di Oxford in procinto di partire per la luna di miele, riceve* ■ *servizi segreti l'incarico* ■ *recarsi in Germania per fare da tramite temporaneo con gli agenti segreti americani dislocati in Europa e portare* ■ *Washington il progetto di una mina magnetica. La Gestapo però sorveglia i suoi passi*

Tele Europa 3 — Canale ■

FILM 13,15 **La famiglia** ■ La grande caccia al tesoro, telefilm
13,45 **Gackeen, il robot magnetico,** cartoni animati (c)
FILM 14,15 **WKRP in Cincinnati:** Concerto rock, telefilm (c)
14,45 **L'Ape Magà:** La ricerca dell'uovo, cartoni animati (c)
15,15 **Disc over** (c)
FILM 15,45 **Il giovedì,** di Dino Risi, con Walter Chiari, Michèle Mercier, Roberto Cicciolini. Commedia 1964 — *Separato dalla moglie, un uomo passa dopo molto tempo un'intera giornata accanto al figlioletto. La* ■ *ansia di far bella figura davanti a lui e di nascondergli il fallimento della propria esistenza lo spingono ad assumere tali atteggiamenti che dopo un poco non convincono più neppure il piccolo*
17,15 **Sottocanestro** (c)
18,15 **Gackeen, ■ robot magnetico,** cartoni animati (c)
18,45 **L'Ape Magà,** cartoni animati (c)
FILM 19,15 **La famiglia** ■ Mortica e Gomez contro Fester e mamma, telefilm
19,45 **Europa** ■ **Informa,** a cura dell'Agp (c)
FILM 20 — **Capitan Nice:** La mela marcia, telefilm
FILM 20,30 **Laverne e Shirley,** telefilm (c)
FILM 21 — ■ **Casa Bianca vista** ■ **porta** ■ **servizio,** telefilm (c)
FILM 22 — ■ **Tori operazione U.N.O.,** ■ B. Corbucci, con Alighiero Noschese. Commedia ■ (c)
FILM 23,45 **Love** ■ Diana e Ginger, telefilm (c)
FILM 0,45 **Agguato sul Bosforo,** di Paul Hamus, ■ John Brown, Alfredo Rizzo. Avventuroso 1971 — *Geologo, dopo aver scoperto un colossale giacimento di diamanti,* ■ *ha registrato l'ubicazione su un microfilm che ha inserito nell'interno di un preziosissimo anello. Trafficanti, banditi* ■ *investigatori privati tentano di trovarlo* (c)

Videogruppo — Canale ■

FILM 13 — **L'inferno di Yuma,** western
15 — ■ **alla sopravvivenza** (c)
15,30 **La principessa Zaffiro,** cartoni animati (c)
FILM 16 — **La notte in cui Evelyn** ■ ■ **tomba,** horror (c)
17,30 **Usul,** cartoni animati (c)
18,30 **La principessa Zaffiro,** cartoni animati (c)
FILM 19 — **Boys and girls scout,** telefilm
19,35 **Prima pagina** (c)
19,45 ■
FILM 20 — **Derby Thriller,** telefilm (c)
FILM 21 — ■ **volto rubato,** di Terence Fischer, con Paul Hennield, Lizabeth Scott, Mary Mackenzie. Drammatico 1955 — *Chirurgo, specialista in plastiche facciali, rifiutato dalla giovane pianista di cui è innamoratissimo, dovendo rifare la faccia ad una giovane delinquente, la trasforma nella sosia dell'altra, la fa innamorare di sé e la sposa sperando di mutare la sua indole con* ■ *benefica influenza del suo carattere.*
FILM 22,30 **Vegas,** telefilm (c)
23,30 **Videonotizie**
23,40 **Prima pagina** (c)
FILM 24 — **Film**

Quarta Rete — Canale 22

FILM 12,45 **I senza Dio,** western (c)
14,15 **Amico spazio,** attualità (c)
14,45 **Melody market,** filmati musicali (c)
FILM 15,30 **Film**
FILM 17 — **Spectreman,** telefilm (c)
17,30 **Mixage,** filmati musicali ■ richiesta (c)
FILM 18,30 **Uccidere in silenzio,** di G. Rolando, con Gino Cervi, Sylva Koscina, Ottavia Piccolo. Drammatico 1972 — *Ragazza di buona famiglia torinese fila* ■ *un coetaneo che dopo due anni, a studi terminati, la sposerà. Rimasta incinta, chiede consiglio a lui e alla madre, e quando entrambi* ■ *spingono ad abortire* ■ *rifiuta* ■ *farlo* ■ *nutre dubbi sul loro effettivo affetto* (c)
20 — **Amico spazio** (c)
20,30 **Si può** ■ **molto** ■ ■ **donne,** di F. King, con Luis Williams, Marcella Michelangeli. Avventuroso 1972 — *Agente interpol, amico di una modella misteriosamente assassinata, decide di seguire alcune* ■ *colleghe in viaggio di lavoro all'estero nella speranza di trovare qualche traccia che lo conduca dagli assassini* (c)
FILM 22 — **La rapina più** ■ ■ **secolo,** di Frank Lauder, con Frankie Howard. Comico 1968 — *Rapinatori penetrano all'interno di una scuola frequentata da bellicose collegiali per cercare il bottino nascosto del loro ultimo furto* (c)
23,30 **Oroscopo** (c)
FILM 23,40 **Voto** ■ **castità,** di Joe D'Amato, con Laura Gemser, Jacques Dufilho. Commedia erotica. 1975. — *Vecchio libertino, divenuto ricchissimo con le case* ■ *malaffare, ha un solo cruccio rappresentato dal nipote, suo unico erede, che ha deciso di entrare in seminario. Un piccolo esercito di prostitute è incaricato di redimerlo* (c)

I CINEMA DI TORINO

CRITICA		PUBBLICO	
Capolavoro	■■■■■	Eccezionale	OOOOO
Ottimo	●●●●	Successo	OOOO
Favorevole	●●●	Consensi	OOO
Discusso	●●	Discordi	OO
Mediocre	●	Scarso	O

Riduzioni [redacted] con l'Agis: Ci[redacted] Acapulco, Adriano, Alexandra, Ambrosio, Apollo, Arco, Ariston, Arlecchino, Astor, Augustus, Bernini, Capitol, Colosseo, Cristallo, Doria, Vip, Faro, Flamma, Giardino, Erba, Ideal, La [redacted], Lilliput, Lux, [redacted], Massimo, Metropol, Italia, Odeon, Olimpia, Puntodue, Reposi, Roma, Sexy [redacted] One, Spezia, Vittoria, Maior, Smeraldo.

cinema prime visioni

ALCIONE — c. R. Margh. 134 — Tel. 287.400
Arrivano le ragazze blue porno, con Andreas Bauerl, Sala Ferry (Francia - Colori) — Consuete divagazioni sul tema del sesso nel filone cinematografico oggi in voga delle cosiddette luci rosse. Viet. 18.
Orario: Ap. ore 14,30; ultimo 22,30. ★ Commedia erotica
PRIMA [redacted] [redacted] recensita — Ingresso L. [redacted]

AMBRA — v. C. Salute 77 — Tel. 297.197
La cugina del prete, di Abe Snake, con Sara e Angela Nicholson (Usa - Colori) — Consuete divagazioni sul tema del sesso nel filone cinematografico oggi in voga delle cosiddette luci rosse. Viet. 18.
Orario: 20; 22,30. ★ Commedia erotica
[redacted] VISIONE [redacted] recensita — Ingresso L. 2500

AMBROSIO — c. Vitt. Eman. 52 — [redacted]. 547.007
Fico d'India, di Steno, con Renato Pozzetto, Gloria Guida, Aldo Maccione (Italia - Colori) — Serie di divertenti equivoci sul consueto canovaccio imperniato su marito, moglie e l'altro. Non vietato.
Orario: 15,10; 17,05; 18,40; 20,25; 22,30. ★ [redacted]
Critica ■ — Pubblico OOOOO — Ingresso L. 3000

ARCO-INC — c. Pr. Oddone 31 — Tel. 484.621
Il dormiglione, di Woody Allen, con Woody Allen, Diane Keaton (Usa - Colori) — Divertente satira dei giorni nostri attraverso il risveglio (nel 2173) di un ex clarinettista ibernato due secoli prima. Non vietato.
Orario: 15; 17,10; 19; 20,50; 22,30. ■ Commedia
RIEDIZIONE (1973) — Ingresso L. 2500

ARISTON — v. Lagrange 21 — Tel. 546.147
Saranno famosi, di Alan Parker, con Lee Curreri, Paul McCrane, Maureen Teefy (Usa - Colori) — Lotta per emergere nel mondo dello spettacolo di un gruppo di [redacted] di una famosa scuola di [redacted] York.
Orario: 15,15; 17,40; 20; 22,30. Non viet. ★ [redacted]
Critica ●●● — Pubblico OOO — Ingresso L. 3500

ARLECCHINO — c. Sommeiller 22 — Tel. 587.190
La locandiera, [redacted] P. Cavara, con C. Mori, [redacted] Celentano, P. Villaggio, G. Cavina (Italia - Colori) — L'affascinante Mirandolina e i suoi bizzarri pretendenti nella trasposizione cinematografica della commedia di Goldoni.
Orario: 16,10; 18,20; 20,30; 22,30. Non viet. [redacted]
Critica ■ — Pubblico OOOO — Ingresso L. [redacted]

ARTISTI — [redacted] Center — v. Artisti — Tel. 831.374
[redacted] **erotic climax,** di Joe D'Amato, con Laure Levy, Sandy Samuel, Simone Bhart, Louise Godet (Italia - Colori) — Consuete divagazioni sul tema del sesso nel filone cinematografico oggi in voga delle [redacted] luci rosse. Viet. 18.
Orario: 15; 16,30; 18; 19,30; 21; 22,30. ■ Commedia erotica
PRIMA VISIONE non recensita — Ingresso [redacted]

ASTOR — [redacted] Viotti [redacted] — Tel. 519.516
Taglio di diamanti, [redacted] Don Siegel, con Burt Reynolds, [redacted] Niven, Lesley-Anne Down (Usa - Colori) — Miliardario americano e ricchissima clepto[redacted] gioielli tenuti d'occhio d[redacted] Scotland Yard.
Orario: 15,30; 18,10; 20,20; 22,30. Non viet. ■ Commedia
Critica [redacted] — Pubblico OOOO — Ingresso L. 3500

[redacted] — p. C.L.N. 248 — Tel. 530.714
[redacted] **bianca,** [redacted] Laurenti, con Anna Maria Rizzoli, Gianfranco D'Angelo, Enzo Cannavale, Vincenzo Crocitti (Italia - Colori) — Soliti fanciulloni a caccia d'avventure si trasferiscono sui monti.
Orario: 15,10; 17; 18,50; 20,40; 22,30. [redacted] viet. ■ Commedia
PRIMA [redacted] non recensita — Ingresso L. 3000

CAPITOL — v. S. [redacted] 24 — Tel. 540.605
I guerrieri della notte, di Walter Hill, con Michael Bech, James Remar, Deborah Van Valkenburgh (Usa - Colori) — A New York capo di una piccola banda [redacted] vuole ottenere il controllo completo della [redacted].
Orario: 15,30; 17,20; 19,10; 20,50; 22,40. [redacted] viet. ■ Drammatico
Critica ●●● — Pubblico OOOOO — Ingresso L. 3500

CENTRALE d'Essai — v. C. Alberto 27 — Tel. 540.110
Fontamara, di Carlo Lizzani, con M. Placido, A. Murgia (Italia - Colori) — Dal romanzo [redacted] Ignazio Silone, la povera [redacted] di un paese di montagna dell'Abruzzo sotto il fascismo e di un giovane [redacted].
Orario: 15,40; 18; 20,15; 22,30. Non viet. ■ Drammatico
Critica ●●● — Pubblico OOO — Ingresso L. 3000

[redacted] — v. Goito 5 — Tel. 650.71.00
Pole position (i guerrieri della formula 1), di Oscar Orefici, James Davis, Ronald King (Italia - Colori) — Coraggio, incoscienza, angosce ed errori fatali degli assi dell'automobilismo mondiale. Non vietato.
Orario: 16; 18,10; 20,20; 22,30. ★ [redacted] sportivo
Critica ■■ — Pubblico OOO — Ingresso L. 3500

DORIA — v. Gramsci — Tel. 542.422
American gigolò, di Paul Schrader, [redacted] Richard Gere, Lauren Hutton (Usa - Colori) — Bel ragazzo affascinante, amante a pagamento [redacted] ricche signore, viene coinvolto in pericolosa vicenda. Vietato 18.
Orario: 15,30; 18; 20,15; 22,30. [redacted]
Critica ●● — Pubblico OOOOO — Ingresso L. 3500

GIOIELLO — v. C. Colombo 31 — Tel. 500.760
Il grande uno rosso, di Samuel Fuller, con Lee Marvin, Mark Hamill, Robert Carradine, Kelly Ward (Usa - Colori) — Avventure e amicizie virili tra combattenti della 2ª Guerra mondiale capeggiati da tirannico sergente.
Orario: 16; 18,10; 20,20; 22,30. Non viet. ■ Guerra
Critica [redacted] — Pubblico OOO — Ingresso L. [redacted]

[redacted] — [redacted] Beccaria 4 — Tel. 541.523
L'impero colpisce ancora, di Irvin Kershner, con Mark Hamill, [redacted] Ford, Carrie Fisher, Anthony Daniels (Usa - Colori) — Il malvagio impera[redacted] di «Guerre stellari» tenta nuovamente [redacted] impadronirsi dello spazio.
Orario: 15,45; 18; 20,10; 22,30. Non viet. ★ Fantascienza
Critica ■●● — Pubblico OOOOO — Ingresso L. [redacted]

LILLIPUT — v. XX [redacted]. 15 bis — Tel. 537.100
La moglie in vacanza, l'amante in città, di Sergio Martino, con Renzo Montagnani, Edwige Fenech, Barbara Bouchet (Italia - Colori) — Sostituisce la bella moglie al [redacted] con altrettanto bella amante in città.
Orario: 16; 17,40; 19,20; 21; 22,40. [redacted] viet. ★ Commedia
PRIMA VISIONE non recensita — Ingresso L. 3500

LUX — gall. S. Federico — Tel. 541.283
[redacted] **Billy,** [redacted] Clint Eastwood, con [redacted] Eastwood, Sandra Locke (Usa Colori) — Commesso viaggiatore pianta tutto e riunito un strambo gruppetto [redacted] su [redacted] piccolo circo dove capita per caso ricca ereditiera.
Orario: 14,40; 17,55; 20,10; 22,25. Non vietato. ★ [redacted]
Critica ●●● — Pubblico OOOO — Ingresso L. 3500

METROPOL — v. Pr. Tommaso 6 — Tel. 650.54.70
Mia moglie l'eroticissima, di Francis Leroy, con Brigitte Lahaie, Karine Stephen (Francia - Colori) — Consuete divagazioni sul tema del sesso nel filone cinematografico oggi in voga delle cosiddette luci rosse. Viet. 18.
Orario: 14,30; 16; 17,40; 19,10; 20,40; 22,30. ■ Commedia erotica
PRIMA VISIONE non recens[redacted] — Ingresso L. 3000

MILANO LUCE ROSSA — v. Milano 8 — Tel. 530.255
La cugina [redacted] prete, di [redacted] Snake, con Sara e Angela Nicholson (Usa - Colori) — Consuete divagazioni sul tema del sesso nel filone cinematografico oggi in voga [redacted] cosiddette luci [redacted] Viet. 18.
Orario: Ap. ore 10; ultimo 22,30. ★ Commedia erotica
PRIMA VISIONE non recensita — Ingresso L. 2500

NAZIONALE — v. Pomba [redacted] — Tel. 518.850
Il casinista, di P.F. Pingitore, con Pippo Franco, Renzo Montagnani, Enzo Cannavale (Italia - Colori) — Noto trio di attori per illustrare le tragicomiche avventure di un ingenuo e un po' strambo pugile. Non viet.
Orario: 15; 16,45; 18,40; 20,35; 22,30. ■ Commedia
PRIMA VISIONE non recensita — Ingresso L. 3000

OLIMPIA — v. Arsenale 31 — Tel. 532.448
Il grande uno rosso, di Samuel Fuller, con Lee Marvin, Mark Hamill, Robert Carradine, [redacted]elly Ward (Usa - Colori) — Avventure e amicizie virili tra [redacted] 2ª Guerra mondiale capeggiati da tirannico sergente.
Orario: 15,30; 17,50; 20,10; 22,30. Non viet. ■ Guerra
Critica ■●● — Pubblico OOOO — Ingresso L. 3500

ORFEO — p. Carlina — Tel. 518.114
Blue movie [redacted] compulsion, di Fredric Lanzac, con Lucienne Clery (Francia - Colori) — Consuete divagazioni sul tema del sesso nel filone cinematografico oggi in voga delle [redacted] luci rosse. Viet. 18.
Orario: Ap. ore 15; ultimo 22,30. ★ Commedia erotica
PRIMA VISIONE non recensita — Ingresso L. 2500

PRINCIPE — v. Princ. d'Acaja 45 — Tel. [redacted]
Porno libidini di mia moglie, di Reine Pirau, [redacted] Francette Mayor, Daniele Trapet (Francia - [redacted]) — Consuete divagazioni [redacted] tema del [redacted] nel filone cinematografico oggi in voga delle cosiddette luci rosse. Viet. 18.
Orario. Ap. [redacted] 15; ultimo 22,30. ★ Commedia erotica
PRIMA VISIONE non recensita — Ingresso L. 2500

REGINA — c. R. Margh. [redacted] — Tel. [redacted]
Giochi erotici in famiglia, di [redacted]ranz Marischka, con Margot Mahler, Margit Geissler (Germania - Colori) — Consuete divagazioni sul tema del sesso nel filone cinematografico [redacted] in voga delle cosiddette luci [redacted]
Orario: Ap. ore 10; ultimo 22. Viet. [redacted] ■ [redacted]ia erotica
PRIMA VISIONE non recensita — Ingresso L. 2500

REPOSI — v. XX Settembre — [redacted] 531.400
Chissà perché... capitano [redacted] a [redacted] di Michele Lupo, [redacted] Bud Spencer (Italia - Colori) — Maresco sceriffo e piccolo extraterrestre sgominano commando di alieni [redacted] vogliono schiavizzare paesino americano.
Orario: 15,10; 17; 18,50; 20,40; 22,30. Non viet. ■ [redacted]
Critica ●■ — Pubblico OOOOO — Ingresso L. 3500

ROMANO — Galleria Subalpina — Tel. 510.145
All that jazz, di Bob Fosse, con Roy Scheider (Usa - Colori) — Vita frenetica, gioie e dolori di un regista-coreografo durante l'allestimento di un «musical show» a Broadway. 4 premi Oscar e Palma d'Oro a Cannes.
Orario: 16; 18; 20,15; 22,30. Non viet. ★ Commedia musicale
Critica ●●● — Pubblico OOOO — Ingresso L. 3000

STUDIO RITZ — v. Acqui 2 — Tel. 830.521
[redacted] **amore,** di M. T. Giordana, [redacted] Flavio Bucci, M. Pignatelli, A. Pea (Italia - Colori) — Delusioni e drammi di un contestatore del '68 che [redacted] al paese [redacted] crollare tutte le sue utopie.
Orario: 16,30; 18,30; 20,30; 22,30. ■ Drammatico
Critica ●●● — pubblico OOOO — Ingresso L. 2500

TORINO — v. Buozzi 6 — Tel. 530.353
Blue erotic climax, di Joe D'Amato, con Laure Levy, Sandy Samuel, Simone Bhart, Louise Godet (Italia - Colori) — Consuete divagazioni sul tema del sesso nel filone cinematografico oggi [redacted] voga [redacted] luci rosse. Viet. 18.
Orario: Ap. ore 14,30; ultimo [redacted]. ■ Commedia erotica
PRIMA [redacted] [redacted] recensita — Ingresso L. 3000

VIP — c. Casale 106 — Tel. 832.086
Berlinguer ti voglio bene, [redacted] Giuseppe Bertolucci, con Roberto Benigni, Alida [redacted] (Italia - Colori) — Giovane cultore di parolacce chiede aiuto a Berlinguer per i suoi problemi [redacted]li. Vietato 18.
Orario: 20,30; 22,30. ■ [redacted]
RIEDIZIONE (1978) — Ingresso L. 2500

VITTORIA — v. Roma 336 — Tel. 561.789
Non ti conosco più [redacted] di Sergio Corbucci, [redacted] Monica Vitti, Johnny Dorelli, Luigi Proietti (Italia - Colori) — Per riconquistare il [redacted] finge di non riconoscerlo, suscitando così la sua gelosia. Non viet.
Orario: 15,30; 18; 20,15; 22,30. ■ Commedia
Critica ●■ — Pubblico OOOO — Ingresso L. 3500

proseguimenti prime visioni

ACAPULCO — v. Donizetti 6 — [redacted]. 651.264
Il giorno del cobra, [redacted] Enzo G. Castellari, con Franco Nero, Sybil Danning, Mario Maranzana (Italia - Colori) — Attraverso [redacted] mondo, [redacted] caccia ed un attento ed esperto killer in [redacted]. Non viet.
Orario: 20,35; 22,30. ★ Avventuroso
Critica [redacted] — Pubblico OOO — Ingresso L. 1500

ALEXANDRA — v. Sacchi 18 — Tel. 511.293
Super excitation love, con Barbara Moose, [redacted] Morot, [redacted] Santos (Usa - Colori) — Consuete divagazioni [redacted] tema del sesso nel filone cinematografico oggi [redacted] voga delle co[redacted] luci rosse. Viet. 18.
Orario: 14,05; 15,45; 17,25; 19,05; 20,45; 22,30. ★ Commedia erotica
PRIMA VISIONE non [redacted] — Ingresso L. 1200

APOLLO — l.go Giachino 91 — [redacted] 215.685
L'impero dei [redacted] n. 2, con Eiko Matsuda, Masaru Shiga, Hiromi Maye, Kantaro Suga, Tokuko Watanabe (Giappone - Colori) — Sulla falsariga del precedente film, [redacted] variazioni erotiche in stile orientale. [redacted] 18.
Orario: 20,30; 22,30. ★ Erotico
Critica ● — Pubblico OOO — Ingresso L. [redacted]

ELISEO — piazza Sabotino — Tel. 335.98.15
Esecuzione al braccio 3, di M. Pinero, con B. Davison (Usa - Colori) — Detenuto ritenuto pericoloso, viene eliminato dai suoi complici secondo la legge [redacted] Viet. 18.
Orario: 20,30; 22,30. ■ Drammatico
Critica [redacted] — Pubblico OOOO — Ingresso L. 2000

FARO — via Po 30 — Tel. 832.214
A qualcuno piace caldo, di Billy Wilder, con Marilyn Monroe, Jack Lemmon, Tony Curtis (Usa - b/n) — [redacted] notte di S. Valentino due orchestrali fuggono travestiti da donna.
Orario: 16,30; 18,30; 20,30; 22,30. ★ C[redacted]
RIEDIZIO[redacted] (1959) — Ingresso L. 1500

[redacted] — c. Trapani 57 — Tel. 372.057
Il cavaliere elettrico, di Sydney Pollack, con Robert Redford, Jane Fonda (Usa - Colori) — Cow boy che fa sketches pubblicitari, si ribella alla civiltà dei consumi e torna alla libertà nella prateria. Non viet.
Orario: 20; 22,30. ■ [redacted]
Critica ●●● — Pubblico OOOO — Ingresso L. 1500

[redacted] — via Cigna 47 — Tel. 486.560
[redacted] **volò sul nido del cuculo,** [redacted] Milos Forman, con Jack Nicholson, Louise Fletcher (Usa - Colori) — Uomo a[redacted] per esami in manicomio rianima i segregati, ma rimane stritolato dalla repressione. Viet. 14.
Orario: Ap.: 20, ● segn. dalla critica. 5 Oscar. ★ Drammatico
RIEDIZIONE (1976) — Ingresso L. 1200

LA PERLA — c. De Gasperi 26 — Tel. 584.791
Un amore in prima classe, di Salvat[redacted] Samperi, con Enrico Montesano, Sylvia Kristel (Italia - Colori) — Uomo in vacanza con il figlioletto, riesce a conquistare riluttante scienziata durante il viaggio.
Orario: 16,15; 18,15; 20,20; 22,25. ■ Commedia
Critica ●● — Pubblico OOOO — Ingresso L. 2000

[redacted] — v. Pr. Tommaso 5 — Tel. 683.354
[redacted]**i erotici di una moglie perversa,** di Francis Leroy, con Eva Paurey, Vick Samana (Francia - Colori) — Consuete divagazioni sul tema del sesso nel filone cinematografico oggi in voga delle cosiddette luci rosse.
Orario: 14,30; 16; 17,40; 19,10; 20,50; 22,30. Viet. 18. ★ Commedia erotica
[redacted] — Ingresso L. 2500

MASSAUA — p. Massaua 9 — Tel. 795.803
Kramer contro Kramer, di Robert Benton, con Dustin Hoffman, Meryl Streep, Justin Henry (Usa - Colori) — Lasciato dalla moglie alleva e si attacca all'affetto del figlio. Finché lei torna a pretende il bimbo. Non viet.
Orario: 16,30; 18,30; 20,30; 22,30. ★ Drammatico
Critica ●●● — Pubblico OOOOO — Ingresso L. 1500

[redacted] — v. Montebello 8 — Tel. 876.061
Venerdì 13, di Sean S. Cunningham, con Betsy Palmer, Adrienne King, Harry Crosby, Laurie Bartram (Usa - Colori) — [redacted] glor[redacted]ta di una donna tranquilla. Realtà o incubo? Vietato 18.
Orario: 15,30; 17,20; 19,10; 21; 22,40. ★ Drammatico
Critica ●● — Pubblico OOO — Ingresso L. 2000

PUNTODUE — [redacted] — v. Garibaldi 30 — Tel. 545.245
OGGI [redacted]

ROMA — Porno in blue — v. S. Donato 40 — Tel. 487.765
Live show l'apoteosi [redacted] sesso, di Eberhard Kronhausen, con Bodil Joensen, Alex Hanningen (Germania - Colori) — Consuete divagazioni sul tema del sesso nel filone cinematografico [redacted] in voga delle cosiddette luci rosse.
Orario: Ap. ore 15; ultimo 22,30. Viet. 18. ■ Commedia erotica
PRIMA VISIONE [redacted] recensita — Ingresso L. 2000

SEXY MOVIE ONE — [redacted] Belgio [redacted] — Tel. 874.171
Arrivano le [redacted] blue porno, [redacted] Andreas Bauerl, Sala Ferry (Francia - Colori) — Consuete divagazioni sul tema del sesso nel filone cinematografico oggi in voga delle cosiddette luci rosse. Viet. 18.
Orario: 15; 16,30; 18; 19,30; 21; 22,30. ★ Commedia erotica
PRIMA VISIONE non recensita — Ingresso L. 2500

[redacted] — v. Courmayeur 2 — Tel. 850.608
Speed cross, di Stelvio Massi, con Fabio Testi, Vittorio Mezzogiorno, Daniela Poggi (Italia - Colori) — Due spericolati campioni italiani di motocross contro una «gang» senza scrupoli che trucca gare e provoca incidenti.
Orario: 20; 22,30. Non viet. ★ Avventuroso
Critica ●● — Pubblico OOOO — Ingresso L. 1500

STATUTO — v. Cibrario 16 — Tel. 487.051
Felicity, di John D. Lamond, con Glory Annen (Australia - Colori) — Nella magica atmosfera di Hong Kong, collegiale repressa [redacted] i piaceri dell'erotismo orientale. Viet. 1[redacted].
Orario: 15; 16,30; 18; 19,30; 21; 22,30. ★ Commedia erotica
Critica ●● — Pubblico OOO — Ingresso L. [redacted]

KELLER STUDIO — v.le Mad. Camp. 1 — Tel. 215.613
CHIUSO PER RESTAURI.

V. [redacted] — Doppia luce [redacted] — p. Vitt. Veneto 5 — Tel. 871.642
Aprili con amore, [redacted] Armand Weston, con Jennifer Welles, Jody Maxwell, Cary Lacy, Eve Adams (Usa - Colori) — Consuete divagazioni sul tema del sesso nel filone cinematografico oggi [redacted] voga delle cosiddette luci rosse.
Orario: Ap. ore 14,30. Viet. 18. ★ Commedia erotica
PRIMA VISIONE non recensita — Ingresso L. [redacted]

seconde [redacted] altre visioni

CONTINENTAL (via [redacted] 348, tel. [redacted])
Agente 007 licenza [redacted], S. Connery, [redacted] Andress. ★ [redacted]

[redacted] **d'ESSAI** (c. Moncalieri 241, tel. 690.467)
Ore [redacted] **Pop, rock e cartoons;** ore 22,30 **Nashville,** di [redacted] Altman, [redacted] D. Arkin, [redacted] Baxley. Colori.
● Segnalato dalla critica ★ [redacted] drammatico

[redacted] **MARIONETTE LUPI**
Nanù il figlio [redacted] giungla, di [redacted] Disney. Col. Ore 15 e 16,45. ★ [redacted]

HOLLYWOOD (corso R. Margherita 106, tel. 851.504)
Texas addio, Franco Nero. Non viet. ★ Western

NUOVO ODEON (via Venstrio 8, tel. 749.23.62)
Ispettore Callaghan il caso Scorpio è tuo, clint Eastwood. Ap. 20. ■ Poliziesco

ZETA RAGAZZI (via Cibrario 88, tel. 749.29.07)
Ogni sabato ore 15-17 proiezioni [redacted] ragazzi. Baby sitter in sala. Per le proiezioni di oggi vedi zona Francia.

ZONA CENTRO

[redacted] **VOLTAIRE** (via Cavour 7, tel. 516.046)
«La boîte del cinema»: dalle 17 alle [redacted] erotismo nel cinem[redacted]: **Am Bau,** novità assoluta; **Les diablesses.** Ingresso soci. ★ Erotico

CINECLUB (via Calandra 15, tel. 447.28.68)
Questa sera anteprima europea hard-core edizione [redacted] dei [redacted] 1° spettacolo ore 20,30 continuato. Ingresso soci. ★ Erotico

PO (via Po 21, tel. 510.496)
Schiave del piacere, A. Bella. Viet. 18. ★ Erotico

CROCETTA - [redacted] RITA - [redacted]

ADRIANO (via Sacchi 65, tel. 587.715)
Donna Flor e i suoi mariti. Viet. 18. ★ Commedia

[redacted] **d'Essai** (via [redacted] 52, tel. 326.873)
Invito a cena con delitto, di R. Moore, [redacted] P. Sellers, P. Falk. ■ Commedia

SMERALDO (via Tunisi 92, tel. 390.711)
Dracula, F. Langella. Ore 20,30; 22,30. ■ Horror

[redacted] (corso [redacted] Abruzzi 102, tel. 598.125)
Per l'Ottobre giallo: Selezione dei migliori film gialli: [redacted] **gatto,** di Luigi Comencini, [redacted] Ugo Tognazzi, Mariangela Melato, Philippe Leroy, Dalila Di Lazzaro. 20,15; 22,30. ■ Giallo

ZONA S. [redacted]

[redacted]**ICA** (via Fréjus [redacted], tel. 446.764)
Il viso aperto, D. Martin. ■ [redacted]

SAN PAOLO (via Cesana [redacted], tel. 372.637)
Implacabili [redacted] Techn. Non viet. ★ [redacted] orientale

[redacted]

BERNINI (corso Tassoni 3, [redacted]. 749.38.43)
John e [redacted], Dustin Hoffman, Mia Farrow. Viet. 14. ■ Commedia

ZETA d'Essai (via Cibrario 88, tel. 749.29.07)
[redacted] vuole, [redacted] R. Faenza, [redacted] G. Moschin, C. Cardinale. Ap. 20; ult. 22,30. (Solo [redacted]. ★ [redacted]

[redacted] - LUCENTO

JOLLY (via Verolengo 130, tel. 290.161)
[redacted] CHIUSO.

ZONA [redacted] - REGIO PARCO

MAIOR (largo G. Cesare 105, tel. 287.974)
Il dolce sapore del tuo ventre. Viet. 18. ■ Erotico

[redacted] NIZZA - LINGOTTO

CABIRIA d'Essai (piazza Bengasi, tel. 6060.553)
[redacted] **odissea nello spazio,** di S. Kubrick. Ore 19; 22. ★ [redacted]

SPEZIA (via Nizza 170, tel. 6963.617)
Vieni vieni voglio fare l'amore con te. Viet. 18. ■ Erotico

● Film segnalato [redacted] critica: **Qualcuno volò [redacted] nido del cuculo** (Fortino); [redacted] (Erba d'Essai)

TEATRI

CENTRALINO (tel. 837.500): riposo.
[redacted] **TORINO** (v. C. Battisti 4/b): [redacted] 21 [redacted] **Singer quartet.**
CONSERVATORIO - RIKY [redacted]: ore [redacted] Inaugurazione Stagione Concerti 80/81: **Segrela di Lisbona:** Le musiche del periodo di Luis Camois nel Cinquecenta[redacted] della nascita. Abbonamenti 14 concerti: L. [redacted] 12.000, 20.000. Informazioni e prenotazioni 579.070.
ERBA: vedi cinema.
ERBA: Corsi di danza moderna. Inf. tel. 690.467.
GIANDUJA MARIONETTE LUPI: vedi cinema.

[redacted] stasera ore [redacted] Carlo Campanini - Franco Barbero [redacted] **La sposa [redacted] Vincenu.** Grande successo comico. Tel. 556.246.
ITALIA: questa sera ore 21,15 Gipo in **Giromin a veul ma[redacted]** Pren. via [redacted] 138, tel. 696.4021.
NUOVO: Centro di perfezionamento della danza diretto da Loredana Furno; **Centro di formazione teatrale** diretto da Massimo Scaglione; **Danza moderna** a cura di Carla Perotti; **Corsi di mimo** a cura di Alessandra Musconi; **Sezione di teatro dialettale** a cura di Enza Giovine. Inf. c. M. d'Azeglio 17, tel. 660.668, ore 15-19.
SCUOLA CASALEGNO (v. Acciarini 20): Confronto 1, ore 14,30 **Yvain le chevalier au lion** del Theatre du Pantai di Nizza. Per informazioni tel. 576.53.297.
SCUOLA COLLODI (c. Corsica 168): Confronto, ore 21 [redacted] **trasparente** [redacted] Theatre Tsai di Strasburgo. [redacted] informazioni tel. 576.53.297.
[redacted] **REGIO:** ore 20,30 Turno A **La bisbetica domata** di Kurt-Heinz Stolze.

RITROVI

CLUB 84: ore 21 danze.
LA [redacted] ore 15,30 danze.
TROCADERO: ore 21 Rocky's Fly.

COLLIN'S - PIANO BAR (c. Vittorio 64).
INDIE - PIANO BAR (Verdi 10, tel. 537.340): Bryan and trio ore 23,30 Dino Lattanzio.
MILLELUCI (p. Guala 147): Music [redacted] Tutte le [redacted] attrazioni intern.
SHAKER-PIANO BAR (C. Battisti 3, t. 532.492): Thomas e Palumbo.

[redacted] **DISCOTECA** (C. [redacted] 3).

CINEMA CINTURA PIEMONTE LIGURIA

BORGARO
Royal: Paris scandal.
CHIERI
Nuovo: Porno erotic movie.
CHIVASSO
Moderno: Super hard-core.
Catalano: Febbre sulla pelle.
Italia: Febbre erotica del piacere.
Nuovo: oggi chiuso.
CUORGNE'
Perona: Qua la mano.
MONTANARO
Vittoria: Porno Shoking.
NICHELINO
Superga: Super
PINEROLO
Hollywood: Bronco Billy.
Più forte Bruce Lee.
Nuovo: Estasi girls.
Mezzogiorno e fuoco.
La cicala.
Esperienze erotiche di femmine in calore.
Pastasciutta amore mio.
VALPERGA
La clinica supersex.
VERCELLI
Super excitation.

ALESSANDRIA
Alessandrino: La
Ambra: Guerrieri dall'inferno.
Comunale: All that jazz.
Corso: Cuore leone, d'acciaio.
Blue
Galleria: Il bandito dagli occhi azzurri.
Moderno: Taxi driver (drammatico).
ACQUI
Ariston: riposo.
Cristallo: riposo.
Garibaldi: Sex hard core.
riposo.
MONFERRATO
Moderno: Il laureato.
Nuovo: riposo.
Cuba.
Vittoria: Hard love.
GAVI LIGURE
riposo.
NOVI LIGURE
porno zombies.
Iris: Masoch.
Italia: Zucchero, miele e
Moderno: Frenzy.
OVADA
Lux: Yankees.
Moderno: Ombre.
Torriglia: Piaceri folli.
SERRAVALLE SCRIVIA
Lora: La casa degli zombie.
TORTONA
Moderno: American gigolò.
Sociale: Amore in classe.
Verdi: Piaceri
VALENZA PO
Nuovo Italia: Amici e nemici.
La moglie in calore.
VOGHERA
California 436.
Sex emotion.
L'impero colpisce ancora.
Kramer contro Kramer.

ASTI

Blue erotic climax.
Fico d'India.
Sarone: riposo.
Splendor: Pornografia proibita.
Vittoria: Masoch.
CANELLI
Balbo: riposo.
Regno d'Oro: Quella porno erotica di mia moglie.
MONCALVO
Nuovo: riposo.
NIZZA
Aurora: riposo.
Lux: riposo.
Sociale: Ogro.
Verdi: Rapporto a tre.
SAN DAMIANO
Lux: riposo.
Splendor: riposo.
Cristallo: riposo.

CUNEO
Gloria, una notte d'estate.
Fiamma: riposo.
Italia: porno collage.
riposo.
riposo.
ALBA
Corino: Aprili amore.
Eden: riposo.
BENE VAGIENNA
Allodi: riposo.
BORGO SAN DALMAZZO
Moderno: Vieni, vieni amore mio.
Don Bosco: riposo.
BOVES
Nuovo: riposo.
BRA
Impero: La sorella di Ursula.
Politeama: spettacolo teatrale: Cenerentolo.
New York violenta.
BUSCA
Nuovo: riposo.

CEVA
Doria: riposo.
CORTEMILIA
Nuovo: Servizio in camera.
COSTIGLIOLE SALUZZO
Moderno: riposo.
DRONERO
Iris: Supertilt porno.
FOSSANO
Astra: riposo.
Iride: erotic
MONDOVI'
Corso: Blue
Italia: riposo.
MONESIGLIO
Italia: riposo.
Ariston: Saint Jack.
PIASCO
La Rosa: Amore senza limiti.
RACCONIGI
Fantasie erotiche.
ROBILANTE
Difficile morire.
Civico: Don Pasquale (opera).
Italia: Pornografie proibite.
Splendor: Sesso profondo.
SAVIGLIANO
Aurora: riposo.
Nazionale: Sexy portoues
riposo.
VERZUOLO
riposo.
VILLAFALLETTO
Tiro incrociato.

NOVARA

Piaceri solitari.
Coccia: Una notte d'estate.
Faraggiana: Chissà perché capita tutte
ignoti nei profondi abissi.
S. Cuore: Kiss Phantos.
ARONA
Roma: Sexy hard
Moderno: Le ali della notte.
Lux: Qua la mano.
Moderno: Qua la mano.
Nuovo: L'impero colpisce ancora.
DOMODOSSOLA
Corso: L'impero colpisce
Filodrammatici: Jonards.
Sociale: New York New York.
TRECATE
Comunale: Sfida infernale.
VERBANIA
Apollo: Pornoreudition.
Vip: Hong Kong operazione droga.
Sociale (Intra): Il padrino seconda.
(Pallanza): L'impero colpisce ancora.

VERCELLI
Porno intime
Civico: Il piacere è femmina.
Nuovo Italia: per la rassegna «I martedì al cinema»: Una coppia perfetta, Ill Altman.
Principe: Dracula.
Verdi: riposo.
Viotti: Sbirri bastardi.
GATTINARA
Horror

BIELLA

Apollo: Brigade.
Impero: Horror show.
Mazzini: Morte a Venezia.
GOSSE
Teatro Sociale: Africa exploitation.

COSSATO
Primavera: Agente 00 missione Sextinger.
PRAY
Excelsior: Sei uomini d'acciaio.
Corso: Urban cowboy.

GENOVA

Giochi una moglie perversa.
Ariston: Countdown, dimensione zero.
Astor: Lo spettacolo comincia.
Augustus: Urban cowboy.
Gioiello: Blue ecstasy.
Grattacielo: Paura nella città morti viventi.
Lux: Fico d'India.
Nuovo Qua la mano.
Odeon: perché capitano tutte a me.
Olimpia: L'impero colpisce ancora.
Orfeo: Oltre il giardino.
Plaza: Una notte d'estate.
Ritz: Fontamara.
Rivoli: Movimenti notturni.
Giochi erotici in famiglia.
Universale: Non ti conosco più amore.
Verdi: chiuso.
Kramer contro Kramer.
Lido: Taglio di diamanti.
Marlo: I dalle lunghe gambe.

SAVONA

Non ti conosco più amore.
Olimpia: Black stallion.
riposo.
Zucchero, e peperoncino.
Ars: Poliziotto, solitudine e rabbia.
Jolly: Paris porno.
Filmstudio: Marley The Wailers.
Salesiani: riposo.
Lux: riposo.
ALASSIO
Colombo: riposo.
Ritz: La moglie eroticissima.
ALBENGA
Johanna porno fanciulla.
Cristallo: Minaccia da miliardo di dollari.
Astor: Porno intime relazioni.
La zia Monica.
CAIRO MONTE
«I pagliacci». Ingresso libero.
CAIRO MONTE
L'ultima coppia sposata.
riposo.
La nuda.
Olimpia:
Italia: riposo.
FINALE LIGURE
Ondina: Cross: la grande caccia.
Ideal: riposo.
riposo.
LOANO
chiuso per restauri.
Amici nemici.
I tre dell'operazione Drago.
Lux: riposo.
LIGURE
attacca Terra.
SPOTORNO
Mignon: chiuso per ferie.
VALLEGGIA
Cinema Valleggia: chiuso per ferie.
VARAZZE
Verdi: Saturno n. 3.
Teiro: Sì, io voglio.

Take off.
Imperia: Bermuda now.
Dante: American gigolò.
Jolly: Crociera erotica.
Centrale: 1885, la grande rapina al treno.
chiuso.
I ragazzi Fic Fic.
Ispettore Callaghan, il Scorpio è tuo.
RIVA LIGURE
Corallo: Ormai non c'è più scampo.
ARMA DI
Lulù.
Capitol: Monaler.
Ariston il grande rosso.
Rita: ti conosco amore mio.
Supercinema: Fico d'India.
La locandiera.
Mignon: Purché si faccia gusto.
Lux: La ragazza porno.
Sanremese: Il massacro della Guyana.
Masoch.
Zucchero, e peperoncino.
VENTIMIGLIA
Europa: Proiezia.
Impero: riposo.

GALLERIE-MUSEI

ARTECENTRO - QUAGLINO (p. S. Carlo 177): «La ter- Dino Pasquero.
EMMEDUE (Re Umb 10): Gusman.
GALLERIA LOSANO (v. B. d'Usseaux 1, Pinerolo, tel. 73.556): Carlo
IDEOGRAMMA (De Gasperi 35): Sanna.
IL (Barletta 66/E): Garlisi.
ETE (v. Bava 4, tel. 832.075): personale di Luciano Varetto.
LA CONCHIGLIA (Garibaldi 35): Coni.
MAGIMAWA (v. P. Tommaso 2): Hermann, De Leonardis. Dipinti
Giovanni Guariotti «Come eravamo...».
OTTINI- ANTICA (v. M. Vittoria 45, tel. 831.013): Tangkas dipinti tibetani e tibetane Ohera.
(p. V. Veneto 22, 885.476): personale di Cappellin.
S. GIORS: collettiva d'autunno.
3 A (M. Vittoria 18): d'autore.

ONE PIEMONTESE ARTE MODERNA
(877.857): F. Luchino personale.
ODO (Bogino 17): Baumgartner.
BERMAN: Giovanni Fattori: disegni, acqueforti, litografie.
CAVOUR - Moncalieri: Farinetta.
DAVICO: Sergio Saccomandi.
DOCUMENTA: S. Cinalli - F. Soft.
GISSI (p. Solferino 2, tel. 534.473): I Contemporanei. Collettiva.
LA BUSSOLA (v. Po 9): personale Cristina Roncati.
- Nerone.
LA Appunti d'estate 16-20.
LINEA «Il mondo di Gotia».
(Lungo Caserma 1, tel. 877.810): Le ceramiche Galileo Chiti (1873-1956).
(c. Cairoli 32, tel. 877.344): 7 pittori della Galleria Pirra.
VIOTTI: Collettiva contemporanei.

MUSEO MARIONETTA - TEATRO GIANDUJA (S. Teresa 5): 10-12; 15-18.
MUSEO NAZ (Palazzo Chiablese): ore 10-12; 15-18.

Con il suo nuovo film «Stardust Memories»

Woody Allen trionfa

NEW YORK — Com'è ormai consuetudine annuale il nuovo di Woody Allen è puntualmente apparso sugli schermi statunitensi, in tempo per concorrere all'Oscar. Lunghissime file di spettatori si notano giornalmente ai cinema «Baronet» e «Little Carnegie» di New York.

Stardust memories il film scritto e diretto da Allen ha provocato giudizi entusiastici da parte della critica. L'influente Vincent Canby del «New York Times» ha scritto che il film è «*squisito, divertente, tratti meraviglioso. Allen all'apice della carriera*». Kathleen Carroll del «Daily News» ha assegnato al film quattro stelle e ha affermato che *Stardust memories* è «*deliziosamente comico ed estremamente accurato; una gioia scoprirlo... un magnetico assortimento di immagini affascinanti*». Archer Winsten, del «New York Post» ha dichiarato che il film di Allen è «*l'opera di genio singolare*».

Accanto a Woody, appaiono tre attori di notevole rilievo: Charlotte Rampling, Jessica Harper e Marie-Christine Barrault. La fotografia è Gordon Willis, mentre le scenografie sono di Mel Bourne.

■ BELGRADO — In occasione della 21ª Conferenza generale dell'Unesco si svolge a Belgrado la proiezione di serie film italiani prodotti dalla Rai-Tv.

Ha aperto il ciclo *Circuito chiuso* di Giuliano Montaldo. Seguiranno *L'albero degli zoccoli* di Ermanno Olmi, *Affinità elettive* Gianni Amico, *Il gabbiano* di Marco Bellocchio, *Maternale* di Giovanna Gagliardo, *Prova d'orchestra* di Federico Fellini. Ultimo film in programma il 26 ottobre, *La giacca verde* di Franco Giraldi.

La Camerata Casella ieri al Conservatorio

Sorprese (piacevoli) al concerto

Davanti ad un pubblico considerevolmente in aumento Camerata Casella *ha tenuto ieri sera al Conservatorio il terzo concerto della sua stagione. Il programma proposto mostrava riuscitissima continuità tra l'antico il moderno, vale a dire tra quello che sapevano fare i maestri di ieri e quelli di oggi con un complesso di undici strumenti ad arco. Questo numero era infatti canonico assai prima di essere consacrato dalla popolarità del più bel gioco del mondo, ché con undici archi più il clavicembalo si forgiava quel gioiello della civiltà barocca che è il* Concerto grosso.

La prima parte della serata dunque dedicata ai stri del Settecento italiano l'esecuzione un Concerto grosso *di Alessandro Scarlatti e di due di Antonio Vivaldi. Questa musica piacevolissima e piena di grazia ha avuto ieri sera la singolare fortuna di essere affidata alle cure di un giovane e talentoso musicista che risponde al nome di Mario Gioventù. Confesso di non conoscere il suo curriculum, probabilmente ancora esiguo, né mi ha in ciò aiutato il programma di sala, ma prevedere per il maestro Gioventù una bellissima carriera è fin troppo facile.*

Lui concerta benissimo riuscendo ad ottenere dagli undici archi un suono straordinariamente compatto ed imprime alla frase musicale movenze eleganti ed incisive, scandite secondo tempi scelti con intuito sicurissimo.

Dopo la bella festa settecentesca, si passati al versante contemporaneo con Asar di Franco Donatoni, un divertissement *sbarazzino prossimo alla pantomima in cui I suonatori si alzano scatti per eseguire sghembi passaggi solistici ed escono di scena ad uno ad uno dopo aver raccattato i loro monumentali fogli pentagrammati.*

A conclusione della serata si ascoltato Murmeln n. *di Enrico Correggia che ha recato al pubblico una piacevolissima sorpresa. Correggia sembra aver messo da parte le ipotesi più ruvidamente sperimentali per accostarsi ad un ideale compositivo molto personale decisamente poetico.*

Il suo pezzo chiama raccolta gli strumenti uno dopo l'altro impegnandoli in uno stormire di trilli e di passaggi rapidi nel registro acuto, poi inizia una parabola discendente segnata bellissimi estri canori affidati alla melodia dolce popolaresca del flexaton che s'inarca dolcemente su un paesaggio da notte d'agosto, fino spegnersi in un tenuissimo sussurro.

Il pubblico ha ascoltato con vero piacere il delicato pezzo atmosferico di Correggia ha riservato all'autore, al bravo direttore Mario Gioventù, agli esecutori e al clavicembalista Carlo Caputo calorose accoglienze.

Enzo Restagno

canale 5

«Hawaii squadra 5 zero»
La polizia all'attacco

Ore 20,30

Il primo di una nuova serie telefilm

squadra cinque zero
Una squadra speciale poliziotti nella spericolata lotta contro il crimine

Ore 21,30

Follia, la storia di un amore tragico e pazzo, con Robert Montgomery e Ingrid Bergman

5

ECONOMICI

19 Vendita alloggi

ESIM F libero centrale pressi Porta Nuova appartamento di 200 mq. Parzialmente da ristrut mutuo dilazioni. Telefonare 512.012.

G libero Barriera Milano piano rialzato salone ll biservizi stabile mutuo permute. Telefonare 512.012.

ESIM H Brandizzo nuova costruzione palazzine residenziali alloggi di 1-2-3 camere na servizi da L. 38 milioni a L. milioni contante mutuo dilazioni personale in loco pomeriggio N. Cana. Telefonare 512.012.

EUROCASE B 513.725 libero gennaio adiacente via Reni tinello cucinino servizi 22 milioni minimo contanti.

EXIMPORT 613.333 vende via G. Reni panoramico ll camere cucina tutti i confort dilazioni.

EXIMPORT 613.333 vende libero subito zona Venchiglia (via Napione) monocamera con possibilità servizio interno, dilazioni.

FALLA & BERTINETTO Svizzera recente, ascensore e riscaldamento camera cucina servizi L. 28 milioni 500 mila. Tel. 761.260 744.863.

FIDUCIARIA Immobiliare vende via Pasquale Paoli 51, conveniente cucina ingresso bagno ascensore riscaldamento e basso fabbricato . 556.956.

FIDUCIARIA vende in Leini 25 due appartamenti piano unibili per complessive 5 camere ingresso bagno prezzo 38 milioni 500. Tel. 556.956.

Immobiliare vende recente camera tinello cucinino in Asiago prezzo conveniente ll milioni mila contanti 13 milioni. Mutuo. Tel. 556.

libero adiacente corso Montecucco spazioso camera tinello cucinino servizi dilazioni. Tel. 505.691 503.318.

A vende liberi 2 appartamento piano in Trapani camera cucina servizi milioni mila soggiorno camera cucina milioni mila. Telefonare 650.35.84.

B vende libero subito Vercelli soggiorno camera tinello cucinino servizio. Telefonare 650.35.84.

D libero luminoso appartamento in Peschiera Ingresso cucina servizio cantina. Telefonare 650.35.84.

GAIOTTO centrale zona Valentino camere cucina servizi terrazzo milioni dilazioni. Telefonare 498.972 - 498.789.

GAIOTTO libero corso Giulio Cesare 3 cucina servizi 55 milioni forte mutuo e dilazioni. Telefonare 488.972 .

GAIOTTO Mombasiglio (S. Rita) 2 camere cucina servizi ottimo affare forte mutuo. Telefonare 489.789 - 488.972.

libero recente panoramico ll camere tinello cucinino bagno ingresso piano alto ri permute dilazioni. Tel. 519.801.

E monocamera angolo cottura bagno termo 1° piano zona tranquille libera vendesi L. milioni. Telefonare 872.

GRUGLIASCO fine frazionamento privato svende 2 alloggetti mansardati a occuno agenzie. Telefonare 501.277.

libero adiacenze viale Gramsci costruzione 1974 soggiorno 2 camere cucina bagno L. 72 milioni compreso mutuo. Telefonare 599.782.

IFIM a Castiglione Torinese prestigioso appartamento in villa bifamiliare ll box nella cantina salone cucina 5 camere 3 servizi agevolazioni permute. Telefonare 515.582.

IFIM

Avigliana villaggio Primavera villa unifamiliare composta al piano garage e cantina al piano salone 2 camere cucina servizi terreno mq. 1000 agevolazioni e/o permute. Telefonare 515.582.

IFIM

Libera via casa d'epoca mansarda salone 2 camere cucina completamente ristrutturata. Telefonare 515.582.

IFIM

Libero corso Moncalieri completamente rimesso a nuovo soggiorno camera cucinotto milioni 500 dilazionabili. Telefonare 515.582.

IFIM

libero centro Europa luminoso saloncino 2 camere cucina doppi servizi mutuo e dilazioni. Telefonare 742.840 - 742.843.

IFIM

centrale signorile casa d'epoca soggiorno cucina servizi dilazioni e/o permute. Telefonare 515.582.

IFIM

libero Spezia camera tinello cucinino . Dilazioni e/o permute. Telefonare 748.718 742.834.

IFIM

Libero pressi via Po in casa d'epoca soggiorno camera cucina servizi subito abitabile L. 36 milioni agevolazioni. Telefonare 515.582.

IFIM

Libero pressi Valentino pied-à-terre camera cucina servizio ristrutturato 29 milioni 500 mila dilazioni. Telefonare .

IFIM

Libero presso soggiorno cucina servizi posto auto 68 milioni . Telefonare 515.582.

IFIM

libero pressi corso D (via G) soggiorno cucina servizi 2° piano no ascensore 30 milioni. Telefonare 515.582.

IFIM

libero piazza Zara soggiorno camera cucinotta servizi dilazioni e/o permute. Telefonare 515.582.

IFIM

Valentino camera cucina servizi agevolazioni e/o permute. Telefonare 515.582.

IFIM

libero presso corso Massimo recente bilocale con servizi dilazioni e/o . Telefonare 515.582.

Libero S. Rita Nuovo soggiorno 3 cucina servizi posto auto ottime rifiniture 83 milioni dilazioni. Telefonare 515.582.

IFIM

libero Santa Rita piano alto soggiorno 3 mere cucina servizi posto auto. Dilazioni e/o permute. Telefonare 515.582.

IFIM

Libero via Sacchi prestigiosa d'epoca soggiorno cucina servizi. Agevolazioni e/o permute. Telefonare 515.582.

IFIM

via Genova signorile luminoso soggiorno 2 camere cucina servizi 2 vetture agevolazioni e/o permute. Telefonare 515.582.

occupati centralissimi bilocali servizi risistemati 27 milioni investimento, di- . Telefonare 515.582

IFIM

occupati Mirafiori 1 o 2 camere tinello servizi dilazioni. Telefonare 515.582.

Occupati aeronautica (Collegno) ll ampi camera tinello cucinino servizi mq. 70 33 milioni dilazionabili. Telefonare 515.582.

IFIM

Occupato piazza Bengasi ottimo angolo cottura 13 milioni mila dilazionabili. Telefonare 515.582.

Occupato corso Agnelli investimento 2 mere cucina 41 milioni dilazionabili. Telefonare 515.582.

IFIM

Occupato presso corso Peschiera (via Issiglio) ampio camera tinello cucinino servizi 20 milioni dilazionabili. Telefonare 515.582.

IFIM

occupato presso corso Trapani tinello cucinino servizi. Dilazioni. Telefonare 515.582.

IMMOBIL ll adiacente piazza Pitagora vende 1 camera tinello cucinino . Telefonare 539.168 - .

IMMOBIL 4 libero Traiano 1 camera tinello dilazioni di pagamento. Telefonare 539.166 - 548.261 - 515.346.

IN casa albergo eleganti monolocali completamente arredati vende mutuo. Telefoni 837.181 - 832.895.

INVESTIMMOBILI

vende ottima adiacenza piazza Rivoli moderno 2 tinello cucinino zi terrazzini 5° piano senza ascensore L. milioni dilazionabili . 548.630 549.755.

vende libero subito Barr di Milano 2 mere L. 40 milioni dilazionabili. Tel. 548.630 549.755

INV.IMM. a Collegno vicino corso Francia alloggio al camera servizio L. 15 milioni. Tel. 516.263 - 518.985.

vicinanze corso Racconigi due camere, cucina, servizio L. milioni. Tel. 511.382 537.066.

ITALCASE propone libero Rosta recente villino con giardino. Arredato L. 50 milioni. Dilazioni. Telefonare 513.017.

ITALCASE propone libera da ristrutturare Pozzo Strada casetta più basso fabbricato uso officina. Telefonare 512.870.

propone Barriera Milano parzialmente libere ll camere cucina servizi dilazioni . Telefonare 512.870.

ITALCASE Rivoli recente camera tinello cucinino servizi cantina dilazioni pagamento. Telefonare 512.870.

LARGO Orbassano appartamento signorile 4° piano grande ingresso camera tinello cucinino bagno ripostiglio cantina 112 596.807 597.774.

bilocali con angolo cottura e servizi riscaldamento autonomo stabile totalmente rifatto a partire da 31 milioni. Tel. 518.012 Grimaldi.

. Rita tinello cucinino servizi 31 milioni 500 mila stessa . Telefonare 506.385.

vende (Rivoli) spazioso recente: 3 camere tinello cucinino ripostiglio box, 100 milioni. Telefonare 500.382.

vende signorile salone con bar camera cucina bagno arredamento di lusso 150 milioni. Tel. 580.057.

Abitare vende (corso Cosenza): saloncino 2 camere cucina bservizi posto auto. 117 milioni mutuo. Telefonare 580.057.

LIBERO adiacenze Brunelleschi costruzione 1971 ll camera cucinino confort L. 72 milioni. Telefonare .

Valperga Caluso 3 cucina servizio 33 900 mila. Grimaldi. Telefonare 598.262.

LIBERO camera cucinino e a 15 km Torino L. 23 milioni più 10 milioni mutuo. Telefonare 383.445.

centrale 340 mq. circa su unico piano abitazione studio mutuo Risparmiocasa. Telefonare 549.916.

LIBERO centrale vendo appartamento: soggiorno 2 camere doppi servizi, vo. Telefonare 547.119.

LIBERO 2 camere tinello cucinin in recente costruzione. Grugliasco Gallimberti 15 milioni contanti mutuo. Fiduciaria Immobiliare 556.956.

(corso Marconi) d'epoca 3 vani tutti i servizi anche ufficio 40 milioni più mutuo Torincase 541.418.

LIBERO IV Novembre ingresso salone camere cucina biservizi soffitta cantina. Tel. 518.012 Grimaldi.

da ultimare giardino km. Torino 5 camere cucina servizi milioni più 20 mutuo L. milioni. Telefonare (011) 383.445-6.

LIBERO Largo Orbassano adiacenze piano alto ingresso camera tinello angolo cottura cantina 30 milioni. Tel. 518.012 Grimaldi.

LIBERO Leini camera no bagno L. 27 milioni mila mutuo dilazioni Risparmiocasa. Telefonare

LIBERO Molinette: ingresso 2 cucinotta servizi cantina, milioni. Telefonare 518.012 Grimaldi.

LIBERO monolocale ammobiliato centralissimo 33 mq 26 milioni mila. Telefonare 519.879.

LIBERO None recente 2 camere cucinotta bagno box L. milioni 300 mila volendo mutuo Risparmiocasa. Telefonare - 513.078.

LIBERO Parella anche uso ufficio mento salone 3 letto pranzo cucina e servizi vende Torino 2000. Telefonare 545.062.

piazza St. Giulia tinello cucinino servizi L. 30 milioni dilazionabili. Telefonare 515.582.

piazza Rivoli panoramico soggiorno 2 camere cucina doppi servizi milioni studio vende. Tel. .

piazza Omero adiacenza recente spazioso ingresso ll camere cucina servizi cantina posto auto 66 milioni. Telefonare 516.012 Grimaldi.

LIBERO Pino Torinese zona Municipio: gresso salone 2 camere cucina ll bagni più auto. Prezzo 535.517.

Montegrappa (pressi Tesoriera) cucina angolo giorno 2° piano L. 45 . Telefonare 411.0139.

vendesi appartamento mq 260 a L. milioni Torino Telefonare .

ristrutturato cucinotto 2 servizi L. 39 milioni più 21 milioni mutuo. Telefonare 383.445.

LIBERO Santa Rita signorile salone 3 camere biservizi solaio box giardino Centro Immobiliare. Telefonare 548.153 - 516.229.

LIBERO signorile zona Molinetta saloncino 2 camere tinello cucinino servizi soffitta e cantina. Sis 532.080 - 519.977.

signorile stupenda vista collinare piano alto Milletonti salone 3 camere cucina cabiservizi doppi ingressi 255 milioni mutuo Coberi 548.

subito vendesi Statuto more abitabile ingresso bagno cantina ascensore. Telefoni 837.181 - 832.895.

LIBERO vendesi palazzina precollinare alloggio mq 45. Tel. 548.214.

Ci vendesi corso Vittorio 1° piano nei 2 locali doccia ottimo piedà-terre. Telefonare 740.317.

LIBERO via Caluso tinello cucinino termo ascensore vendo. Tel. 582.932.

LIBERO Perosa Di Nanni 3 camere cucina ingresso servizi 45 milioni 500 mila Consuledile 533.322.

LIBERO Rubiana 2 servizi eventuale box. Telefonare 548.589.

LIBERO Vinovo frazione Garino recente camere cucinotta bagno L. dilazionabili Risparmiocasa. Telefonare zona moderno tinello cucinino ingresso bagno 39 milioni 900 mila Consuledile .

LIBERO zona Aeronautica tinello servizi giardino condominiale dilazioni permute. Telefonare 542.338.

zona piazza Massaua vendo camera tinello cucinino servizi ascensore termo agevolazioni pagamento. Tel. 712.082.

LIBERO zona Rita recente ampio 2 camere tinello servizio volendo box L. 73 milioni G 1 vende. Telefonare 300.585.

LIBERO 2 alloggi stesso piano 2 camere tinello e 1 camera tinello zona corso Brunelleschi. Telefonare 20 .

spazioso: tinello cucinotta bagno terrazzo, L. 43 milioni, possibilità . Telefonare 531.927 - 532.750 il Mattino.

MAIORA A Barriera Milano (via Mercadante) libero signorile, recente salone 2 camere cucina doppi servizi, 100 . Dilazioni, permute. Telefonare 756.625.

B Madonna Campagna (piazza Stampalia) libero signorile recente saloncino camera bagno box, 60 milioni. Dilazioni, permute. Telefonare 753.989.

C Leini in palazzina con giardino nuovo lussuoso: 3 camere cucina bagno piano rialzato, 50 milioni 15 di mutuo. Dilazioni, permute. Telefon 756.625.

MINIALLOGGI arredati in stabile pressi piazza Statuto 1-2 vani cucinino bagno da 19 milioni a 25 milioni ottimo investimento Consuledile 533.322.

MINIALLOGGIO signorile Consolata piano soggiorno con angolo camera bagno lo più mutuo 19 milioni. 7.774.

complesso libero locali ufficine mq appartamenti o 220 ampio cortile. Telefonare .

MOLINETTE libero subito camera tinello cucinino servizi L. 28 milioni facilitazioni Centro Immobiliare. Telefonare 516.229.

recentissimo termo-ascensore salone camere cucina doppi servizi box auto. Grimaldi, Telefonare .

MONOCAMERA signorile con angolo cottura centralissima vicino via Consolata piano quarto servizi completi vuoti 25 milioni più 10 milioni mutuo. Asata 596.807 - 597.774.

NUOVA costruzione (Orbassano) rifinitissimi appartamenti 2-3-4 vani doppi servizi. Disponibili box fondiario. Grimaldi. Telefonare 596.262.

OCCASIONE unica Madonna di Campagna libero subito camera tinello cucinino servizio cantina centrale L. milioni mila sufficienti 10 milioni contanti mutuo Fallita & Bertinetto s.r.l.. Telefonare 761.260 - 746.457.

OCCUPATO (corso Francia) Abitare vende: saloncino 2 camere cucina bagno, 53 800 mila. Dilazioni. Telefonare 500.382.

OCCUPATO (via Paisiello) Abitare vende: ingresso camera tinello bagno, 25 lioni dilazionabili. Telefonare 500.382.

OCCUPATO Nicomede camera tinello cucinino ingresso bagno ripostiglio dilazioni. Telefoni 895 - 837.181.

PARELLA: ingresso cucina servizi camina, 30 milioni mila. Telefonare 518.012 Grimaldi.

libero bellissimo tinello cucinino servizi 30 . Coberi 548.426 532.210.

PIAZZA Bengasi, 2° piano: ll camere 2 libere subito vendo Telefonare 535.601.

PIAZZA Derna libero bellissimo alloggio su ll piani panoramico signorile mq. 220 138 lioni. Telefonare 329.8558 - .

PIAZZA S. Rita via Tripoli appartamento angolare primo piano saloncino 2 camere cucina servizio grande ingresso balconata ramica. A fine giugno '81 vuoto. 105 milioni. Asata 596.807 597.774.

PIOSSASCO libero recentissimo piano alto riscaldamento . 2 tinello cucinotto servizi box auto cantina. Forte mutuo. Holding, telefono 505. - privato vende nuovissima zina; accetta permuta in parte. Telefonare 011 901 2411.

vende te via Lanzo piano alto ingresso 2 camere tinello cucina servizi cantina 90 sufficienti ampie dilazioni.

B libero via Corte d'Appello completamente appartamento anche ufficio di salone camere 2 servizi dilazioni. Tel.

PRAM C libero Alpignano ingresso camere cucina servizi cantina box L. 15 milioni più mutuo. Tel. - 594.633.

D vende libero sorso Francia ingresso tinello angolo cottura dilazioni. Tel. 584.019.

E vende via Rivarolo ingresso 2 camere cucina servizi cantina L. 25 milioni tI L. 8 milioni. Tel.

F vende Rivoli recente ingresso camera tinello cucinino cantina L. 30 milioni sufficienti contanti L. 9 milioni. Tel. 584.019 - 594.633.

PRAM G vende libero Moncalieri signorile cente piano alto 3 camere tinello cucinino servizi cantina dilazioni. Tel. 594.633.

PRECOLLINA ultimo piano bagno soffitta milioni dilazionabili Risparmiocasa. Telefonare 549.916 - 513.078.

PRIVATAMENTE in San Paolo alloggio occupato di camera tinello cucinino 19 milioni 500 mila. Telefonare 482.919.

PRIVATO per investimento Francia: 1 tinello servizi. Per informazioni telefonare 619.0029.

PRIVATO vende libero corso Agnelli salone 2 camere cucina servizi mq 120 L. 100 milioni. Tel. 705.385 ore pasti.

PRIVATO vende a Lyrea alloggio ll cacinello bagno fronte uffici Olivetti. Tel. 339.829.394.470.

PRIVATO vende alloggio libero a Borgaro Torinese, centrale, recente: salone 2 camere cucina doppi servizi, mq 110, L. 78 milioni compreso mutuo. 519.026.

RIVALTA libero vicinanze in in recente costruzione alto spazioso mera tinello cucinino bagno ingresso dilazioni permute. rim. Rivoli, Susa 94, tel. .

RIVOLI libero nel centro cittadino in stabile signorile costruzione 1973 ampio salone 2 camere cucina doppi servizi dilazioni permute. Serim, corso Susa 94, tel. 9587.296.

ROSASSOMERO in villa quadrifamiliare: 2 camere soggiorno cucina 2 bagni box, giardino privato. Telefonare 920.8848.

S. zona precollinare vendesi alloggio salone tre letto cucina doppi servizi ripostiglio. Abitabile subito 30% mutuo. Scrivere Pubblikompass 151 - 10100 Torino.

S. PAOLO 2 camere servizi cantina L. 12 milioni più 8 milioni mutuo. Telefonare 383.445.

S. PAOLO ll camere cucina servizi piano rialzato L. 18 milioni più 12 milioni tuo. Telefonare 383.445/6.

SBARRA corso Agnelli, ottimo affare: camera cucina bagno, L. milioni mutuo bancario. Telefonare 543.176 - 538.557 - 542.976 - 538.945.

SBARRA corso Vigevano (Barriera Milano): 3 cucina servizi interni cantina, ottimo investimento L. 15 milioni e mutuo. re 543.176.

SBARRA frazione corso Dante alloggi: camera cucina servizi, da L. 7 milioni e mutuo bancario. Telefonare 538.557 - - 543.176.

SBARRA libero via Borgo Dora (Barriera Milano): 2 camere cucina ristrutturato, L. 22 milioni e mutuo. Telefonare 543.176 - .

libero via Bosion (Santa Rita): mera cucina termo bagno, vera occasione L. 20 milioni e mutuo bancario. Telefonare 542.976 - 538.945.

libero via Pavesio (Varianta): cucina bagno cantina, ottimo affare L. 10 milioni e mutuo. Telefonare 542.976 - 538.557.

SBARRA via Cariglo (Parella): camera cucina bagno cantina, nuovo, L. 6 milioni e mutuo. Telefonare 542.976 - 543.176 - 538.557.

via Monastir (Mirafiori): camera tinello cucinino termo bagno, ottimo per investimento, L. 16 milioni mutuo. Telefonare 543.176.

vende Forno libero alloggio recente 2 cucina salone bagno a 2 box sufficienti milioni mila resto mutuo. Telefonare 473.0397.

alloggio occupato ampio recente 2 camere tinello bagno milioni Studio vende. Telefonare 307.

SICA vende appartamento signorile libero, zona , di: 3 camere cucina servizi cantina. 838 58.

SOMMARIVA ico libero soggiorno camera tinello cucinino box 29 milioni più 13 milioni mutuo, Tel. 383.445.

STRUTTURA villa signorile 19 km Torino, posizione particolarmente panoramica, 200 mq abitabili, 25 mila mq terreno, vendo. Telefonare 535.601.

A vende libero adiacente Vigevano recentissimo soggiorno cucinotta ampia mera letto bagno a L. 41 milioni volendo posti Telefonare 596.425.

TALT O vende zona Crocetta 2 tinello cucinino servizi 2° piano ll arie L. 32 milioni 200 mila locato. Telefonare 502.383.

UNIVERSALCASE T zona Aeronautica adiacente corso Francia libero camera tinello cucinino servizi L. 34 milioni 200 mila più mutuo di L. 800 mila. Telefonare T Torino vicinanze piazza della Repubblica libero 2 cucina da L. 20 milioni a L. 22 milioni. Tel. 650.8506.

UNIVERSALCASE T Cantoira recente camera cucina L. 37 milioni. Telefonare 650.9506.

UNIVERSALCASE T Torino vende tro salone 2 cucina esterni L. 35 milioni. Tel.

T Torino vende vicinanze piazza Statuto 2 camere cucina L. 27 milioni. Tel.

UNIVERSALCASE T Torino Pocucina L. 27 milioni 500 mila. Tel.

T Torino vende Borgo Vittoria 2 tinello cucinino servizio L. 35 milioni. Tel.

URGE vendere: ll camere salone servizi 1° piano d'angolo ll ingressi Porta Nuova, commerciale, ufficio eco., libero oppure ottimo reddito. . Alta 687.462.

USAV 747.729 zona via Borgaro affarone: 3 camere tinello cucinino servizi riscaldamento centrale. Forti dilazioni.

UTIP 547.828 vende libero via Cibrario ne camera tinello bagno più mansarda di 50 mq. dilazioni permute.

UTIP 547.628 Principe Oddone 3 camere cucina ingresso living bagno milioni 500 mila facilitazioni

UTIP via Monginevro, cucinino ingresso bagno riscaldamento, 24 milioni 900 mila dilazionabili.

UTIP 547.828 vende libero signorile Orbassano alloggio in villa saloncino 3 camere cucina bservizi box mutuo dilazioni eventuali permute.

alloggio libero via Ossa 2 camere cucina ingresso bagno dilazioni pagamento permute.

vende libero Mirafiori alloggio ingresso bagno; facilitazioni pagamento.

UTIP 547.828 Unione Sovietica (Mirafiori) grandioso alloggio ll camere na bagno mutuo dilazioni.

Cantoira piccola palazzina disponiamo appartamenti 1-2 camere tinello auto giardinetto privato pri da 37 milioni 500 mila. Per informazioni e visite Immobiliare S. Giorgio 920.0275.

VALLI di Lanzo Pialpetta Richiardi in stabili signorili disponiamo alloggi varie metrature con riscaldamento autonomo rifinitu- pregio isolamento acustico prezzi da 26 milioni 500 meno mutuo dilazioni. Per informazioni e visite Immobiliare S. Giorgio 920.8848.

villetta uni-bifamiliare recente costruzione privato conveniente- 767.874.

alloggio di camere cucinino bagno piano solo 7 milioni rimanenti dilazioni. Telefonare

Garibaldi camera tinello bagno 21 milioni mutuo Gabetti 011-5767.

VENDO libero Mauriziano adatto ufficio 250 circa, 1° piano. Telefonare 619.0029.

VIA Buenos Aires vendo alloggi in camera na bagno cantina stessa da L. 13 milioni 500 mila (possibilità mutui finanziari) telefono (0121) 724.94 ore ufficio.

Cernaia vendesi rifinitissima elegantemente ottimo reddito dilazioni. Telefoni 837.181 - 832.895.

VIA fina frazionamento: ll camere cucina liquidiamo. Lux Case, telefono 546.476.

M. Vittoria 4 vani cucina servizi cantina 21 milioni. Telefonare 518.012 Grimaldi.

alloggi spaziosi occupati 2 camere cucinino ingresso bagno cantina. Telefoni 832.895 - 837.181.

VILLA bifamiliare a Brulno 7 vani ampi terrazzi box ll auto 1000 mq terreno comode dilazioni sino a 3 anni. Grimaldi. Telefonare 596.262.

VILLA libera Nole Canavese signorile grande abitabilità giardino accessori milioni meno mutuo. Galoppo 488.972.

VILLA libera rifinitissima adiacente corso Francia (Rivoli) salone ll cucinotta tripli servizi terrazzi possibilità ampia lavanderia box 4 auto mq terreno. Grimaldi telefono 596.262.

VILLA Troiarello: 6 camere cucina servizi magazzino acc mq giardino. Forte mutuo. Galetto 489.789.

VILLA Monteu da Po nuova costruzione panoramica unifamigliare su 2 piani 6 cucinotta doppi servizi cantina garage per 2 auto terreno mq 5300 recintato, vuota. milioni. Asata 596.807 597.774.

VILLA bifamiliare villaggio Aurora mq 366 abitabili più taverna box terreno mq 3000 G 1 . Telefonare 300.585.

VILLA Sangano urge vendere bifamigliare piano mq mansardato mq 75 giardino garage 162 milioni mano mutuo. Telefonare 7 .040.

VILLAGGIO Aurora Torino vita signorile prezzi interessanti. Telefonare

Airasca libera: 4 camere cucina servizi basso fabbricato, giardino . Gaiotto .

Villaggio appartamento palazzina signorile grande ingresso salone 2 cucinotta doppi servizi ripostigli terrazzi per 2 auto giardino condominiale. milioni. Asata 597.774.

stabile in co alloggi signorili riscaldamento gas autonomo: camere tinello cucinino bagno, milioni. Possibilità mutuo e dilazioni. Immobiliare S. Giorgio 920.0275 - 920.8848.

VOLVERA

libero ingresso 2 grande arredo termo bagno auto L. 47 milioni. Dilazioni Italimmobili .

20 Domande affitto

A. ABA offre 450 650 850 mila affitto mensile per vostri alloggi ville dirigenti o funzionari stranieri. Telefonare 441.593.

A. Corrba 760.890, 538.539 cerca alloggi e uffici e vuoti qualunque dimensione età.

abbisogna ammobiliato 2-3 camere servizi anche periodo transitorio. Telefonare 531.651.

A. STUDIO Immo Bonino ricerca uffici alloggi ville locali industriali Torino e cinture: tel. 650.3024 .

SOCI ufficio mq 100 2° piano offre referenze. Telefonare 531.651.

per incarico fiduciario, ufficio 2 max 3 vani via Roma corso Re Umberto Matteotti piazza Solferino Studio Codoni. Telefonare 530.871.

CERCO alloggi arredati vuoti uffici per clienti referenziatissimi massima Serietà e garanzia. Tel. 545.106.

CERCO affitto alloggio collinare vicinanze Torino o arredato 2 camere cucina giardino. Tel. ore pasti 755.426.

referenziata affitta appartamento 3-4 vani in palazzina o Torino e din- . Telefonare 780.2414.

GIORNALISTA Cuneo appartamento in affitto: 2 camere cucina e servizi. Telefonare, ore serali, 011 ,432.

SOCIETA' cerca in affitto per proprio cliente referenziato camera bicamera con servizi per ufficio possibilmente . Tel. 556.956.

21 Offerte affitto

A funzionano in trasferta affitto Torino ammobiliato: 2 camere tinello servizi, mila . Dalmazia 533.897.

ABBIAMO alloggio ufficio, studio, 3 vani ingresso servizi 5° piano ascensore zona largo Francia. Telefonare 751.826.

ABBISOGNANDOVI alloggi e uffici arredati e vuoti stessa casa agenzia via Sacchi 14. Tel. .

ADIACENTI Roma affittansi uffici con servizi di segreteria e di recapiti telefonici. Telefonare 540.037.

AFFITTASI Damiano d'Asti commerciale ristrutturazione parziale decidersi L. 130 mila mensili A.F.IM. 516.235.

AFFITTASI ufficio piano rialzato vani servi- C.T.O. mensili 300 mila. Tel. 544.968.

AFFITTIAMO prestigioso mini alloggio in collina anche uso abitazione Sit. Telefonare 892.969.

albergo zona affittiamo eleganti monolocali interamente arredati tutti i confort. Telefonare 309.6767.

CROCETTA signorile alloggio uso ufficio salone 2 camere ingressi per mq. 140. Telefonare 544.908 - 531.475.

PIED a terra ali uso saltuari o garconniere minimo 30enni, stessa casa 120/180.000. Tel. 581.735.

STUDIO affitta uso ufficio o studio medico: 2 saloni 3 camere, corso Vittorio angolo via Saluzzo. Telefonare 334.853.

UFFICIO laboratorio a Nichelino mq 110 alloggio signorile mq 120 na camere tinello Dalmazia 533.897.

signorile Vittorio Francia piano rialzato 4 locali servizi mq mila mensili Dalmazia 533.897.

UFFICIO zona piazza Vittorio rialzato salone 4 locali servizi telefono funzionante 500 mila mensili Dalmazia 533.897.

nel parco della Mandria salone pranzo 3 camere cucina 3 bagni lavanderia lavamatic. Telefonare 549.916.

22 Traslochi

AUTOTRASLOCHI prezzi modici smontaggio rimontaggio mobili garanzia furgoni. Tel. 657.051, Montalto, v. Nizza 33.

per Torino dintorni per tutte località con falegname smontaggio e montaggio mobili. Tel. 502.625 Zignali.

24 Mobili, arredi

di più. Ampia mobili classici moderni, ambientati. Dilazioni di . Via Bellone 45 angolo via Valperga Caluso.

(continua)

I fatti della politica

Governo

● In cinquanta minuti il Consiglio dei ministri ha ratificato nella serata di ieri la lista dei 57 sottosegretari (lo stesso numero del precedente governo) concordata dai partiti — riporta *La Repubblica* —. Alla dc sono stati assegnati 31 posti (tre in meno del precedente gabinetto), sedici ai socialisti (due in meno), quattro ai repubblicani (uno in meno). I sei posti sottratti ai tre partiti della precedente coalizione sono andati a esponenti del psdi. Fra gli incarichi di rilievo, quello di Luciano Radi (fanfaniano, direttore del *Popolo* cui è stato affidato il sottosegretariato alla presidenza del Consiglio. Il dc Zamberletti è fra i «bocciati». Contrasto, in Consiglio dei ministri, fra dc e psdi per l'attribuzione di un sottosegretariato agli Interni, chiesto inutilmente dai socialdemocratici.

● Con il primo Consiglio dei ministri, ieri pomeriggio, Forlani ha completato la struttura del nuovo governo. Sono stati nominati 57 sottosegretari, lo stesso numero dei vice-ministri presenti nel Cossiga bis. Perciò ognuno dei tre partiti che componevano il precedente governo ha dovuto fare qualche «sacrificio» — rileva il *Corriere della Sera* —: la dc è scesa da 34 a 31, i socialisti da 18 a 16, i repubblicani da 5 a 4. Così si sono liberati i 6 posti andati al psdi, nuovo partner di governo. Esaurita la solita «tempesta» per i nomi, con lo strascico di mugugni e di polemiche, Forlani affronterà il giudizio del Parlamento per il dibattito sulla fiducia. Il presidente del Consiglio comincerà domani pomeriggio dalla Camera, dove leggerà il testo del programma che sarà poi distribuito in lettura ai senatori. La discussione si inizierà giovedì mattina e dovrebbe terminare, con il primo voto sul quadripartito dc-psi-psdi-pri, venerdì sera o sabato.

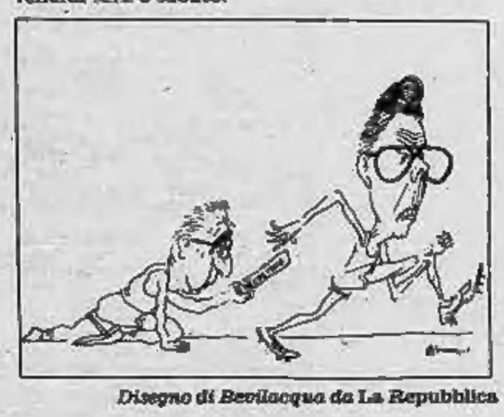

Disegno di Bevilacqua da La Repubblica

● Completato il suo «organico» il governo si appresta a presentarsi in Parlamento — nota *Il tempo* —. La Camera dei deputati è convocata per domani alle 17 per ascoltare le dichiarazioni programmatiche del presidente del Consiglio. Innovando la prassi (d'accordo con i presidenti dei due rami del Parlamento e con il parere favorevole delle giunte del regolamento) Forlani parlerà soltanto a Montecitorio inviando al Senato il testo scritto. La prossima volta avverrà il contrario. Il dibattito è previsto per giovedì e venerdì e per sabato il voto di fiducia a Palazzo Madama dovrebbe concluderlo entro la prossima settimana. Tra oggi e domani sera i comunisti e i liberali definiranno le rispettive posizioni nei confronti del nuovo governo. I comunisti riuniranno la direzione stamane, mentre la direzione del pli sarà probabilmente convocata per domani sera subito dopo la presentazione del governo Forlani alle Camere. Al centro della direzione del pci, oltre il giudizio che il partito dovrà esprimere sul governo, ci sarà un esame della situazione economica e sociale, con particolare riferimento alla conclusione della vertenza Fiat. Verrà inoltre fissata la data del prossimo Comitato centrale, che quasi certamente cadrà nel prossimo mese.

— Mi sembra d'essere una vaporiera: io provvedo al fumo, e gli operai ai fischi.

Disegno di Mosca da «Il Tempo»

Polemiche psi

● Risolta positivamente la crisi di governo, riemergono le questioni interne di partito che, del resto, anche in queste settimane erano presenti sullo sfondo delle trattative per la formazione del nuovo governo. Ci riferiamo in particolare al partito socialista dove le acque permangono abbastanza agitate per effetto delle forti tensioni che si sono determinate tra la maggioranza di Craxi — ulteriormente ampliatasi per l'adesione di Aniasi — e la minoranza di sinistra estromessa dalla segreteria per incompatibilità delle linee politiche e — per la stessa ragione — esclusa da dirette responsabilità di governo — scrive *Il popolo* —. Allo stato delle cose non sembra che vi siano molte possibilità che la frattura sia componibile, almeno in tempi brevi. Craxi appare ben deciso a proseguire per la sua strada, senza dare eccessivo peso alle critiche e alle polemiche di cui lo investono quasi quotidianamente gli esponenti della sinistra e in particolare l'ex vice segretario Signorile. Tra le molte accuse che gli sono state rivolte vi è quella di subordinare l'interesse del partito a ragioni di puro potere, sacrificando a queste sia lo spirito della solidarietà nazionale, sia la prospettiva della alternativa. In realtà Craxi si è preoccupato di salvaguardare l'autonoma iniziativa socialista, in una con la governabilità del Paese e la ricerca di un più impegnato e produttivo rapporto con il psdi, superando, almeno in parte, i dissapori e gli antagonismi che dividevano le due ali del socialismo italiano.

Proteste al Tg2

● Nuovi volti al Tg2, già da ieri sera. E aria di burrasca — commenta *Il Corriere della Sera* — peggio che per la sostituzione di Barbato, in redazione, che cosa è accaduto? Tito Cortese, uno dei tre conduttori, considerato il più vicino al pci, è stato sollevato dall'incarico dal nuovo direttore Ugo Zatterin, e i suoi due colleghi, Mario Pastore e Italo Moretti, per solidarietà, hanno dato le dimissioni dall'incarico. Il comitato di redazione ha giudicato a maggioranza le decisioni di Zatterin «in contrasto con le dichiarazioni programmatiche dello stesso direttore», e le ha respinte nel metodo e nella sostanza.

Disegno di Manzi da «Il Giornale nuovo»

Le lettere dei lettori

Caselle e sperpero

Come cittadino torinese, gradirei che qualcuno mi spiegasse il motivo per cui si spendono, per la «ristrutturazione» di Caselle oltre 10 miliardi, quando già sappiamo a priori che come aeroporto Caselle non ha futuro. La dimostrazione è data dal fatto che Torino è collegata a sole tre città europee, mentre sono anni che la nostra città non ha collegamenti, anzi ha perduto il volo con Ginevra, mentre ultimamente sono stati pure ridotti i voli verso Londra. Se questo è potenziamento...! Ora mi chiedo con quale leggerezza si spendono tanti miliardi quando a Torino c'è gente che ancora cerca casa; dove molti giovani non possono sposarsi perché il Comune non costruisce case; dove ancora troppa gente vive ancora nel 1980 nelle «topaie» del cosiddetto centro storico.

Inoltre pure i giardini pubblici «brillano» di sporcizia (e qui sarebbe opportuno ricordare al sindaco Novelli di smetterla una buona volta di incolpare i cittadini che la città è sporca perché manca nella gente il «senso civico» quando nei giardini stessi si vedono trascuratezza e cestini arrugginiti, zeppi di immondizia, che travasano. Tutto ciò succede perché, molto raramente, si vedono gli addetti alla raccolta dei rifiuti. Vorrei ricordare che nei giardini giocano pure i nostri bambini. Tuttavia si trovano miliardi per migliorare Caselle, dove il maggior azionista è proprio il Comune di Torino che dovrebbe in primo luogo spendere questi miliardi per ristrutturare le case, non un inutile aeroporto.

D. G., Torino

Medici e assenteismo

Dell'assenteismo si torna a parlare sui giornali, accusando i medici di falsa certificazione; però, per chiarire il problema, se l'assenteismo alcuni anni fa non faceva scalpore e ora lo fa, è perché è cambiato il comportamento delle Mutue verso il mutuato. L'assenteismo è divenuto una conquista sindacale. Il medico prima era revocabile ogni sei mesi, oggi giornalmente e quindi si è voluto sottomettere il sanitario ai capricci del mutuato. Chi era in cassa mutua poteva uscire, a scelta, quattro ore al giorno, oggi può uscire quando crede. I medici fiscali dell'Inam un tempo visitavano il mutuato e controllavano se era in casa nelle ore dovute, oggi non più. Negare un certificato compiacente ad un mutuato che vuole andare a sciare o a trovare amici all'estero vuol dire perderlo e lo Stato non indennizza il medico del danno subito.

Si il sindacato si è interessato dell'occupazione, della cassa di integrazione, della contingenza, ma non ha speso una parola per un servizio sanitario più qualificato. Era suo compito avvertire che il medico è anch'esso un lavoratore e che non andava revocato in giornata per un capriccio e che era uno sconcio, sindacalmente, revocarlo quando stava male.

Quindi la falsa certificazione è soltanto una faccia della medaglia ed è colpa nostra, ma il rovescio della medaglia, sarebbe a dire le cause del fenomeno, sono politiche. Hanno in pratica paralizzato l'opera dei medici di Istituto e di fabbrica: il mutuato che può uscire a tutte le ore non è rintracciabile e quindi il medico non può visitare.

dott. Giuseppe Lozzi

Campa cavallo

Per un minimo di rispetto al pudore, sarebbe bene che questa pagliacciata di dare e non dare l'assegno vitalizio ai Cavalieri di Vittorio Veneto, avesse oramai termine. Circa cinque mesi addietro la Direzione del tesoro di Ravenna, attraverso l'Ufficio Leva del Comune di Lugo, m'invitò a ritirare il certificato d'iscrizione al vitalizio con presentazione di una fotografia.

Assolto tale compito, e non vedendo arrivare nessun assegno, interpellai la Direzione del Tesoro che gentilmente mi rispose che per provvedere al pagamento si attendeva il beneplacito della Corte dei Conti. Pensai: se c'entra anche la Corte dei Conti, campa cavallo che l'erba cresce. Che sia un espediente per risparmiare quelle poche migliaia di lire da erogare a questi quattro vecchi ancora in vita per rimpinzare le esauste casse dello Stato? Parlare ancora di Vittorio Veneto, sembra di ricordare l'epoca garibaldina, o napoleonica.

S. Lugo
(Un povero cavaliere di Vittorio Veneto)

Pensionato e pensionato

Ho letto, con molta sorpresa che vi sono «proposte di elevamento del tetto pensionistico da L. 12.000.000 e 600.000 a L. 18.500.000 lorde».

La proposta di legge è stata presentata dai parlamentari Costamagna della dc, Rizzi socialdemocratico, Mondino socialista, Biondi e Serpa liberali. Tale pensione naturalmente, dovrebbe essere annualmente adeguata al costo della vita.

Tale inqualificabile richiesta, a mio parere, dimostra in quale considerazione vengono tenuti tutti quei pensionati, che dopo molti anni di faticoso lavoro, si debbono accontentare della misera somma di L. 142.000 mensili o poco più.

I poveri pensionati da L. 18.500.000 immagino che avranno avuto anche una congrua liquidazione, ma quella non ha valore.

Perché invece questi bravi parlamentari non fanno un'altra proposta: detrarre dalle pensioni minime L. 50.000 mensili e passarle a chi prende il massimo? Tanto il povero pensionato è ormai abituato a tirare la cinghia e tale riduzione non farà altro che liberarlo al più presto dalle pene terrene e lo invierà sollecitamente al Creatore per inedia.

Naturalmente quando si approssimerà una consultazione elettorale questi onorevoli si ricorderanno dei poverelli ed allora prometteranno, come è abitudine fare, la proposta di un livellamento pensionistico che permetta loro un miglioramento sensibile. Poi passata la festa...

I sindacati intanto, per non essere da meno propongono sempre nuovi adeguamenti che non fanno altro che aumentare le distanze. Perché invece non si bloccano gli aumenti da un certo importo in su, e non si prova ad elevare solo il minimo? Gli aumenti effettuati sinora hanno sempre dimostrato il contrario anche quando le percentuali di aumento sembravano favorevoli alle minime, veniva poi aggiunta una certa indennità dalla quale queste ultime erano escluse per cui la differenza aumentava.

Doriano Gambetti

Da un settimanale all'altro

da «L'Espresso»

E' cominciata la «fuga» delle spie

Stai a vedere — scrive «L'Espresso» — che zitti zitti si sono messi a lavorare e sono diventati perfino bravi. Notizia sorprendente, visto che è riferita ai servizi segreti italiani, ma tuttavia credibile se unita con un'altra: negli ultimi due anni il Sismi, che ha il compito di tutelare la sicurezza del paese, ha colto in flagrante attività di spionaggio cinquanta stranieri coperti da immunità diplomatica e li ha fatti espellere. Una media di due espulsi al mese di cui inutilmente si cercherebbe traccia tra le riservate carte del ministero degli Esteri. Da tempo infatti nel sotterraneo mondo delle spie e controspie funziona un singolare accordo: quando uno è tanto maldestro da farsi pizzicare con le mani nel sacco non fa storie, non strepita né minaccia note diplomatiche. Un sorrisetto, scusate tanto, preparo la valigia e corro all'aeroporto, rientro subito in patria perché la mia vecchia mamma sta male e io debbo curarmi l'artrosi. Gli altri gli fanno la cortesia di accompagnarlo fin dentro l'aereo ed evitano (a meno che non lo consiglino ragioni politiche) di battere la grancassa. E tutto si sistema in silenzio. Così, con questa procedura da perfetti gentiluomini, sono stati rispediti a casa otto cecoslovacchi, altrettanti sovietici, tre bulgari, quattro romeni, due libanesi, quindici libici. Mentre tutti gli altri hanno capito che il tempo della pacchia è finito, che nel giardino felice delle spie cominciano a crescere i rovi e la vita adesso non è più facile per nessuno.

Che bel tempo era stato il bel tempo andato! A partire da quell'agosto di fuoco del 1974 quando Giulio Andreotti la volpe, allora ministro della Difesa, in mezza giornata scardinò dalle fondamenta l'intero apparato di sicurezza italiano. In quel deserto dilagarono gli agenti segreti, gli informatori, i provocatori, i paranoici della spiata e gli avventurieri di tutte le risme. Le differenti scuole di informazione e controinformazione fecero tranquille i loro numeri e sperimentarono tecniche nuove.

Partirono per primi i sovietici del Kgb, possenti e rozzi come bulldozer, fedeli da sempre ai metodi classicissimi elaborati dalla scuola di Mosca: infiltrazione attraverso l'aggancio di un individuo studiato e tenuto d'occhio a lungo, invitato a festicciole con grande spreco di vodka e caviale, persuaso della grandezza e bontà della causa oppure, a seconda del soggetto, ricattato, minacciato, blandito, corrotto (girò in quei mesi la voce che i russi usavano pagare gli informatori più altolocati con diamanti che portavano inciso sul fondo il simbolo della falce e martello. Il che era una grossa balla). Il tutto con i seguenti scopi: in politica tenere d'occhio il pci e la galassia dei gruppuscoli alla sua sinistra; nell'industria strappare segreti sulla composizione delle leghe speciali e sui procedimenti per la fabbricazione di tubi di grande diametro; in campo militare studiare bene a fondo il carro armato Leopard (soprattutto la lubrificazione e l'impianto di trasmissione), i radar guidamissili e per il controllo del tiro. E mettere le mani sui disegni del nuovissimo aereo multiruolo Tornado.

ECONOMICI

25 Artigiani, ecc.

IMPIANTI elettrici citofonici riparazioni manutenzioni modifiche interventi urgenti esegue ditta artigiana. Telefonare 774.666.

37 Campeggio e sport

CAMPER Autocaravan nuovi Horse acquistansi urgentemente per nostri clienti se in buono stato. Tel. Autocasa 011 501.765.

38 Animali e veterinaria

CUCCIOLI chow-chow, yorkshire, schitzu, barboncini, schnauzer, pincher, cocker, setter, gatti persiani vendo. Tel. 011 543.685.

42 Antiquariato

AUTENTICI mobili d'epoca li troverete nei locali «Il Gabbiano»; piattaie comò credenze tavoli rocchetto frasine librerie trumò cassapanche eccetera. Esposizione permanente, Moncalieri strada Torino, 39, tel. 640.7352 645.137 (proseguimento di corso Moncalieri).

45 Ville, app., cascine per vacanze, acq.-vend.

A.A.A. VALLE di Lanzo ampia monocamera mansardata di nuova costruzione con angolo cottura servizi cantina vicinanze campi sci a L. 25 milioni dilazionabili Res Immobili vende. Tel. 512.923.

A.A.A. ZONA Castellamonte casa rustica bifamiliare abitabile di vani 8 cantina sottotetto mansardabile giardino comoda servizi a L. 35 milioni dilazionabili. Res Immobili vende, tel. 512.923.

A.A. IN collina oltre Baldissero altezza 450 nuova ultimanda villa panoramica 18 stanze ampio terrazzo terreno mq 4000 robustissima idonea anche comunità vendesi. Telefonare 789.132.

A. COM.FAI vende prestigiosa villa settecentesca 600 mq su 2 piani 20 vani ampi saloni servizi parco 10 mila mq con alberi alto fusto casa custode e rustico posizione dominante e panoramica nel verde del Canavese a soli 30 Km via autostrada da Torino. Tel. 548.123.

A. COM.FAI Z vende in palazzine residenza «Le Glare» S. Lorenzo al Mare appartamenti pronta consegna 2-3 vani servizi ampi terrazzi posti auto. Posizione dominante con eccezionale vista mare. Mutuo e dilazioni ufficio vendite in loco aperto anche nei giorni festivi. Strada provinciale Costa Reinera 14, tel. 0183 91.641 oppure filiale di Torino via Guarini 4, tel. 548.123.

A. OSPEDALETTI in palazzina residenziale con vista mare Rizza vende signorile appartamento 110 mq. Tel. 0184 708.63 - 011 472.858.

A. VALTOURNENCHE affare libero, nuovo soggiorno camera cameretta bagno 65 mq posto auto garage 48 milioni 500 mila. Edilalia 446.671.

A L. 9 milioni 500 mila vendo casetta da ristrutturare indipendente con 10 mila mq di terreno zona collinare panoramica. Telefonare 513.916.

A PRATO NEVOSO
località di sport invernali e vacanze estive 90 km da Torino a pochi passi dagli impianti di risalita impresa prenota direttamente in prestigiose ville mono bi e trilocali box e cantine sicuro investimento per informazioni tel. 011 - 544.209 dopo le 19 al 011 - 326.381.

A prh., to urge vendere villa prestigiosa Val di Lanzo. Telefonare 920.95.51.

A Scalenghe centro paese vendo casetta libera da ristrutturare composta da 4 vani 2 letpide e L. 22 milioni (comodo pagamento dilazionato) telefono (0121) 724.94 ore ufficio.

A Valdellatorre 2 alloggi in rustico rifatto 200 mq orto vendo in blocco o frazionato. Telefonare 383.445.

A Viù villa stile rustico interno da rifattare vicinanze campi sci vendo L. 40 milioni più 15 milioni mutuo. Telefonare 383.445.

A 12 km. da Pinerolo in località turistica panoramica vendesi chalet con terreno 24 milioni dilazioni. Telefonare 543.270 pomeriggio.

A 2 km da Pinerolo villa signorile recente costruzione posizione soleggiata, isolamento termico, finiture pregio, vendo prezzo affare. Telefonare 0121 500.596, ore pasti.

A 38 km da Torino in posizione collinare panoramica vendo casetta rustica acqua luce giardino, a L. 18 milioni. Telefonare 0141 34.682.

A 5 km. da Pinerolo villa signorile adatta anche 2 famiglie vendo L. 117 milioni più mutuo telefono (0121) 72494 ore ufficio.

A 50 km da Torino casetta rurale indipendente di 1 piano composta da 2 camere doppi servizi cucina abitabile locale caldaia deposito terreno 1000 mq 28 milioni. Tel. 621.452.

GIAGLIONE di Susa rustico da ristrutturare di 1 piano composto da 1 camera locale deposito balcone circostante terreno di 470 mq 6 milioni 500 mila. Tel. 935.8796 621.452.

SUSA rustico rifatto indipendente composto da soggiorno cucina abitabile 3 camere servizio locale deposito cantina giardino recintato di 240 mq 33 milioni. Tel. 621.452.

A 30 km da Torino rustico indipendente con terreno di 2200 mq composto da 2 camere cucina abitabile con camino 2 locali deposito doccia 55 milioni dilazioni e mutuo. Telefonare 935.8796.

RUBIANA rustico da ristrutturare di 1 piano composto da 3 camere 2 cantine con circostante terreno di 50 mq 10 milioni 500 mila minimo contante 30% dilazioni. Tel. 935.8796.

S. GIORIO di Susa rustico da ristrutturare di 3 piani composto da 4 vani locale ad uso cantina circostante terreno di 80 mq 4 milioni 500 mila dilazioni. Tel. 935.8796 - 621.452.

VILLARFOCCHIARDO villa di recente costruzione con terreno di 1700 mq composta da locale garage soggiorno con angolo cottura 2 camere 2 bagni vero affare. Tel. 621.452 - 935.8796.

RUBIANA casa abitabile con corte e giardino di 200 mq composta da 3 camere tavernetta cucina abitabile locale deposito balcone servizio esterno 40 milioni mutuo. Tel. 621.452.

CONDOVE casa centrale composta piano terra magazzino 120 mq piano primo alloggio salone 3 camere cucina servizi cortile box 86 milioni. Tel. 935.8796.

A 8 km da Pinerolo vendo casa ristrutturata libera composta da: cantina piano seminterrato 3 camere bagno stalle piano terra 3 camere fienile piano 1° tettoia garage piccolo capannone aperto mq 2000, terreno, 73 milioni. Telefonare 0121 72.494, ore ufficio.

ACQUISTASI da privato rustico casetta cascina con terreno o giardinetto qualsiasi zona. Telefonare 519.877 Torino.

AFFARE vendo villetta libera Cerialе. Telefonare (011) 619.0029.

ALBENGA Impresa Giallombardo vende appartamenti in costruzione vista mare mutuo fondiario dilazioni. Albenga via Trieste 43/2, telefono 0182 51.779.

ALBUGNANO 30 km da Torino splendida villa panoramica: salone-pranzo cucina 5 camere tripli servizi 5800 mq parco recintato, 200 milioni. Gabetti 011 5787.

ANDORA Capo Mimosa stupendo: camera tinello con terrazzo di 30 mq vista mare magnifica, signorilmente arredato. Telefonare 011.901.2411.

ANGROGNA stupenda posizione panoramica vendo villa al tetto: 2 camere salone cucina mansarda taverneta, 2200 mq terreno. Per informazioni telefonare 011 504.058.

ANGROGNA Val Pellice vendo struttura di villetta alla prima soletta con 1300 mq. terreno. Telefonare (0121) 765.79 ore pasti.

ASTIGIANO vendo rustico da rifattare 7 vani con terreno 10 milioni 500 mila più 6 milioni mutuo. Telefonare 383.446.

BIBIANA vendo casetta rustica con giardino 18 milioni 200 mila (possibilità mutuo finanziario). Telefonare (0121) 500.596 ore pasti.

BORGHETTO 50 mt dal mare monocamera arredata con grande balcone vista mare, occasionissima L. 36 milioni 500 mila. Telefonare 011 901.2411, da privato.

BRB liberi in zona villeggiatura montagna o cintura Torino (Claviere, Grangesises, La Cassa, Almese, Safroni, Corio Canavese, Caselnuovo, Castagneto Po, San Raffaele Cimena, Santena, Asti, Villadeati, Sale Langhe) appartamenti, ville, rustici vere occasioni. Per informazioni venitaci a trovare nei nostri uffici di via Campana n° 1 angolo via Nizza oppure telefonandoci al 657.516 - 657.160.

BRB libero Grange di Front (Torino) complesso composto da villa 7 camere cucina biservizi box per 14 cavalli, 2 laghetti pesca sportiva, terreno mq 30 mila, recentissima costruzione L. 180 milioni meno mutuo San Paolo e dilazioni. Telefonare 857.516.

BRUCHERASIO (Pinerolo) bellissima villa in finizione mq. 160 più sottoraneo mansarda 90 milioni. Telefonare 329.8558 - 329.8778.

BUSSOLENO casetta libera indipendente su 2 piani 4 vani servizi box 32 milioni Cobeni 548.426 - 532.210.

CALABRIA Jonica, nella vendeggiante zona Capanello Soverato, Villaggio Santandrea, nuovo insediamento turistico residenziale proprio sul mare: ristoranti, negozi di ogni genere, 4 piscine, 9 tennis, campi sportivi, anfiteatro. Appartamenti inseriti nel verde di un uliveto secolare, rifiniti accuratamente con cucina superarredate: soggiorno, una, due, tre camere, bagni arredati. Pronta consegna. Mutuo fondiario. Ipi vende telefonare 511.382 - 537.068.

CANAVESE a 50 km da Torino prestigiosa casa padronale 1000 mq coperti fotto parco di 10 mila mq adatta anche casa riposo 480 milioni vende Gabetti 011 5787.

CANAVESE Lago Viverone in zona dominante vendo rustichetto rifattato con 3500 mq terreno, L. 25 milioni. Telefonare 351.393.

CANAVESE Valchiusella Vistrorio, 45 km Torino: 3 vani cantina orticello, comodità servizi, L. 9 milioni. Telefonare 351.393.

CANTORIA vendesi alloggio bellissimo di: 2 camere cucinino, prezzo interessante. Telefonare 920.0603.

CARMAGNOLA vendesi libera casetta bifamiliare su 2 piani di mq. 220 più terreno a L. 78 milioni 500 mila. Telefonare 502.383.

CASA caratteristica posizione dominante collina Canale: 4 camere salone bagno box terreno, L. 75 milioni. Telefonare 396.635.

CASA Revello (Valle Po) centro paese 5 vani 2 locali uso garage cantina corile acqua luce L. 27 milioni. Telefonare 011 974.420.

CASABIANCA libera a Premollo balta da ristrutturare quattro camere giardino mq 400 L. 10 milioni. Tel. 531.008.

CASABIANCA 531.008 libera adiacenze Caselle villa di: soggiorno 2 camere cucina 2 servizi garage, giardino mq 800.

CASALEGNO
(A) cerca urgentemente case ville rustici in città, mare, montagna, garantiamo rapidità di vendita e massimo realizzo per contanti. Tel. 011 838.444.

CASALEGNO B Balme (Pian della Mussa) vendiamo rustici: 2 vani, bagno, acqua, luce, strada asfaltata. Terreno 1800 mq. L. 8 milioni 500 mila; 4 camere bagno garage terreno 2000 mq. L. 22 milioni; salone 4 camere bagno terreno 1000 mq. L. 23 milioni 500 mila; 9 vani servizi terreno 1000 mq. L. 29 milioni. Telefonare (011) 838.444.

CASALEGNO B Costamagna (Cn) rustico indipendente parzialmente rifattato P.T.: salone cucina cantina stalla. P. 1°: 4 camere (2 da ultimarsi) bagno fienile terreno 1800 mq. parzialmente recintato, acqua, luce. L. 32 milioni 500 mila. Telefonare (011) 838.444.

CASALEGNO B Mango d'Alba rustico completamente rifattato 2 vani bagno, acqua luce fienile porticato terreno 1000 mq. fronte casa L. 23 milioni. Telefonare (011) 838.444.

CASALEGNO B Rapallo (Ge) libero ricavate 2 camere cucinotta bagno mq. 55 L. 70 milioni. Telefonare (011) 838.444.

CASALEGNO B S. Sebastiano Po (To) casa libera rifatta quasi totalmente P.T.: 2 vani servizio cantina P. 1°: 4 camere, acqua luce riscaldamento predisposto terreno 1000 mq. L. 40 milioni. Telefonare (011) 838.444.

CASALEGNO B Sangano (To) zona residenziale villa unifamiliare costruzione 1974 P.T.: garage tavernetta cantina locale bagno. P. 1°: salone camera cucina bagno. P. mansarda: 2 vani servizi terreno recintato 800 mq. L. 168 milioni compreso forte mutuo fondiario. Telefonare (011) 838.444.

CASALEGNO B Trana (To) rustico rifattato Centro Paese. PT: 2 garage, 2 locali. P. 1°: salone cucina bagno. P. 2°: 2 camere bagno terrazzo L. 50 milioni. Telefonare (011) 838.444.

CASALEGNO C Barge (Cuneo) rustico rifatto: 8 vani 2 da rifare servizio terreno 15 mila mq con acqua e luce, L. 22 milioni 500 mila. Telefonare (011) 838.444.

CASCINA con 38 mila mq. terreno ampio fabbricato in posizione panoramica collina Monforte d'Alba vendesi 70 milioni. Telefonare ore pasti al 840.3500.

CASETTA a Caluso 6 vani doppi servizi garage cortile sufficienti contanti 20 milioni Centralediie vende. Telefonare 530.163.

CASETTA acquisto libera max 35 km Torino con giardino rispongo di contanti tratto solo col privato. Telefonare 472.057.

CASETTA bifamigliare Alice Bel Colle (vicinanze Alessandria) ottima posizione collinare a 3 piani fuori terra con box L. 50 milioni più 20 milioni mutuo. Telefonare (011) 383.445-8.

CASETTA indipendente: 4 vani bagno cantina terreno circostante, zona villeggiatura Susa, L. 35 milioni. Telefonare 396.635.

CASETTA indipendente alla periferia di Bra adatta fine settimana 3 vani abitabili vigneto frutteto orto L. 22 milioni 500 mila e dilazioni. Crimea S.n.c. 655.479.

CASETTA rustica indipendente: 5 camere 7000 mq di terreno in stupenda posizione panoramica e collinare vendo a L. 18 milioni. Telefonare 011 599.816.

CASETTA rustica posizione panoramica soleggiata collinare: 4 camere 1000 mq di terreno acqua luce, vendo a L. 16 milioni. Telefonare 011 504.130.

CELLE 5 km mare villette unifamiliari su 2 piani 2 locali servizi giardino box da 72 milioni possibilità dilazioni. Gabetti Savona (019) 37.310 - 25.435.

CERIALE Borgo Mediterraneo recente costruzione signorile ingresso soggiorno camera cucinotta servizi completi terrazzo piccolo giardino arredato vista mare 85 milioni. Aurelia 011 596.807 597.774.

Linea SPN

Italgas

Una grande esperienza in fatto di metano.

Il gruppo Italgas fornisce ogni anno più di due miliardi di metri cubi di metano in oltre 200 città, grandi e piccole. Un imponente lavoro tecnico e organizzativo, di cui usufruiscono già oltre due milioni di famiglie. Il gas metano, comodo e pulito, è il combustibile ideale in casa, per la cucina, l'acqua calda e il riscaldamento autonomo. Nelle attività industriali e artigianali, per tutti i trattamenti a fiamma diretta. L'estensione del servizio metano a molti Comuni porterà grandi vantaggi, ma anche onerosi problemi. L'esperienza Italgas è in grado di risolverli nel modo più razionale.

Gruppo Italgas

Il servizio del metano.

Sede sociale: via XX Settembre, 41 - 10121 Torino

CERRO Tanaro vendo casa di campagna ristrutturata 5 camere servizi riscaldamento posto auto 38 milioni. Tel. 885.747.

CHIAVARI vicinanze mare vendesi alloggio di 2 camere cucina. Telefonare 920.0603.

COLLINA Monforte d'Alba in stupenda posizione panoramica vendesi casa di campagna indipendente anche bifamigliare con 5000 mq. di terreno servita da acqua e luce a L. 40 milioni per informazioni. Telefonare ore pasti al 471.427.

COURMAYEUR vendo libera casa arredata. Telefonare 837.149 - 411.837.

CUMIANA frazione Picchi casa di 3 piani 13 camere L. 4 milioni 800 mila per camera frazionabili in varie soluzioni. Per informazioni telefonare 349.0248.

ELDO vende a Treiso posizione incantevole alloggio libero mq 65 a L. 33 milioni. Telefonare (011) 351.932 pomeriggio.

FENESTRELLE
palazzina nuova centrale minialloggio arredato abitabile subito terrazzo giardino privato box 35 milioni 500 mila più 6 milioni 500 mila mutuo vende Imil Pinerolo (0121) 3640.

FINALE arredato 3 vani servizi 2 balconi riscaldamento centrale ultimo piano con ascensore e telefono. 019 690.231.

FINALE Ligure, località Borgo tipico appartamento completamente ristrutturato 3 locali servizi terrazzo 60 milioni. Gabetti Savona (019) 37.310 - 25.435.

FOLLONICA vendesi casa libera su 2 piani di 3 alloggi più terreno mq 4800 e 4 box L. 75 milioni 300 mila. Tel. 502.383.

GABETTI Rivoli 958.9483/9 vende Trana stalla per Bruino grande villa bifamiliare da finire, 3000 mq terreno, 126 milioni.

GABETTI Rivoli 958.9483/9 vende libero Buttigliera Alta nuovo signorile: 1 camera tinello cucinino ingresso bagno ripostiglio cantina, 38 milioni più mutuo.

GABETTI Rivoli 958.9483/9 vende Buttigliera Alta villetta unifamiliare nuova centro paese 110 milioni dilazionabili.

GABETTI Rivoli 958.9483/9 vende libera Avigliana casa bifamiliare 8 vani 2 bagni garage cortile riscaldamento. 85 milioni.

GABETTI Rivoli 958.9483/9 vende Avigliana corso Torino casa in blocco 4 appartamenti, 4 box, 1540 mq terreno riscaldamento posizione commerciale 120 milioni.

GABETTI 011 5787 divisione agricola vende tronie provinciale Polirino Carmagnola fabbricati rurali, stalle per 70 capi, tettoie, basso fabbricato mq 200, 2 alloggi da ristrutturare, 10 mila mq di terreno, cabina elettrica privata.

GABETTI 011 5787 vende Racconigi via V. Emanuele libero in casetta con riscaldamento: 4 camere cucina giardino, 41 milioni.

GABETTI 011 5787 vende Rivodora villa recente 2 appartamenti: salone 2 camere cucina servizi giardino box, 198 milioni.

GABETTI 011 5787 vende a 10 km da Pavia in residuo parco sul mare appartamenti su due livelli composti da: salone cucina abitabile due camere bagno ripostiglio terrazzo balconata posto auto coperto, 27 milioni comprensivo di 14 milioni di mutuo fondiario ventennale. Consegna immediata. Eventuale dilazione decennale.

GAGLIATO di caserta libera Moncrivello 5 camere cucina servizi garage giardino 47 milioni meno mutuo. Telefonare 486.972.

GIAVENO centrale vendesi casa libera abitabile subito 4 vani servizi 28 milioni. Telefonare 885.747.

GIAVENO centrale bella casa con progetto di ripristino vendesi affare. Tel. 838.211.

GRESSONEY (Valle) a Fontainemore, 15 minuti dalle piste, chalet recentissimo possibilità 2 alloggi 70 mq. per piano, box giardino, 70 milioni dilazioni permute. Meiora 011-756.625.

GRIMALDI tratta Montoso località turistica appartamento: saloncino 2 camere angolo cottura servizi terrazzo. Telefonare 0121 77.354.

GRIMALDI tratta Val Pellice rustico da ristrutturare 3 vani terreno. Telefonare 0121-773.54.

GRIMALDI tratta Prarostino zona panoramica villetta in finizione 2 camere soggiorno-pranzo servizi terrazzo piano seminterrato terreno. Telefonare 0121 - 773.54.

IFIM
a Ceretta Canavese rustico di 5 camere a cucina più famiglie e stalla in blocchi 28 milioni dilazionabili. Telefonare 515.582.

INV.IMM. ricerca alloggi in zone di montagna e sciistiche. Telefonare 516.283 - 518.985.

INV.IMM. vende vicino Casalborgone (37 km Torino) porzione di cascina composta di 2 camere cantina solaio legnaia, 500 mq terreno L. 12 milioni 700 mila. Tel 516.283 518.985.

IPI Valle d'Aosta-Antey, strada per La Magdeleine. Appartamenti in costruzione, varie dimensioni da L. 50 milioni. Mutui compreso. Telefonare 511.382. Aosta 0165 43.741.

IPI Valle d'Aosta-Emarese, vicinanza Col di Joux, in nuova costruzione: soggiorno, angolo cottura, camera, bagno, balcone, cantina, posto auto. L. 48 milioni. Mutuo compreso. Telefonare 511.382. Aosta 0165 43.741.

IPI Valle d'Aosta-Morgex. Vendiamo appartamenti pronta consegna, varie dimensioni da L. 55 milioni 500 mila. Telefonare 511.382. Aosta 0165 43.741.

IPI Valle d'Aosta-Perlaz. Appartamento arredato panoramico: soggiorno, cucinotta 2 camere, bagno, terrazzo, balcone, cantina, posto auto coperto. L. 79 milioni. Telefonare 511.382. Aosta 0165 43.741.

ISOLA d'Elba, Marciana Alta, ristrutturazione villa napoleonica ottime rifiniture inserita in un parco secolare: soggiorno angolo cottura 1-2 camere bagno, da 51 milioni a 60 milioni. Gabetti 011 5787.

LANZO idesa villeggiatura vendesi signorile alloggio libero 2 camere tinello cucinino bagno 35 milioni. Telefonare 885.747.

LANZO vendo alloggio rifattato di: 4 vani terrazzo, posizione panoramica, L. 29 milioni 500 mila. Telefonare 920.0603.

LEINI' libero recente: ingresso saloncino camera tinello cucinino servizi, 53 milioni; vendo box auto. Telefonare 518.012 Grimaldi.

LIBERO nuova costruzione con 100 mq circa terrazzo e giardino privato 80 mq circa vendo salone 2 camere cucina 2 servizi L. 45 milioni più 11 milioni mutuo a Feletto Canavese (23 km Torino). Telefonare (011) 383.445/6.

LIBERO 37 milioni più 9 milioni mutuo vendo appena ultimato 3 camere cucina 2 servizi giardino privato 80 mq circa a Feletto Canavese (15 km Torino). Telefonare (011) 383.445/6.

MONCALVO vendo rustico con terreno da restaurare ottima posizione 22 milioni. Telefonare 531.760.

MONTAFIA Asti vendo elegante casa di campagna ripristinata 6 camere servizi mansarda tavernetta giardino 5000 mq terreno 80 milioni. Tel. 885.747.

MONTEGROSSO d'Asti vicinanze vendo mulino ripristinato ad uso abitazione o ristorante e bella cascina completa di attrezzatura 11 giornate terreno Doc. Telefonare 885.747.

NOLI 800 mt mare appartamento in villa quadrifamigliare 3 locali servizi terrazzo giardino vista mare. Telefonare Gabetti Savona (019) 37.319 - 25.435.

NUOVA apertura in Torino corso Francia 96, tel. 011 446.150 - 0182 540.276 Immobiliare Vadino sulla Riviera Ligure compra vende affitta case.

OSPEDALETTI libero centrale vista mare: salone 2 camere cucina servizi cantina 2 terrazzini. Telefonare 011 445.150 - 447.2616.

PIETRA Ligure ultimi alloggi vista mare vendesi geometra Cutino. Telefonare 019 555.072 - 0182 970.487.

PORTO Venere in palazzine pronta consegna affacciantisi sulla spiaggia e circondate da olivato vendiamo bilocali e trilocali con terrazzo o giardino, 20% mutuo fondiario. Gabetti 011 5787.

PREZZO affare presso San Damiano d'Asti rustico libero 9 vani con porticato in parte abitabile subito luce acqua 3600 mq. terreno adatto a prato nocciolato e vigna L. 33 milioni. Telefonare 746.457 - 748.287.

PRIVATAMENTE acquisto rustici cascine terreni ogni zona pagamento contante definizioni rapida. Tel. 535.536 544.218.

PRIVATO vende a Mollières Casana libero recente camera soggiorno cucinotta bagno mutuo. Telefonare ore pasti 375.481.

QUADRIFOGLIO immobiliare vende Piossasco in palazzine appena ultimate alloggi 3 camere cucinotta bagno box auto. Telefonare 931.19.77.

QUADRIFOGLIO immobiliare vende Avigliana alloggio ingresso cucinotta soggiorno 2 camere ripostiglio e cantina. Telefonare 931.19.77.

ROCCHETTA Tanaro vende bella casa di campagna ripristinata con terreno. Tel. 885.747.

RUSTICO a Mondovì e terreno di 1200 mq. circa vendo con progetto approvato per ristrutturazione L. 7 milioni più 6 milioni mutuo. Telefonare (011) 383.445-6.

RUSTICO parzialmente ristrutturato borgata Torre Pellice con 1000 mq terreno vendesi a L. 9 milioni 800 mila. Telefonare 683.809.

RUSTICO rifattato a 20 km. Torino di 4 vani servizi giardino L. 20 milioni più 14 milioni mutuo. Telefonare 383.445.

RUSTICO 4 vani da ristrutturare mezza montagna zona Canavese vendesi 8 milioni. Telefonare (0124) 777.51.

S. GIORGIO Canavese vicinanze vendo bella casa di campagna 6 camere giardino 48 milioni. Telefonare 885.747.

SANREMO bilocali giardino posto auto da 85 milioni a 105 milioni; trilocali giardino posto auto, 135 milioni. Telefonare 515.967.

SANREMO centro storico vendesi alloggio 4 vani con terrazzo. Telefonare 920.0603.

SANREMO libero città vecchia 2 camere cucina servizio terrazza vista mare 28 milioni. Cobeni 548.426 532.210.

SARDEGNA San Teodoro Il Guscio vende bellissimi alloggi 300 metri mare consegna giugno 81. Telefonare 329.8558 - 329.8778.

SEFIM
vende Casalgrasso casetta libera su 2 piani 4 camere servizio magazzino tettoia e corte 24 milioni 500 mila facilitazioni di pagamento. Telefonare 473.0387.

SEFIM
vende Torre Pellice casetta 2 camere cucina bagno 1000 mq. di terreno (frutteto) 19 milioni 500 mila facilitazioni di pagamento. Telefonare 473.0387.

SPOTORNO alloggio indipendente, recente: 2 camere cucina bagno ingresso terrazzo riscaldamento e cortile. Telefonare 011 901.2411.

SPOTORNO: camera tinello cucinino ingresso bagno 2 balconi ascensore riscaldamento telefono installato, casa recentissima. Telefonare 011 901.2411.

ST-VINCENT zona centrale vendiamo appartamenti composti da ingresso due camere cucinino sala servizi balconi cantina box. La Vallée via Chanoux 14 Saint Vincent. Telefonare (0166) 37.750 anche festivi.

UBAV 747.729 vende a Moncucco, 24 km da Torino, rustico 8 vani cantina giardino acqua luce, ottimo stato, dilazionando.

UBAV 747.729 vende a Lauriano Po villa libera recente: salone salottino 3 camere cucina biservizi giardino. Vero affare.

UTIP AT 0141 55675 vende Calamandrana villa nuova costruzione 2 piani 4 camere cucina 2 saloni 3 servizi tavernetta lavanderia garage giardino.

UTIP AT 0141 55675 vende Costigliole bella ed ampia casa d'epoca garage lavanderia tavernetta salone 7 camere bagno parzialmente ristrutturata termosifoni luce telefono tre 38 milioni 400 mila.

UTIP AT (0141) 55.675 vende a 12 km da Asti zona collinare originalissima villa su 2 piani 7 vani servizi e mansarda giardino L. 67 milioni 900 mila.

UTIP
547.828 - 519.894 vende lussuoso alloggio libero a Ventimiglia nuovissimo soggiorno 3 camere cucinotta biservizi box e posto auto mutuo dilazioni permute.

UTIP 547.828 vende Giaveno casetta in finizione composta da 5 camere cucina doppi servizi giardino mq 1000.

UTIP 547.828 vende Val Della Torre grazioso chalet libero nuovo su 2 piani giardino mq 2000 facilitando.

VAL di Lanzo villetta unifamigliare arredata composta da 3 camere tinello cucinino 2 bagni più giardino prezzo interessante A.F.I.M. 535.517.

VAL VARAITA privato vende casa nuova costruzione 5 alloggi più garage ottimo investimento 120 milioni più mutuo. Telefonare (0121) 543.290 ore pasti.

VALPERGA Canavese liberi: 2 camere cucina bagno e 2 camere tinello cucinino bagno, da 29 milioni 500 mila; boxes, 3 milioni 500 mila. Gabetti 011 5787.

VENDO rustico parzialmente da ristrutturare con cortile indipendente centro paese Bruino. Telefonare 650.83.78.

VILLA a Rivalta libera recente signorile indipendente salone 2 camere cucina doppi servizi tavernetta garage giardino possibilità mutuo. Telefonare 532.409.

VILLA a Rotipeonero bi trifamigliare totale 10 camere più servizi e garage terreno mq 800. Tel. 920.3648 920.0275.

VILLA bifamigliare su 3 piani di mq 150 cadauno giardino di mq 1000 vendo a Leini mutuo e dilazioni. Tel. 650.8873.

VILLA bifamigliare centro Pinerolo 12 vani 2 garage cantina con 800 mq terreno, libera, volendo frazionata vendo. Per informazioni telefonare 011 504.058.

VILLA padronale con riscaldamento centrale composta da 12 camere 3 bagni grande mansarda grande cortile asfaltato e giardino con adiacente fabbricato industriale mq 600 adatto lavorazioni vinicole. Terreno circostante 10 giornate. Posizione confinante strada provinciale Torino-Alba. Fiduciaria immobiliare 556.956.

VILLA signorile ottima posizione con parco piscina dependance rustico S. Raffaele Cimena vendo. Tel. 650.8873.

VILLA vendesi San Francesco al Campo bifamigliare ben ritinita giardino scuole servizi disposta su 2 piani. Telefonare 740.317.

46 Ville, app., camere per vacanze, affitto

A L. 800 mila 1 milione 200 mila affittansi in residence moderno bilocali arredati 4-6 posti letto stagione invernale dal 1° novembre 80 al 30 aprile 81 tutti i comfort salone giochi, lavanderia, locale ski. Fenestrelle 20 km. da Sestriere 10 da Pragelato strada sempre aperta. Telefonare (0121) 21.700.

JOVENCEAUX vicino impianti alloggio di 3 camere salone cucinino tripli servizi arredato 8 posti letto. Telefonare 482.919.

49 Informazioni

AIRT investigazioni controlli infedeltà indagini matrimoniali private, rintracci ovunque, corso Re Umberto 63, tel. 599054.

INFORMITALIA informazioni commerciali private, indagini controlli infedeltà. Corso Vittorio Emanuele 107, tel. 511.024 - 536.662.

52 Varie

A.A. COMPRO e vendo mobili usati Raspino, via Cirio 2, tel. 287.388.

A. ACQUISTO arredamenti completi mobili '800, argento, tappeti, orologi, quadri e qualsiasi cosa vecchia; sgombero locali di ogni genere. Telefonare 578.241.

A. CARTOMANTE veggente attraverso le grandi forze occulte risolverà ravvicinamenti sentimentali matrimoni, aiuta con fluido benefico ogni situazione. Riceve solo donne. Tel. 556.342 per appuntamento.

A. GIOIELLERIA M.C. compra oro argento monete prezzi massimi. Corso Peschiera 161 ang. Villarbasse. Tel. 334.832.

ACQUISTA anticaglie antichità argenti quadri orologi soprammobili sgombro cantine solai. Tel. 472.195 740.584.

ACQUISTO case vere mobili rotanti libri sgombro alloggi. Tel. 485.440 - 481.068.

LIMOGES porcellane da decorare e decorate direttamente dalla fabbrica, vastissimo assortimento, Dema, strada Mongrano 29, telefono 011 897.844.

MAGA veggente cartomante radiestesia consiglia risolve problemi d'amore vi farà tornare la persona amata talismani e pentacoli protettivi. Tel. 696.8773 solo donne, via Muratori 13 Torino.

MONTONI 50.000-105.000 giubbotti vera pelle 50.000. Il Vaccaro tel. 701.709 v. Rodi 24 Grugliasco (50 mt. Pininfarina).

PIANOFORTI ottima scherzi, precisione di tocco, robustezza, particolarmente adatti per lo studio. Noleggio con possibile rimborso. Vendita con massimo sconto e grande facilità di pagamento. Pane Ugo - Torino, via Mombarcaro 13.

PLEXIGLAS spessore 5 mm ritagli tutte misure rettangolari taglio a richiesta. Serpe via Villa Glori 6. Tel. 631.396.

RETI e materassi tutte le misure e modelli a richiesta ortopedici, vendita in fabbrica, via Servais 15, tel. 753.134.

GRAPPA
MANGILLI
quella dal collo lungo

Anche stamane diffusi rialzi

TORINO — Nonostante il grande balzo in avanti di ieri il mercato azionario non dà segno di volersi concedere soste. Pur non ripetendo la tensione generalizzata della vigilia, i corsi segnano ancora prevalenti progressi. Fra i titoli guida soltanto i valori del gruppo Fiat sono in moderato assestamento.

In particolare prosegue il cammino al rialzo dei titoli patrimoniali, (assicurativi, bancari, immobiliari) fra i quali l'unico incerto è la Generali. Tra i titoli locali si segnala una netta prevalenza di variazioni positive che riguardano particolarmente Fiscambi, Fornara, Graziani, Ipi, Paramatti e Schiapparelli.

Cir ordinaria godimento 1-7-80, 17.000; Cir di risparmio 17.000; Cir risp. godimento 1-7-80, 17.000; Olivetti ord. god. 1-7-80, 2900; Pozzi Ginori risp. 180; Saffa risp. 8500; Magneti Marelli risp. 600; Fixing Fiat ord. 2640; 2660, 2665; priv. 1850, 1865, 1875.

Diritti Italcavi a pagamento 2200; gratuiti 2900; Diritto Nai a pag. 15; Diritti Beni Immobili Italia gratuiti azioni di risparmio da azioni ordinarie 85; a pagamento di risparmio da obbligazioni 73; Diritto Beni Immobili Italia sottoscrizione obbligazioni convertibili da azioni ordinarie 35; Beni Immobili Italia sottoscrizione obbligazioni convertibili da obbligazioni 35; Diritto Latina a pagamento ordinaria 590; Diritto Latina a pagamento privilegio 490; Diritto Fisac a pagamento 500.

MILANO

Moderata reazione dopo il rialzo record dell'anno. Era prevedibile ma soprattutto logico che dopo un rialzo record del 5 per cento dell'indice generale (7 per cento indice Sole-24 Ore) la prudenza subentrasse all'eccessiva euforia, riportando la quota su livelli meno tesi. Ecco perché all'inizio della seduta le poche voci che si sono potute iscrivere in apertura hanno messo in evidenza contenute variazioni al ribasso rispetto ai massimi della vigilia.

Ma, in sintesi, il consolidamento dei corsi è durato ben poco e solo per voci di minore importanza. Nel corso della mattinata, infatti, si è assistito a nuovi rimbalzi; le Montedison ad esempio da 190,25 di apertura risalivano rapidamente sino a 198 lire, le Fiat a 2675-80, le Sar a 234.000, le Italcementi a 30.400, le Bastogi a 745, ossia al di sopra della chiusura di ieri.

Ben tenuti sono apparsi ancora i bancari, con il Credito Italiano in testa; anche Mediobanca ed altri titoli del settore si sono riportati ben presto su livelli vicini alla chiusura precedente. In ogni modo anche senza registrare nuovi balzi in avanti, buona parte dei titoli sono rapidamente tornati nel corso della mattinata sui livelli di ieri, ossia senza assestamento ma senza toccare nuove punte euforiche.

D'altra parte ciò dimostra che, nonostante l'ascesa, gli ordini da parte della clienteia, anche da fuori piazza, si sono nuovamente accumulati confermando così la solidità delle nuove basi.

Chiusura quindi in notevole ritardo (probabilmente si terminerà alle 16 come ieri) contellata da ripresa e da parziali assestamenti.

Ecco le quotazioni:

Aedes 7880; Alitalia 1350; Bastogi 749; Beni Imm. or. 899; Beni Imm. pr. 1050; Binda 1505; Breda 2580; Brioschi 2000; Caffaro 690; Cantoni 17.200; Carlo Erba or. 5400.

Cascami 7980; Coge 3000; Comit 35.300; Cond. Acqua 216; Credit 3950; Cucirini 5599; De Ferrari 2530; E. Marelli 339; Falk or. 4850; Falk pr. 4800.

Fisac 9200; Generalfin 1089; Gilardini 4195; Gim 6350; Imm. Roma 2243; Iniziativa 21.800; Invest 3500; Italcable 14600.

Italia Ass. 29.010; Nord Milano 1397; Dalmine 145; Eternit 805; Finmare 89,75; Finsider 84.

Italgas 1450; Lepetit or. 37.200; Lepetit pr. 35.990; Linificio 1580; Magneti M. 577; Magona 2803; Mediobanca 82.900; Metalli 5310; Mira Lanza 20.450; Mondadori pr. 5580.

Olivetti or. 2995; Olivetti pr. 2690; Pacchetti 104; Perlier 3670; Pierrel 1399; Rinascente or. 302; Rinascente pr. 232; Risanamento 17.887.

Sarom 1865; Sifa 1511; Sip 1469; Sme 2700; Stampati 21.990; Standa 2850; Stet 1549; Tecnomasio 415,50; Trafilerie 2250.

Ancora in rialzo dollaro e sterlina

LONDRA — Il marco ha recuperato parte del terreno perso nei confronti del dollaro nella tumultuosa giornata di ieri, aprendo in Europa a livelli migliori. Tuttavia, restano confermate l'attuale saldezza del dollaro e l'incertezza che circonda il marco; la sterlina si avvia ad un'altra giornata di lenti avanzamenti. L'oro, invece, appare cedente, collocandosi a livelli inferiori a quelli già in ribasso di ieri.

A Francoforte il dollaro ha aperto a 1,8575 marchi rispetto a 1,8618 della chiusura di ieri; già a New York aveva ricuperato chiudendo a 1,8590.

La sterlina ha aperto a Londra a 2,4333 dollari, rispetto a 2,4305 di ieri e a 2,4329 della chiusura di New York. Con questa quotazione ha toccato il valore massimo sul dollaro dopo 6 anni e mezzo. Irregolare l'andamento del dollaro sulle altre valute, con prevalenza di cedimenti sul franco svizzero e francese.

L'oro ha aperto a Londra a 654-657 dollari l'oncia (chiusura di ieri a 650-652 dollari l'oncia ma è poi retrocesso a 652,75 al fixing antimeridiano); a Zurigo il metallo ha aperto a 653-656 (655-658 ieri).

REDDITO FISSO A TORINO

Titoli	20-10	21-10
VALORI DI STATO		
Rendita 5%	58	58
Edil. Scol. 5,50% 68	83	83
» » 5,50% 69	80	80
» » 6% 70	79	79
» » 6% 71	76	76
» » 6% 72	73	73
» » 9% 75/90	74	74
» » 9% 76/91	76 50	76 50
» » 10% 77/97	82 80	82 80
C. Cr. Tes. 1/6/80	—	—
» » » 1/8/80	—	—
» » » 1/12/80	99 75	99 25
» » » 1/3/81	99 35	99 50
» » » 1/5/82	99 30	99
» » » 1/7/81	98 85	97
» » » 1/7/82	97 20	97
B.T.N 5,50% 1982	98 80	98 80
B.T.O. 10% 1981	98 60	98 75
» 12% 1982 I	95 50	96 20
» 12% 1982 II	94 70	94 50
» 12% 1983	91 50	91 10
» 12% 1984 I	91 20	91
» 12% 1984 II	91 60	91 30
» 12% 1987	90 60	90 60
OBBLIGAZIONI		
Enel 6% '66 II	75	75
» » '69 II	86	86
» 7% '73	82	82
Enel '74 indicizz.	133 75	133 75
» 10% '75 II	92 50	92 50
» '77 ind. II	110	110
» 12% '78 I	91 50	91 50
» 12% '78 II	91 50	91 50
I.R.I. 6% '64	90	90
I.R.I. 6% '65	90	90
Autostrade 6% '68 I	89 50	89 50
» 6% '69	86	86
» 7% '72	84	84
OO.PP. 6%	82 50	82 50
» 7%	87 50	87 50
» 8% Auto '75	89	89
» Int. SL 6% IV	84	84
» Int. SL 7% IV	83 75	83 75
» Anas 6% '68	86	86 50
» » 7% '72 I	83 20	83 75
» Autostr. 7% II	84	84
FF.SS. 6% '66 I	75	74 40
» 6% '67	71	71
» 7% '72 II	63	63
A.F.S. 7% '70	64 50	64 50
» 10% '75 II	92 50	92 50
P.S.Agr. 6% Sp VIII	68 60	68 60
» 7% II	64	64
ICIPU vent. 6%	72 80	72 80
» » 7% I	61	61
Imi XXVI 6%	70 30	70 30
» XXIX 7%	72 65	73 60
» XXXII 7%	79 70	79 70
» XXXVIII 7%	62 50	63 50
» XLII 8%	61	61
» IL 10%	71	71
Iveimer 7% '71 XIX	76	76
» 6% XIII	81 50	81 50
Torino Aem 5,50% 60	81 50	81 50
» » 5,50% 62	81 50	81 50
S. Paolo 5%	85	85
» » 6% conv.	65	65
S. Paolo 6%	80	80
» » 7%	79 50	79 50
» » 9%	84 50	84 50
» O.P. 6% ex 5%	86	86
» » 6%	88	88
» » 7%	88	88
» » 9%	78	88
Banco Napoli 6%	86	86
Cr. F. Sicilia 6%	—	—
Cr. I. Sar. 6% '69	84 90	84 90
» » 7% '70	82	82
Cr. It. PP.LL. 6%	80	80
Pirelli 6%	85	85
Term. V.A. 6%	87	86 50
» 5,50% '60	—	—
Olivetti 5,50 '62 II	91	91
Catini 5,50% '62	—	—
Viscosa 6% '64	88	88
Rumianca 5,50 '62	—	—
Gilda Milano 10% '75	85	85
» 6,50%	86 20	86 20
» 5,50% '62	—	—
Sip-Sav. 5,50%	91	91
OBBLIG. CONVERTIBILI		
Olivetti 12%	275	275
Sip 7%	84	84
M. Viscosa 7%	88	88
Liquigas 7,50% '70	—	—
Iri Stet 7% 73/88	83	83 50
S. Paolo It. 12%	201	210

LE AZIONI A TORINO

ALIMENTARI		
Alivar	12300	7800
Eridania	19500	18800
Florio	605	605
Imm. Agr. Vitt.	17000	16000
Romana Zuccheri	—	—
ASSICURATIVI		
C. Ass. MI ord.	19900	21200
C. Ass. MI priv.	19700	21100
Comp. Latina ord.	—	1250
Comp. Latina priv.	—	1100
Generali	90000	90400
RAS	230000	237000
SAI	38800	39000
Toro Ass. ord.	17800	19100
Toro Ass. priv.	15350	15850
BANCARI		
B. Comm. Italiana	32200	34800
Banco di Roma	31000	32500
Credito Italiano	3800	4000
Interbanca priv.	29000	29000
Mediobanca	83400	82500
CARTARI - EDITOR.		
Burgo ord.	14000	14000
Burgo priv.	9300	9000
Cart. Ital. Riunite	230	230
CEMENTI - CERAMICHE		
Pozzi Ginori ord.	130	130
Pozzi Ginori risp.	185	180
Eternit ord.	780	780
Eternit pref.	625	625
Unicem	14250	14700
CHIMICI		
Anic	9	9
Italgas	1430	1445
Liquigas ord.	—	—
Liquigas priv.	—	—
Liquigas risp.	—	—
Mira Lanza	20000	20200
Montedison	192	194
Paramatti	1410	1440
Pierrel	1400	1395
Rumianca	—	—
Saffa ord.	8400	8380
Saffa risp.	8150	8500
SAIAG	1420	1435
Schiapparelli	856	867
COMMERCIO		
Rinascente ord.	305	303
Rinascente priv.	232 50	228
Silos Genova	6500	6000
COMUNICAZIONI		
Alitalia priv.	1400	1400
Autostr. To-Mi	1800	1808
Italcable	14800	14800
SAI	220	214
SIP	1518	1492
Torino Nord	79	79
ELETTROTEC.		
M. Marelli	535	540
E. Marelli	320	350
FINANZIARI		
Bastogi IRBS	724	727
Borgosesia ord.	3600	3600
Borgosesia risp.	2975	2975
Centrale	17500	18150
Finsider	83	83
GIM	5900	6100
IFI priv.	4220	4150
IFIL	6400	6100
Invest	3580	3500
Mittel	1520	1580
Fiscambi	3050	3200
Pirelli & C.	3200	3280
Pirelli S.p.A.	1370	1405
SAROM	1410	1750
SME	2661	2700
SMI	5300	5300
SIFA	1465	1480
STET	1550	1550
IMMOBILIARI		
B.I.I. ord.	870	870
B.I.I. priv.	—	—
Condotte Acqua	206	215
Fer-Go	348	349
Gen. Imm. Sogene	2180	2200
I.P.I.	2540	2570
ISVIM	5160	5400
Risan. Napoli	16800	17300
MECCANICI - AUTOM.		
Castagnetti	1030	1030
FIAT ord.	2700	—
FIAT priv.	1885	—
Gilardini	4190	4180
Graziano	1235	1246
Olivetti ord.	2910	2883
Olivetti priv.	2360	2500
Westinghouse	18300	18500
MINERARI ED ESTRATTIVI		
Dalmine	123	130
Fornara	440	450
Italsider	338	335
Talco Grafite	30500	30500
TESSILI		
Cantoni	16250	17200
Fisac	9000	9000
Snia Visc. ord.	1300	1300
Snia Visc. priv.	800	800
DIVERSI		
Acque Potabili	1315	1450
CIGA	5400	5850
CIR	17700	18150
Pacchetti	100	102
OBBLIG. CONVERTIBILI		
B.I.I. 7% 73/88	—	—
GIM 6% 73/88	240	240
M.C. Er. 7% 73/88	113	113
M.S. Vis. 7% 73/88	110	110
M.S. Spir. 7% 73/88	113	113
M. Mont. 7% 73/88	84 50	84 80
M. Oliv. 12% 79/89	270	278
Met. Ital. 6% 73/88	214	214
Mira L. 12% 77/82	104	104
IRI Stet 7% 73/88	81 50	81 50

Contrari la polizia stradale e la Camera di Commercio

Troppi incidenti sull'Aurelia: l'Anas ora chiede il limite dei 60 km all'ora

IMPERIA — Limite dei 60 all'ora sulla via Aurelia fra Imperia e Arma di Taggia: c'è chi lo vuole e chi no. I pareri sono discordi. Per l'Anas è indispensabile, per la polizia stradale e la Camera di commercio di Imperia «è soltanto un palliativo».

La polemica è divampata quando l'Anas, in risposta ad un sollecito dell'ex sindaco del capoluogo, Bartolomeo Re, che chiedeva urgenti provvedimenti per limitare la pericolosità in quel tratto di statale, ha replicato che «se accadono incidenti, la colpa non è del fondo stradale, ma dell'eccessiva velocità degli automobilisti».

Scrive testualmente il compartimento dell'azienda statale: «La lamentata scivolosità del manto bituminoso non è dovuta a deficienza dello stesso, eseguito a regola d'arte e con materiale idoneo. Altri tratti stradali sono dello stesso tipo, eppure non risulta che su di essi si verifichino fenomeni imputabili a scivolosità».

E aggiunge: «Gli incidenti fra Imperia e Arma di Taggia sono da porre in relazione con le caratteristiche plano-altimetriche della strada e alla inadeguata prudenza degli utenti». A questa conclusione, l'Anas è giunta «dopo un attento esame del tratto interessato, anche tramite funzionari e apparecchiature del Centro sperimentale di Sesano (Roma) e in seguito ad analisi di laboratorio».

Quali soluzioni, dunque? Risponde l'Anas: «Rivedere il tracciato, che non è idoneo a reggere l'intensità del traffico. Occorre un notevole impegno finanziario, e allora, in via provvisoria, è necessario intensificare la segnaletica e istituire un limite di velocità di 60 chilometri orari. Bisogna che la polizia stradale eserciti un controllo più assiduo sulla circolazione».

Pier Luigi Abeti, comandante della polizia stradale di Imperia, non è d'accordo: «La pretesa dell'Anas è singolare. Abbiamo una vastissima zona di competenza, più di così non possiamo fare. Il limite di velocità potrà servire soltanto per permetterci di usare il "multanova"».

Giovanni Parodi, presidente della Camera di commercio: «Non serve a nulla moderare l'andatura sull'"asfalto maledetto", già contestato anni fa dalla popolazione di S. Lorenzo al Mare. E' proprio il fondo bituminoso che non va».

Stefano Delfino

Savona rimane sporca Spazzini minacciano ricorsi al magistrato

SAVONA — *Prosegue la polemica sulla città pulita, resa più accesa dalla presa di posizione dei netturbini che hanno minacciato di ricorrere alla magistratura se non verrà assunto nuovo personale secondo gli impegni a suo tempo assunti dall'azienda.*

«Sì — riconosce Alberto Noberasco, presidente del Consiglio d'amministrazione dell'Azienda municipalizzata nettezza urbana — la città potrebbe essere più pulita, specie nei giorni festivi, ma in questi anni, e non lo si può non riconoscere, abbiamo già fatto molti progressi».

Resta tuttavia il fatto che la città è meno pulita di un tempo e che il cosiddetto «spazzamento» non è come dovrebbe essere. «Il servizio di raccolta dei rifiuti domestici — spiega Noberasco — è incontestabilmente migliorato e con la meccanizzazione anche la situazione igienica è mutata. L'introduzione dei cassonetti ha consentito inoltre di mantenere sostanzialmente invariati i costi: nel 1975, quando ancora esistevano le malsane canne di caduta, si spendevano 814 milioni, oggi ne spendiamo 880. L'incremento dei costi nonostante la svalutazione è stato quindi solamente dell'8%».

Ma, si osserva, i cassonetti puzzano, non sempre vengono svuotati con regolarità e non sempre vengono periodicamente lavati. «Certo — risponde Noberasco — ci sono ancora delle carenze ma le stiamo colmando. Oggi abbiamo due macchine automatiche che lavano 200 cassonetti al giorno sui 1000 sparsi per la città».

Il servizio che più lascia a desiderare è quello della pulizia della città, delle strade, delle piazze, dei vicoli, dei porticati. Anche i netturbini riconoscono che le cose non vanno bene e che in media 10-15 zone della città restano ogni giorno scoperte per carenza di personale.

«Molte cose che si vanno dicendo — replica il presidente dell'Amnu — non sono vere. Intanto la spazzatrice automatica esce ogni notte e pulisce cinque chilometri di strade che diventano dieci considerati i due lati delle vie. Per l'immediato futuro si copriranno altre zone».

Nicolò Siri

Aperta fino al 2 novembre

Una mostra a Vercelli di conchiglie e pesci

VERCELLI — *(e. d. m.)* Dall'altro giorno, a palazzo Centori (corso Libertà 204), con il patrocinio dell'assessorato comunale alla Cultura, è aperta una mostra con centinaia di pesci e di invertebrati, sia di mare che di acqua dolce. In gran parte rari e bizzarri, provengono da tutto il mondo.

La mostra comprende anche circa mille specie di conchiglie e di coralli, catalogati per famiglia e per genere.

Domenica scorsa, la rassegna ha ottenuto un vero «boom» di visitatori. Il biglietto d'ingresso della rassegna, che si concluderà il 2 novembre, costa mille lire. L'orario di visita è dalle 9 alle 12,30 e dalle 16 alle 19,30.

A Fontanetto Po opere pubbliche per 217 milioni

CIGLIANO — *(a. r.)* Opere pubbliche per 217 milioni di lire saranno attuate quanto prima a Fontanetto Po; la somma è già stanziata. L'altro ieri, presso la segreteria comunale, ha avuto luogo l'appalto con l'impresa «Lesca» di Vercelli per l'ampliamento della rete sud dell'acquedotto.

Gli altri lavori riguardano: il potenziamento dell'acquedotto, con la ristrutturazione dell'intera rete (87 milioni); la sistemazione del pubblico scolatore «Surone».

Nonostante la perdita di clienti; più salati i conti

Ristoranti: con la ricevuta fiscale a Imperia incassi quasi raddoppiati

IMPERIA — Gli incassi ufficiali dei ristoranti di Imperia, da quando è entrata in vigore la ricevuta fiscale, sono quasi raddoppiati. Significa che ci sono più avventori, oppure vuol dire che, prima, il tasso di evasione era molto alto? Sull'interrogativo c'è divergenza di opinioni anche se i dati raccolti dalla finanza di Imperia dimostrano, senza possibilità di dubbio, che in molti casi la differenza tra il «prima e dopo la cura» è dovuta all'applicazione della legge Reviglio.

«C'è sempre stato chi ha voluto fare il furbo — si difendono i ristoratori —, ma non bisogna generalizzare. Gli incassi più alti si devono anche agli aumenti dei prezzi, circa il 20% in più».

Ma gli introiti sarebbero saliti di quasi il 90%. Da dove viene la differenza? Proprio perché il conto è più salato, gli imperiesi vanno al ristorante con minor frequenza di una volta. In un ristorante «medio» di Imperia (senza consumare pesce, ostriche) si pagano 18-20 mila lire.

Per molti è un lusso non affrontabile. Non si intende naturalmente fare il processo ai proprietari dei locali; se sono in torto, pagheranno multe pesanti e questa è già una «punizione» sufficiente. Si ha l'impressione, però, che «puniti» siano anche i clienti sui quali non pochi, secondo qualcuno, intendono rifarsi per non rinunciare ai guadagni di un tempo. Un sistema che, purtroppo, in altri settori, è stato applicato ampiamente.

Ma, in questo caso, almeno, a Imperia i consumatori sembrano aver trovato il mezzo per difendersi: disertano i ristoranti e pranzano a casa. Un «braccio di ferro» che si spera faccia incontrare le due categorie a un «tavolo» di giusto equilibrio.

Franca Rocca

● VOGHERA — *(l. g.)* Le officine meccaniche Aurelio Merli & C. di Codevilla, che occupano 229 dipendenti, saranno gestite da una nuova società.

STAMPA SERA

Temperatura ore 13 a Torino: +16 - Ieri max +16 min +7

SITUAZIONE: si va sempre più affermando un campo di alte pressioni su tutta l'Italia. TEMPO PREVISTO: sereno o poco nuvoloso salvo residui addensamenti. TEMPERATURA: senza apprezzabili variazioni. VENTI: deboli da Nord-Est. MARI: molto mosso il Canale d'Otranto, mossi i restanti bacini settentrionali.

In Italia		
Bolzano	+ 1	+18
Verona	+ 7	+18
Milano	+ 4	+17
Firenze	+12	+18
Bologna	+10	+17
Roma	+10	+20
Napoli	+ 8	+19
Reggio C.	+13	+18
Palermo	+15	+18
Aosta	— 2	+13
Alessandria	+10	+15
Asti	+11	+16
Cuneo	+ 3	+14
Novara	+ 5	+17
Vercelli	+ 8	+17
Biella	+ 3	+16
Genova	+11	+19
Imperia	+12	+22
Savona	+12	+19

all'estero		
Atene	+20	+26
Bangkok	+27	+33
Belgrado	+ 3	+13
Berlino	+ 3	+13
Bruxelles	+ 1	+10
B. Aires	+15	+21
Il Cairo	+18	+21
Ginevra	— 1	+10
Lisbona	+ 9	+12
Londra	+ 7	+13
Madrid	+ 7	+17
Montreal	+ 8	+13
Mosca	+ 4	+10
New York	+15	+19
Parigi	+ 6	+14
Stoccolma	+ 6	+ 9
Sydney	+17	+23
Tokyo	+17	+21
Vienna	+ 8	+13

Aspettando la stagione

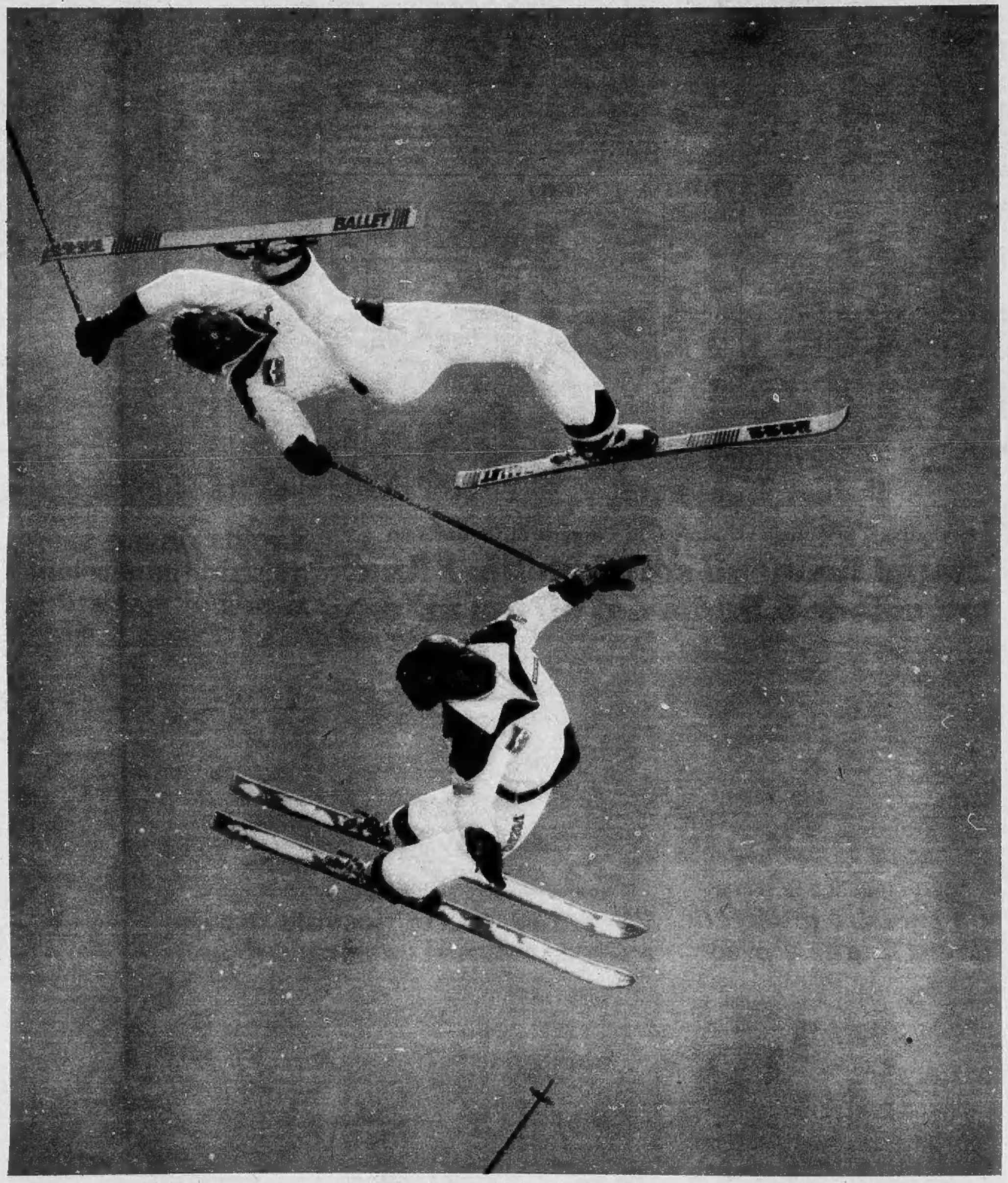

Mentre si attende la neve per la grande stagione sciistica invernale, i campioni dell'acrobazia si allenano